



**RASA POCEVIČIENĖ
VIRGINIJA ŠIDLAUSKIENĖ**

**SOCIALIAI JAUTRIAUSIŲ MOTERŲ
GRUPIŲ SITUACIJA DISKRIMINACIJOS
KONTEKSTE: POŽIŪRIO TYRIMAS**



RASA POCEVIČIENĖ
VIRGINIJA ŠIDLAUSKIENĖ

**SOCIALIAI JAUTRIAUSIŲ MOTERŲ GRUPIŲ
SITUACIJA DISKRIMINACIJOS KONTEKSTE:
POŽIŪRIO TYRIMAS**

E-leidiny
ISBN 978-609-430-246-6

© Rasa Pocevičienė
© Virginija Šidlauskienė
© Šiaulių universitetas
© UAB BMK Leidykla

Vilnius
2015

TURINYS

Įvadas	4
1. Tyrimo tikslas, uždaviniai, metodika	5
2. Informacija apie respondentes	8
2.1. Pasiskirstymas pagal amžių	8
2.2. Tautybė ir imigrančių pilietybė	9
2.3. Gyvenamoji vieta	10
2.4. Išsilavinimas	11
2.5. Šeiminė padėtis	11
2.6. Vaikų skaičius	12
2.7. Gimtoji kalba	13
2.8. Žiniasklaidos, automobilio, kompiuterio ir bibliotekos prieinamumas	14
2.9. Užimtumas	15
2.9.1. Imigrančių užimtumas	15
2.9.2. Kaime gyvenančių moterų užimtumas	16
2.9.3. Negalią turinčių moterų užimtumas	17
2.9.4. Vyresnio amžiaus moterų užimtumas	18
2.9.5. Moterų, priklausančių tautinių mažumų grupei, užimtumas	19
2.10. Gimtosios kalbos ir kitų kalbų mokėjimas	20
2.11. Kalbų mokėjimo lygmenys	22
2.11.1. Imigrančių kalbų mokėjimo lygmenys	22
2.11.2. Kaime gyvenančių moterų kalbų mokėjimo lygmenys	22
2.11.3. Negalią turinčių moterų kalbų mokėjimo lygmenys	23
2.11.4. Vyresnio amžiaus moterų kalbų mokėjimo lygmenys	23
2.11.5. Moterų, priklausančių tautinių mažumų grupei, kalbų mokėjimo lygmenys	24
2.12. Šeimos pajamos per mėnesį	24
2.13. Pajamų šaltinis	25
2.14. Nuolatinė gyvenamoji vieta	25
3. Požiūris į tikslinių grupių padėtį	27
3.1. I tyrimas: 1 098 respondentų apklausa	27
3.1.1. Priėmimo į darbą problema	27
3.1.2. Atlyginimo problemos vertinimas	34
3.1.3. Galimybių užimti aukštesnes pareigas vertinimas	47
3.1.4. Darbo vietos išsaugojimo problemos vertinimas	55
3.1.5. Išsilavinimo prieinamumo vertinimas	61
3.1.6. Dalyvavimo kultūrinėje veikloje vertinimas	68
3.1.7. Renginių ir televizijos laidų, skirtų tikslinėms grupėms, vertinimas	76
3.1.8. Sveikatos priežiūros paslaugų prieinamumo vertinimas	82
3.1.9. Teisinių paslaugų prieinamumo vertinimas	89
3.1.10. Finansinių paslaugų prieinamumo vertinimas	96
3.1.11. Informacinių technologijų prieinamumo vertinimas	103

3.2. II tyrimas: 406 respondenčių apklausa	110
3.2.1. Tikslinių grupių nuomonė, ar esama diskriminacijos..	111
3.2.2. Diskriminacijos problema siekiant įsidarbinti	115
3.2.3. Teiginių apie tikslinių grupių diskriminavimą vertinimas	120
3.2.4. Tikslinių grupių diskriminacija darbinio gyvenimo etapuose.....	127
3.2.5. Priežasčių, trukdančių susirasti darbą, pragyvenimo šaltinį arba užsiimti norima veikla,vertinimas	134
3.2.6. Žiniasklaidos priemonių, skirtų tikslinėms grupėms, vertinimas	145
3.2.7. Domėjimasis visuomenės gyvenimu, laisvalaikis ir žiniasklaidos formuojamas tikslinių grupių įvaizdis	156
3.2.8. Paskolos būstui, verslui, būsto nuomos, sveikatos priežiūros ir socialinių paslaugų vertinimas	165
4. Tikslinių grupių moterų pasiūlymai, kaip gerinti situaciją įvairiose srityse	179
4.1. Tikslinių grupių moterų pasiūlymai, kaip didinti užimtumą.	179
4.2. Tikslinių grupių moterų pasiūlymai, kaip gerinti švietimo situaciją..	181
4.3. Tikslinių grupių moterų pasiūlymai, kaip gauti geresnes sveikatos priežiūros paslaugas ..	183
4.4. Tikslinių grupių moterų pasiūlymai, kaip gauti geresnes socialines paslaugas	185
4.5. Tikslinių grupių moterų pasiūlymai, kaip gauti geresnę teisinę pagalbą.	186
4.6. Tikslinių grupių moterų pasiūlymai, kaip gauti paskolą verslui pradėti	187
5. Išvados	189
6. Literatūra	191
7. Summary	195

IVADAS

Jungtinės Tautos (JT) yra paskelbusios Konvenciją dėl moterų visų formų diskriminacijos panaikinimo. Lietuva šią Konvenciją ratifikavo 1979 metais. Nuo 2000 metų JT Moterų diskriminacijos panaikinimo komitetui periodiškai yra teikiamos ataskaitos apie socialiai jautriausių moterų grupių (angl. *vulnerable group*) situaciją¹. Šios moterys patiria daugialypę diskriminaciją (dėl lyties, neįgalumo, etniškumo, amžiaus ir kt.).

Moterų situacija nepalankesnė, lyginant su vyrais, darbo rinkoje, švietimo sistemoje, kultūriniame gyvenime, joms dažniau gresia skurdas ir socialinė atskirtis. Pateiktų ataskaitų pagrindu Komitetas išsako pastabas, pateikia rekomendacijų socialiai jautriausių moterų grupių atžvilgiu. Tiek Komiteto, tiek ir Lietuvos siekis – ne tik kompleksiskai iširti šių moterų grupių padėtį, bet ir didinti pastangas, kad būtų panaikinta socialiai jautriausių moterų grupių – kaimo moterų, neįgaliųjų, tautinėms mažumoms priklausančių moterų, romių, migrančių, vyresnio amžiaus moterų – diskriminacija bendruomenėse, visuomenėje apskritai.

Konvencijoje samprata **moterų diskriminacija** reiškia skirtumus, išimtis ar apribojimus dėl lyties, siekiant varžyti ar panaikinti pripažintas moterų teises ir pagrindines laisves, nepriklausomai nuo moterų šeiminės padėties politinėje, ekonominėje, socialinėje, kultūrinėje, pilietinėje ar kurioje nors kitoje srityje, neleisti tomis teisėmis ir laisvėmis naudotis ar jas įgyvendinti lygiomis teisėmis su vyrais (Konvencija dėl visų formų...).

Diskriminacija – tiesioginė ir netiesioginė diskriminacija, priekabiavimas, nurodymas diskriminuoti lyties, rasės, tautybės, kalbos, kilmės, socialinės padėties, tikėjimo, įsitikinimų ar pažiūrų, amžiaus, lytinės orientacijos, negalios, etninės priklausomybės, religijos pagrindu (Lietuvos Respublikos lygių galimybių įstatymas, 2008 m. Nr. X-1602).

Tiesioginė diskriminacija – elgesys su asmeniu, kai lyties, rasės, tautybės, kalbos, kilmės, socialinės padėties, tikėjimo, įsitikinimų ar pažiūrų, amžiaus, lytinės orientacijos, negalios, etninės priklausomybės, religijos pagrindu jam taikomos mažiau palankios sąlygos, negu panašiomis aplinkybėmis yra, buvo ar būtų taikomos kitam asmeniui (Lietuvos Respublikos lygių galimybių įstatymas, 2008 m. Nr. X-1602).

Netiesioginė diskriminacija – veikimas ar neveikimas, teisės norma ar vertinimo kriterijus, akivaizdžiai neutrali sąlyga ar praktika, kurie formaliai yra vienodi, bet juos įgyvendinant ar pritaikant atsiranda ar gali atsirasti faktinis naudojimosi teisėmis apribojimas arba privilegijų, pirmenybės ar pranašumo teikimas lyties, rasės, tautybės, kalbos, kilmės atžvilgiu (aspektu) (Lietuvos Respublikos lygių galimybių įstatymas, 2008 m. Nr. X-1602).

Socialinė moterų ir vyrų lygybė – siekiamybė, tapatinama su ateities investicija. Daugelis valstybių stengiasi sukurti sistemą, kuri leistų visiems jos piliečiams turėti panašias darbo, poilsio, mokymosi ir tobulėjimo galimybes. Visuomenė, kuri yra atidi savo nariams, kur nėra ryškios atskirų žmonių ir jų grupių atskirties, kur pasirūpinama silpnesniaisiais, – sėkminga ir laiminga visuomenė. Didesnė socialinė lygybė užtikrina geresnius valstybės ekonominius rodiklius, kartu ir visuomenės gerovę.

Situacija Lietuvoje, nors ir gerėja, tačiau labai lėtais tempais – pažeidžiamų (socialiai jautriausių) žmonių grupių atskirtis yra dar didelė.

¹ Tyrimas atliktas vykdant projektą „Lyčių lygybė – pelninga investicija!“ Nr. VP1.-1.3-SADM-01-K-02-008, kurį finansuoja Europos socialinis fondas ir Lietuvos Vyriausybė.

TYRIMO TIKSLAS, UŽDAVINIAI, METODIKA

Šio **tyrimo tikslas** buvo nustatyti Komiteto rekomendacijų Lietuvai 84-ame punkte nurodytų tikslinių grupių moterų – imigrančių (1-a grupė), kaime gyvenančių moterų (2-a grupė), neįgalių moterų (3-ia grupė), vyresnio amžiaus moterų (55–60 metų grupės, t. y. priešpensinio amžiaus, ir vyresnių kaip 60 metų) (4-a grupė), tautinėms mažumoms priklausančių moterų (įskaitant romes) (5-a grupė) – situaciją ir per ją atskleisti nuomonę apie galimybes užimtumo, švietimo (įskaitant mokymąsi visą gyvenimą), kultūros srityse, taip pat minėtų tikslinių grupių moterų nuomonę galimybių apsirūpinti būstu, gauti sveikatos priežiūros ir socialines paslaugas, teisinę pagalbą, paskolą verslui pradėti ir kt., įvertinti vykdomų priemonių poveikį ir pasiūlyti konkrečias priemones problemoms spręsti.

Imigrantė – vienos valstybės pilietė, atvykusi į kitą valstybę nuolat arba ilgą laiką gyventi.

Kaime gyvenanti moteris – iki 5 tūkstančių gyventojų turinčios gyvenvietės gyventoja.

Negalia – tai bet koks sutrikimas, sindromas, liga, trauma ar pakenkimas, kuris atima, sumažina arba apriboja asmens galimybę užsiimti kasdiene veikla ir jaustis visaverčiu visuomenės nariu.

Negalią turinti moteris – moteris, kuri dėl įgimtos ar įgytos fizinės ar protinės negalios iš dalies arba visiškai negali kontroliuoti savo asmeninio arba socialinio gyvenimo, atlikti savo pareigų bei naudotis teisėmis, kurias suteikia įstatymai.

Vyresnio amžiaus moteris – 55 metų ir vyresnio amžiaus moteris.

Tautinė mažuma – demografinė grupė tam tikroje teritorijoje (valstybėje, regione ir kt.), kuri tam tikra tautinės mažumos savimone skiriasi nuo gyventojų daugumos.

Statistikos duomenimis, Lietuvoje neįgalieji sudaro apie 8,03 proc., arba 267,2 tūkst., visų šalies gyventojų, iš jų **neįgalių moterų** – apie 52,4 proc. Skirtingų **tautybių** gyventojų skaičius Lietuvoje svyruoja nuo kelių šimtų tūkstančių (rusų, lenkų) iki kelių šimtų (karaimų) ar net kelių dešimčių (vengrų, tadžikų). Daugiausia ne lietuvių tautybės žmonių gyvena Lietuvos rytiniuose ir pietrytiniuose rajonuose, Vilniuje, Klaipėdoje, Visagine ir kituose didesniuose miestuose. Moterų skaičius didžiausiose etninėse grupėse: lenkių 110,6 tūkst., rusių 98,5 tūkst., baltarusių 21 tūkst., ukrainiečių 8,5 tūkst., žydžių 1,4 tūkst., latvių 1,2 tūkst., vokiečių 1,1 tūkst., kitų tautybių – 5,2 tūkst. Kaip matyti, Lietuvoje daugiausia yra asmenų (moterų) tų etninių grupių, kurios nuo seno tradiciškai gyveno Lietuvos teritorijoje. Kita vertus, globalizacija ir su ja susiję pokyčiai būdingi ir Lietuvai. 2011 metais Lietuvoje gyveno 154 tautybių gyventojai, tačiau tautinė sudėtis Lietuvoje nuolat kinta. Gyventojų surašymo rezultatai rodo, kad visos 15 didžiausių etninių grupių per dešimtmetį mažėjo. 2011 m. gyventojų surašymo duomenimis, pensinio amžiaus moterų Lietuvoje buvo 26,5 proc., 65 m. ir vyresnių – 22 proc. visų moterų. **Vyresnio amžiaus moterų** yra beveik 2 kartus daugiau negu vyrų. Vyresniame amžiuje išryškėja moterų dalies didėjimas bendrame gyventojų skaičiuje. Daugiau nei trečdalis visų 55 m. amžiaus ir vyresnių moterų gyvena vieno asmens namų ūkiuose, iš jų net 60 proc. sudaro moterys, sulaukusios 70 ir daugiau metų. Skirtinga moterų ir vyrų vidutinė tikėtina gyvenimo trukmė sukuria vadinamąjį senatvės feminizacijos fenomeną.

Tyrimė pasirinkta trianguliacinė tyrimo strategija, paremta informacijos šaltinių ir jos rinkimo bei fiksavimo būdų įvairove, leidžiančia tiriamą reiškinį nagrinėti holistiškai ir kontekstualiai.

Tyrimo metu buvo taikomi kiekybiniai (*oficialiosios statistikos, 2011 m. gyventojų surašymo duomenys, antrinių šaltinių analizės (iš viso išanalizuoti 253 šaltiniai), reprezentatyvi struktūrizuota telefoninė apklausa – 1 098 respondentai*) ir kokybiniai (*socialiai jautriausių grupių moterų tiesioginė apklausa – 406 respondentės iš 5 tikslinių grupių*) tyrimo metodai, kurie leido įvairiais aspektais įvertinti ir paaiškinti šių moterų grupių padėtį darbo rinkoje, poreikius ir lūkesčius ekonominiame bei socialiniame gyvenime ir pan., sukaupti turtingesnę empirinių duomenų asortimentą, įtraukiant specifiniams Lietuvos politiniams, sociokultūriniais kontekstams svarbius tyrimo aspektus.

Tyrimo **uždaviniai**:

1. Ištirti tikslinių grupių – imigrančių, kaime gyvenančių, neįgalių, vyresnio amžiaus (55–60 m. grupės, t. y. priešpensinio amžiaus, ir vyresnių kaip 60 metų), priklausančių tautinėms mažumoms (įskaitant romų tautybės) – moterų nuomonę apie padėtį užimtumo, švietimo (įskaitant mokymąsi visą gyvenimą), kultūros srityse.

2. Nustatyti tikslinių grupių – imigrančių, kaime gyvenančių, neįgalių, vyresnio amžiaus (55–60 m. grupės, t. y. priešpensinio amžiaus, ir vyresnių kaip 60 metų), priklausančių tautinėms mažumoms (įskaitant romų tautybės) – moterų nuomonę apie galimybes apsirūpinti būstu, gauti sveikatos priežiūros, socialines paslaugas, teisinę pagalbą, paskolą verslui pradėti.

3. Identifikuoti nurodytų tikslinių grupių moterų problemas, įvertinti taikomų priemonių efektyvumą ir pasiūlyti konkrečias efektyvias priemones problemoms spręsti.

Tyrimo **metodika**

Tyrimas vykdytas 2013–2014 metais. Tyrimas buvo viena iš projekto „Lyčių lygybė – pelninga investicija“ (Nr. VP1-1.3-SADM-01-K-02-008) veiklų. Apklausą atliko UAB „Eurotela“.

Atliktos **apklausos instrumentas** – anketos.

Buvo vykdytos dvi apklausos. Pirmąją apklausą siekta iširti požiūrį į tikslines grupes, antrąją apklausą siekta išsiaiškinti penkių tikslinių grupių nuomonę įvairiais aktualiais klausimais. Pirmąją imtį sudaro 1 098 respondentai, antrąją – 406 respondentės. Sudarant imtį naudota atsitiktinė kvotinė respondentų atranka.

Atliekant pirmąją apklausą, kurioje dalyvavo 1 098 respondentai, buvo naudojama anketa, sudaryta iš 12 uždarų klausimų ir 3 atvirų klausimų – siekta surinkti informaciją apie respondentą. Atliekant antrąją apklausą naudota anketa, sudaryta iš 78 klausimų. Iš jų „visuomeninio požiūrio“ klasei priskirti 9 klausimai; „asmeninio požiūrio“ klasei 39 klausimai; 13 klausimų skirta pasiūlymams ir 17 klausimų informacijai apie respondentę gauti.

Apklauso metodas. Pirmos imties duomenys surinkti telefoniniu būdu, antros imties – tiesioginio interviu būdu. Tyrime taikyti aprašomosios statistikos metodai.

Tekste vartojami tokie žymėjimai:

- 1 gr. – imigrantės,
- 2 gr. – kaime gyvenančios moterys,
- 3 gr. – negalią turinčios moterys,
- 4 gr. – vyresnio amžiaus moterys,
- 5 gr. – moterys, priklausančios tautinėms mažumoms.

Analizės metodas. Tyrime taikyti aprašomosios statistikos metodai. Aprašomoji statistika leidžia pamatyti ir „pajusti“ statistinius duomenis, aprašyti dominančius kintamuosius (jų dažnius, vidurkius, sklaidą) populiacijose ir imtyse.

2. INFORMACIJA APIE RESPONDENTES

Apklauso duomenys leidžia tyrimo respondentes apibūdinti pagal amžių, tautybę ir pilietybę, gyvenamąją vietą, išsilavinimą, šeimines padėtį, vaikų skaičių, gimtąją kalbą, žiniasklaidos, automobilio, kompiuterio ir bibliotekos prieinamumą, užimtumą (darbą), gimtąją ir kitas kalbas, pajamų šaltinį, nuolatinę gyvenamąją vietą.

2.1. Pasiskirstymas pagal amžių

Imigrančių tikslinėje grupėje 32 proc. sudaro 38–42 bei 48–52 metų moterys. Mažiausias šioje grupėje skaičius moterų, kurioms yra 63 ir daugiau metų. Dažniausiai 48–52 metų moterys gyvena kaime (18 proc.), negalią turi 18 proc. 63 metų ir vyresnių moterų. Tautinių mažumų grupėje daugiausia 48–52 metų moterų (17 proc.) (žr. 1 pav.; 4-os grupės nėra, nes informacija apie amžiaus pasiskirstymą neaktuali tikslinėje vyresnio amžiaus moterų grupėje).

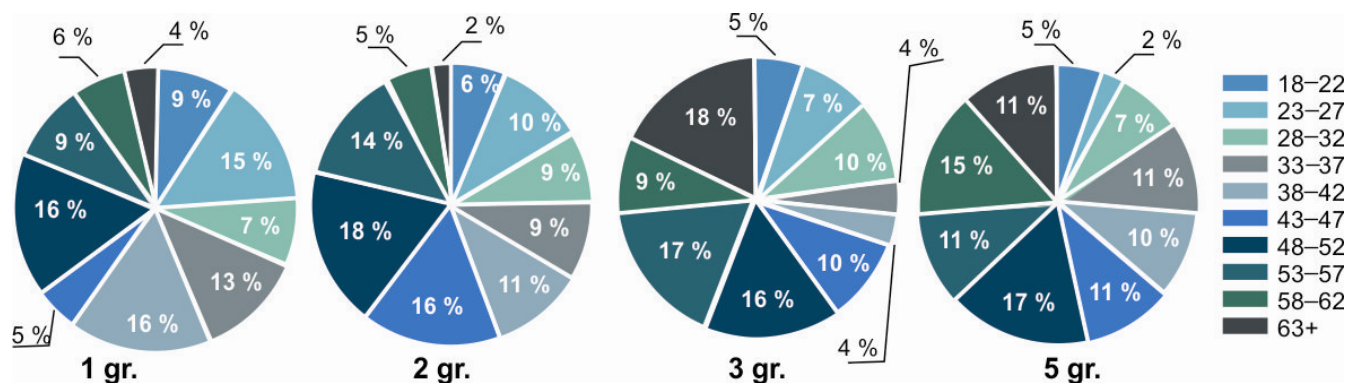

1 pav. Respondenčių amžius

2.2. Tautybė ir imigrančių pilietybė

Imigrančių grupėje 35 proc. – rusių, 18 proc. – baltarusių, 10 proc. – ukrainiečių. 93 proc. kaime gyvenančių, negalią turinčių ir vyresnio amžiaus moterų grupės atstovių yra lietuvės. Tautinių mažumų grupėje beveik pusė (48 proc.) yra rusės, apie 25 proc. – lenkės, 10 proc. – romės (žr. 2 pav.).

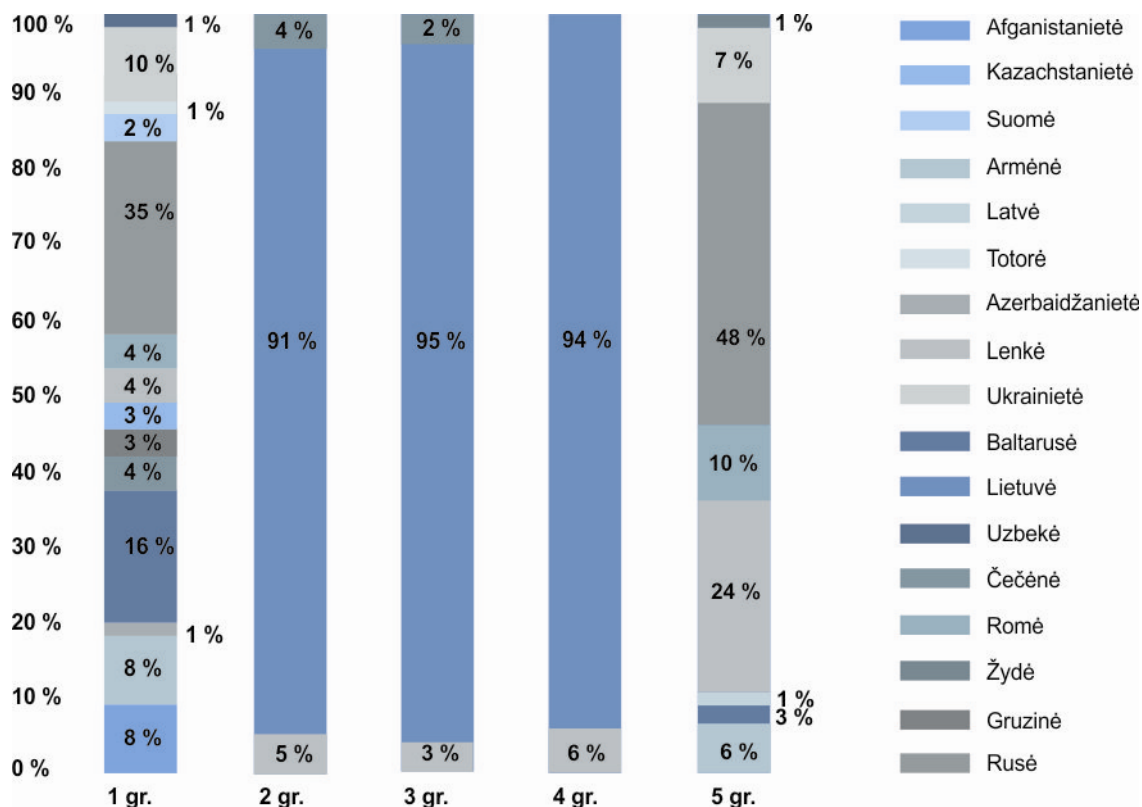

2 pav. Respondenčių tautybė

94 proc. imigrančių yra trečiųjų šalių pilietės (žr. 3 pav.).

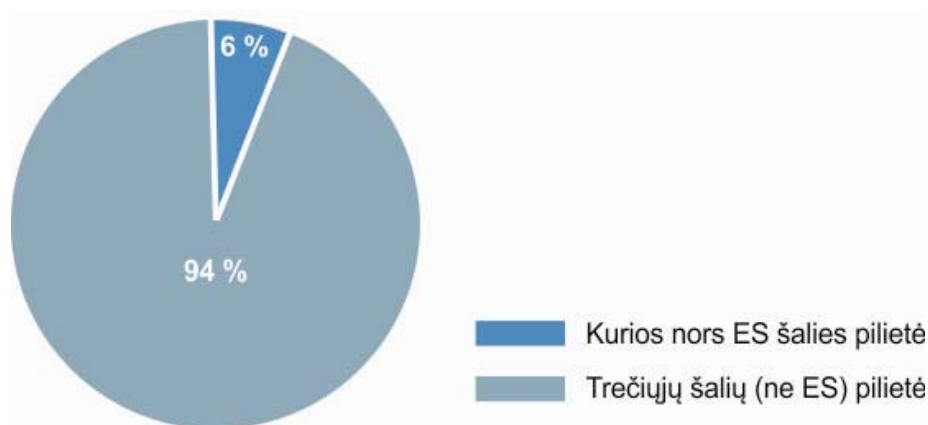

3 pav. Respondenčių pilietybė

2.3. Gyvenamoji vieta

Didžioji dalis imigrančių, tautinių mažumų, vyresnio amžiaus ir negalią turinčių moterų grupei priklausančių respondenčių gyvena nuosavame bute. Apie 60 proc. kaime gyvenančių ir 36 proc. vyresnio amžiaus moterų gyvena nuosavame name (žr. 4 pav.).

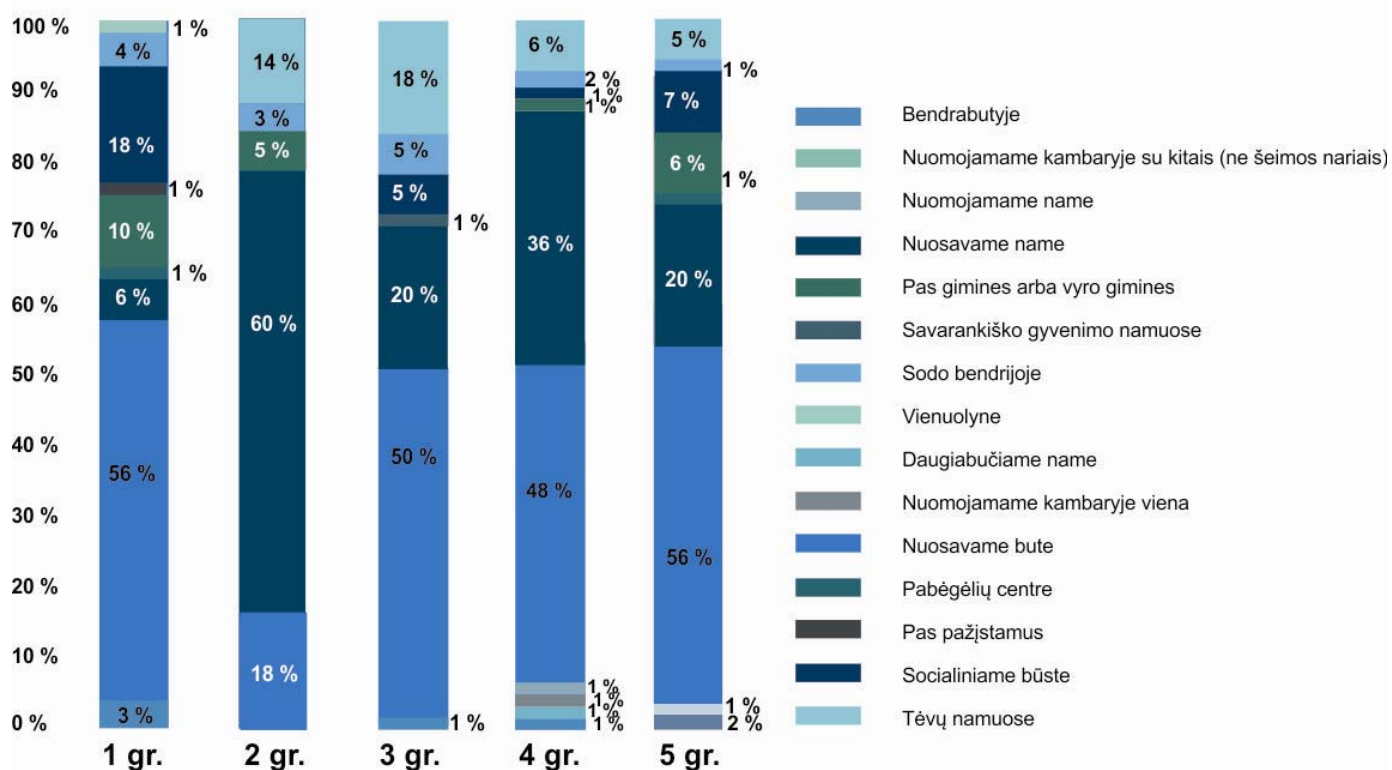

4 pav. Respondenčių gyvenamoji vieta

18 proc. imigrančių gyvena socialiniame būste. Tokia pati dalis negalią turinčių moterų gyvena tėvų namuose. Tėvų namuose gyvena ir 7 proc. imigrančių.

2.4. Išsilavinimas

Didžiausias išsilavinimo disonansas nustatytas, įvertinus imigrančių tikslinę grupę: čia neraštingų 5 proc., o aukštąjį universitetinį išsilavinimą įgijusių – 41 proc. moterų. 54 proc. kaime gyvenančių moterų turi ne žemesnį nei aukštesnį išsilavinimą. Daugiausia turinčių tik pradinį išsilavinimą arba neraštingų moterų priklauso tautinių mažumų grupei. Tarp negalią turinčių moterų neraštingų ar nelankiusių mokyklos nėra, o 65 proc. turi ne aukštesnį negu vidurinį ar vidurinį profesinį išsilavinimą (žr. 5 pav.).

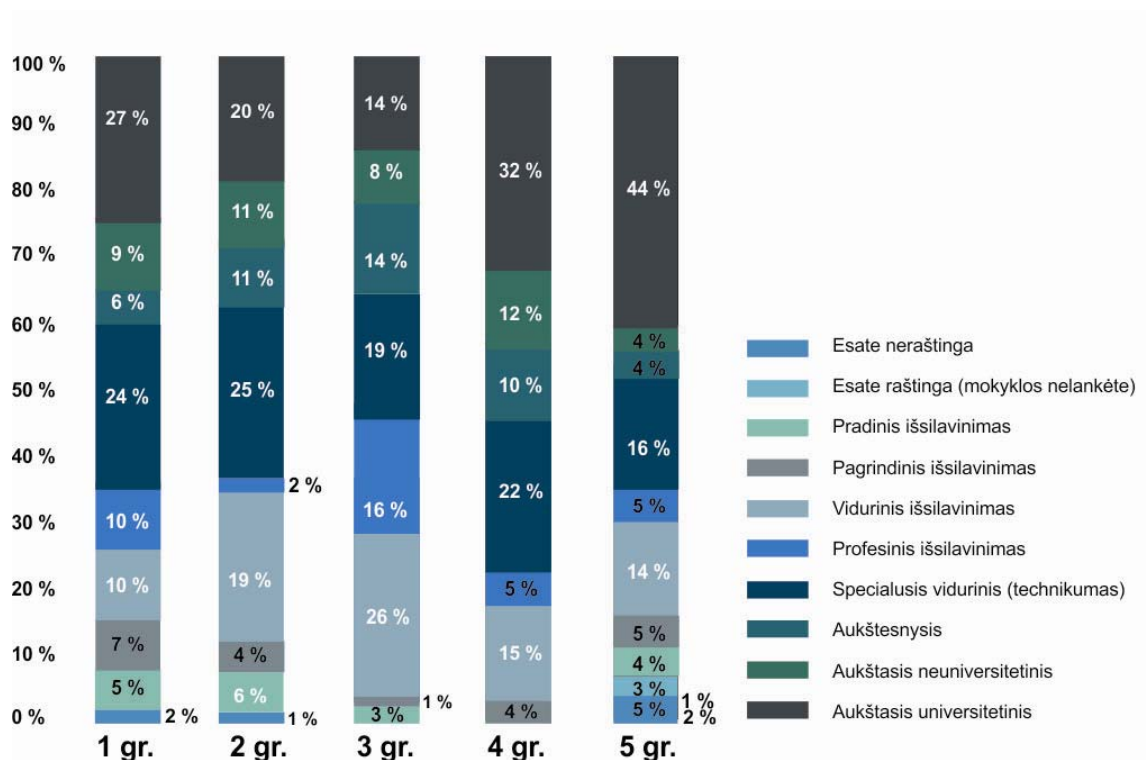

5 pav. Respondenčių išsilavinimas

2.5. Šeiminė padėtis

Didžiausia dalis ištekejusių moterų yra imigrančių (63 proc.) ir kaime gyvenančių (62 proc.) grupėse. Tarp negalią turinčių moterų 28 proc. netekėjusių ir 21 proc. išsituokusių, o tai yra didžiausi rodikliai tarp visų penkių tikslinių grupių. Kaime gyvenančios moterys rečiausiai išsituokia (išsituokusių yra 2 proc.), tai yra 12 procentinių punktų mažesnis rodiklis nei vidutinis visų penkių grupių procentas (žr. 6 pav.).

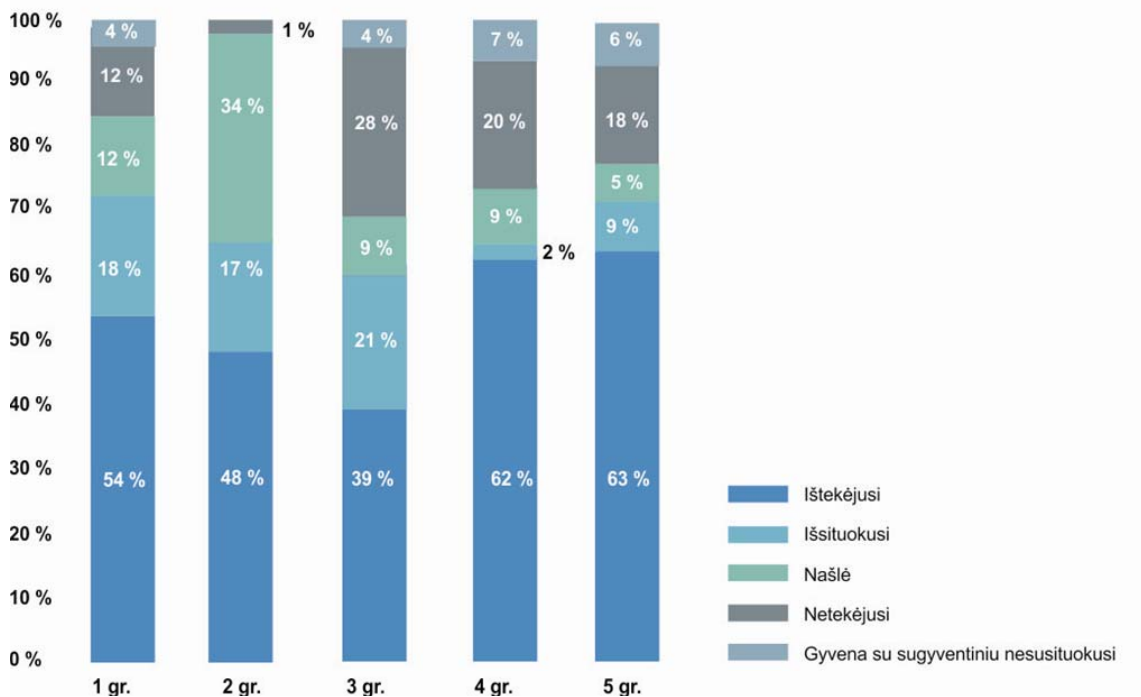

6 pav. Respondenčių šeiminių padėtis

2.6. Vaikų skaičius

68 proc. moterų pagimdė 1–2 vaikus. Didžiausia dalis moterų, neturinčių vaikų, – tarp negalia turinčių moterų. 18 proc. vyresnio amžiaus moterų yra pagimdžiusios 3–4 vaikus.

4 proc. kaime gyvenančių moterų augino 3–6 ne savo vaikus. Tautinių mažumų ir negalia turinčių moterų grupėse auginusių ne savo vaikus praktiškai nėra (žr. 7 pav.).

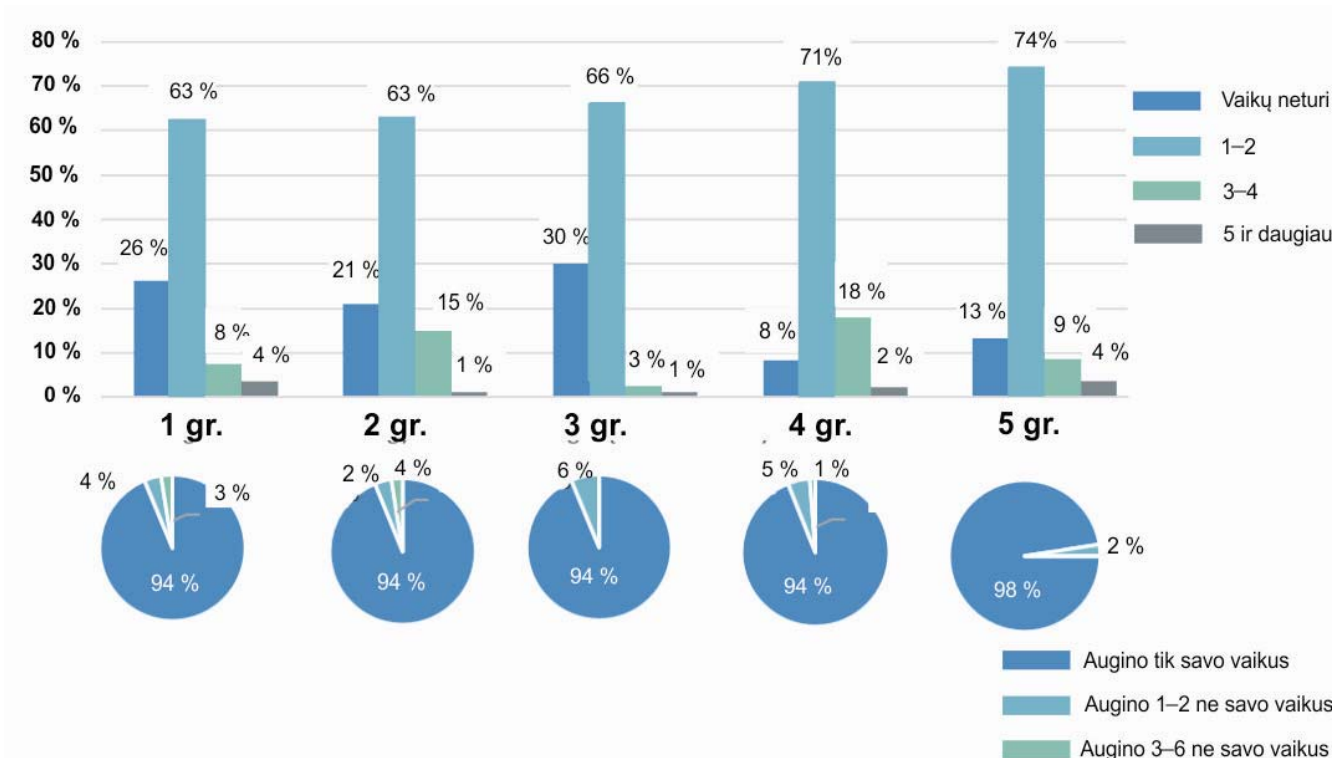

7 pav. Respondenčių vaikų skaičius

2.7. Gimtoji kalba

Apie 63 proc. imigrančių ir tautinių mažumų grupei priklausančių moterų gimtoji kalba yra rusų, 18 proc. moterų tautinių mažumų grupėje kalba lenkų kalba, 11 proc. – romų (žr. 8 pav.).

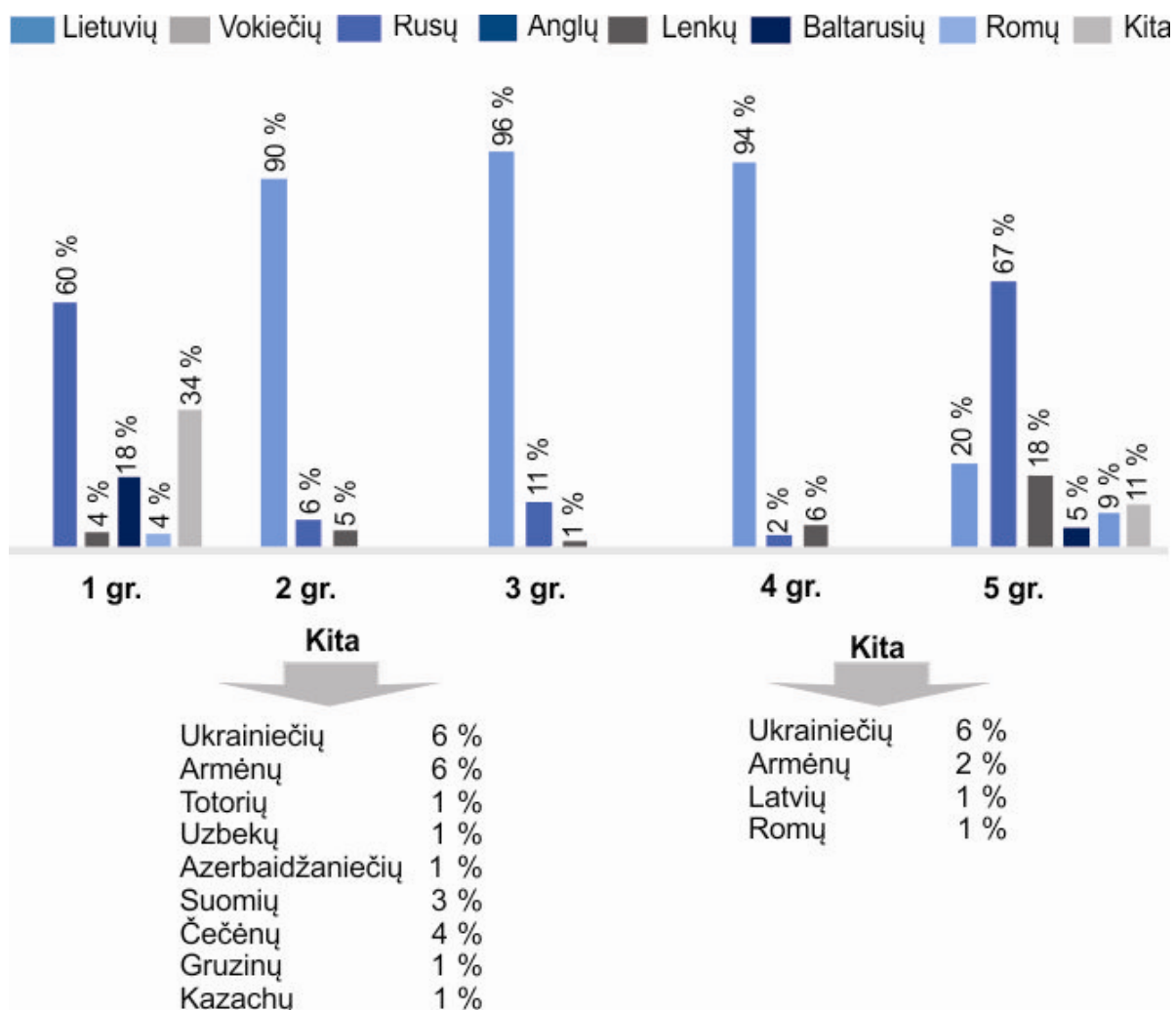

8 pav. Respondenčių gimtoji kalba

2.8. Žiniasklaidos, automobilio, kompiuterio ir bibliotekos prieinamumas

Dauguma moterų televizoriumi ir telefonu tada, kada tik nori, gali naudotis. Mažiausiai moterims prieinamas automobilis. Radiju kada tik nori naudotis gali kiek daugiau nei 60 proc. imigrančių ir tautinių mažumų grupių moterų (žr. 9 pav.).

Automobiliu	30 %	58 %	29 %	34 %	35 %
Kompiuteriu su interneto ryšiu	69 %	85 %	71 %	57 %	73 %
Telefonu	98 %	96 %	100 %	99 %	99 %
Radiju	64 %	89 %	81 %	92 %	66 %
Televizoriumi	88 %	91 %	94 %	98 %	94 %
Biblioteka	50 %	74%	64 %	67 %	46 %
	1 gr.	2 gr.	3 gr.	4 gr.	5 gr.

9 pav. Galimybė naudotis komunikacijos priemonėmis

2.9. Užimtumas

Šioje dalyje kiekvienos tikslinės grupės atsakymai nagrinėti atskirai, o santykiai skaičiuoti nuo atitinkamo moterų klasterio dydžio.

2.9.1. Imigrančių užimtumas

72 proc. imigrančių dirba samdomomis darbuotojomis, 36 proc. nedirbančių šeiminkauja namuose. 65 proc. samdomų darbuotojų dirba visu etatu, 21 proc. – puse etato (žr. 10 pav.).

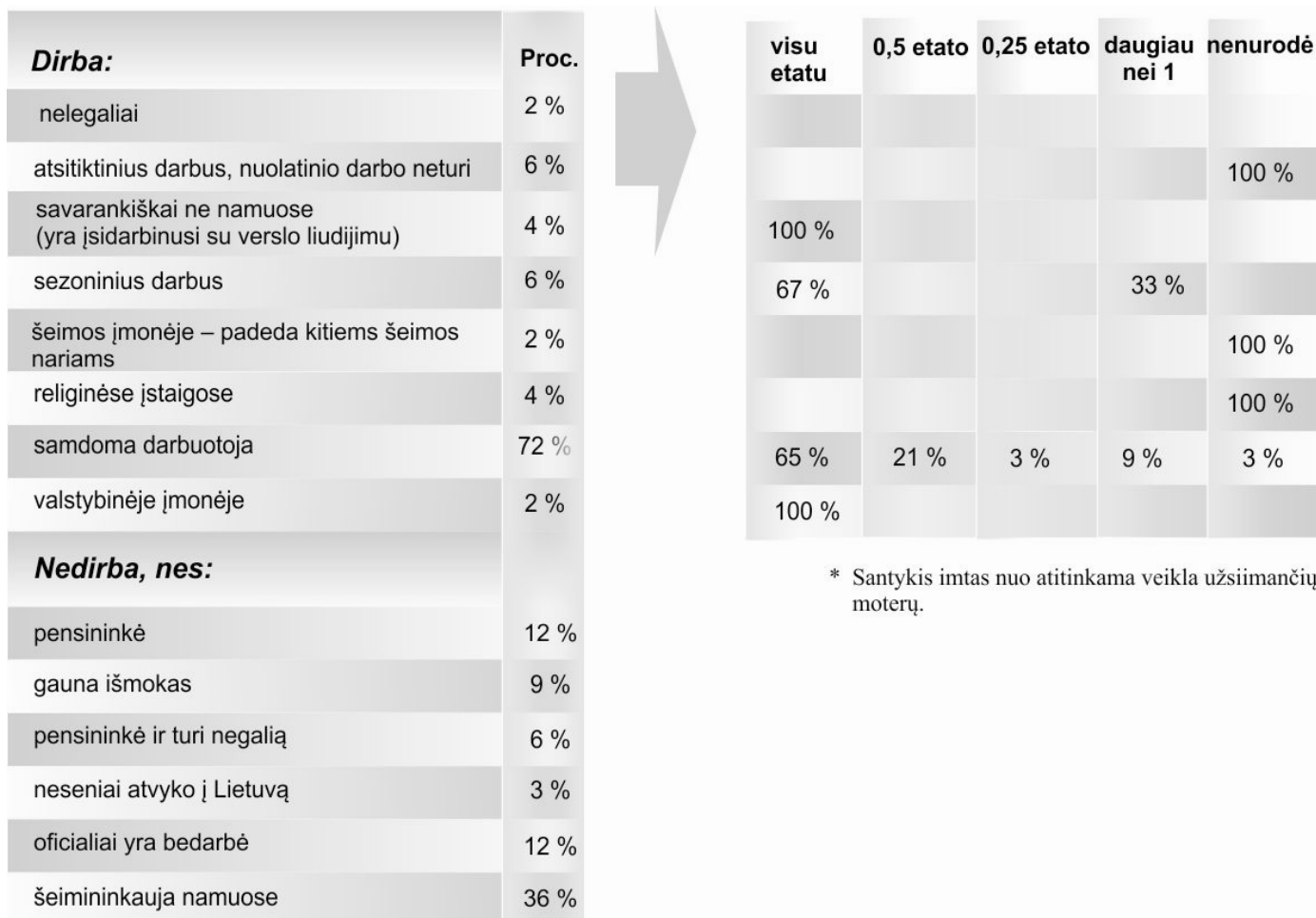

10 pav. Imigrančių užimtumas

2.9.2. Kaime gyvenančių moterų užimtumas

75 proc. kaime gyvenančių moterų dirba samdomomis darbuotojomis, iš jų 80 proc. dirba visu etatu, o 14 proc. – daugiau nei 1 etatu. 15 proc. moterų dirba savo namų ūkyje. 32 proc. visų nedirbančių moterų yra oficialiai bedarbės, 18 proc. – studijuoja, mokosi (žr. 11 pav.).

Dirba:	Proc.		visu etatu	0,5 etato	daugiau nei 1	nenurodė
biudžetinėje įstaigoje	3 %			50 %	50 %	
sau savo namų ūkyje	15 %		44 %			56 %
savarankiškai ne namuose (yra įsidarbinusi su verslo liudijimu)	3 %		50 %			50 %
sezoninius darbus	2 %					100 %
samdoma darbuotoja	75 %		80 %	5 %	14 %	2 %
valstybinėje įstaigoje	2 %		100 %			
Nedirba, nes:						
pensininkė	14 %					
gauna išmokas	9 %					
laukiasi	5 %					
negali dirbti dėl negalios	5 %					
oficialiai yra bedarbė	32 %					
studijuoja, mokosi	18 %					
šeimininkauja namuose	14 %					
vaiko priežiūros atostogos	5 %					

* Santykis imtas nuo atitinkama veikla užsiimančių moterų.

11 pav. Kaime gyvenančių moterų užimtumas

2.9.3. Negalią turinčių moterų užimtumas

59 proc. dirbančių negalią turinčių moterų yra samdomos darbuotojos. Iš jų 43 proc. dirba puse etato, apie trečdalis – visu etatu. Dauguma nedirbančių moterų negali dirbti dėl negalios (žr. 12 pav.).

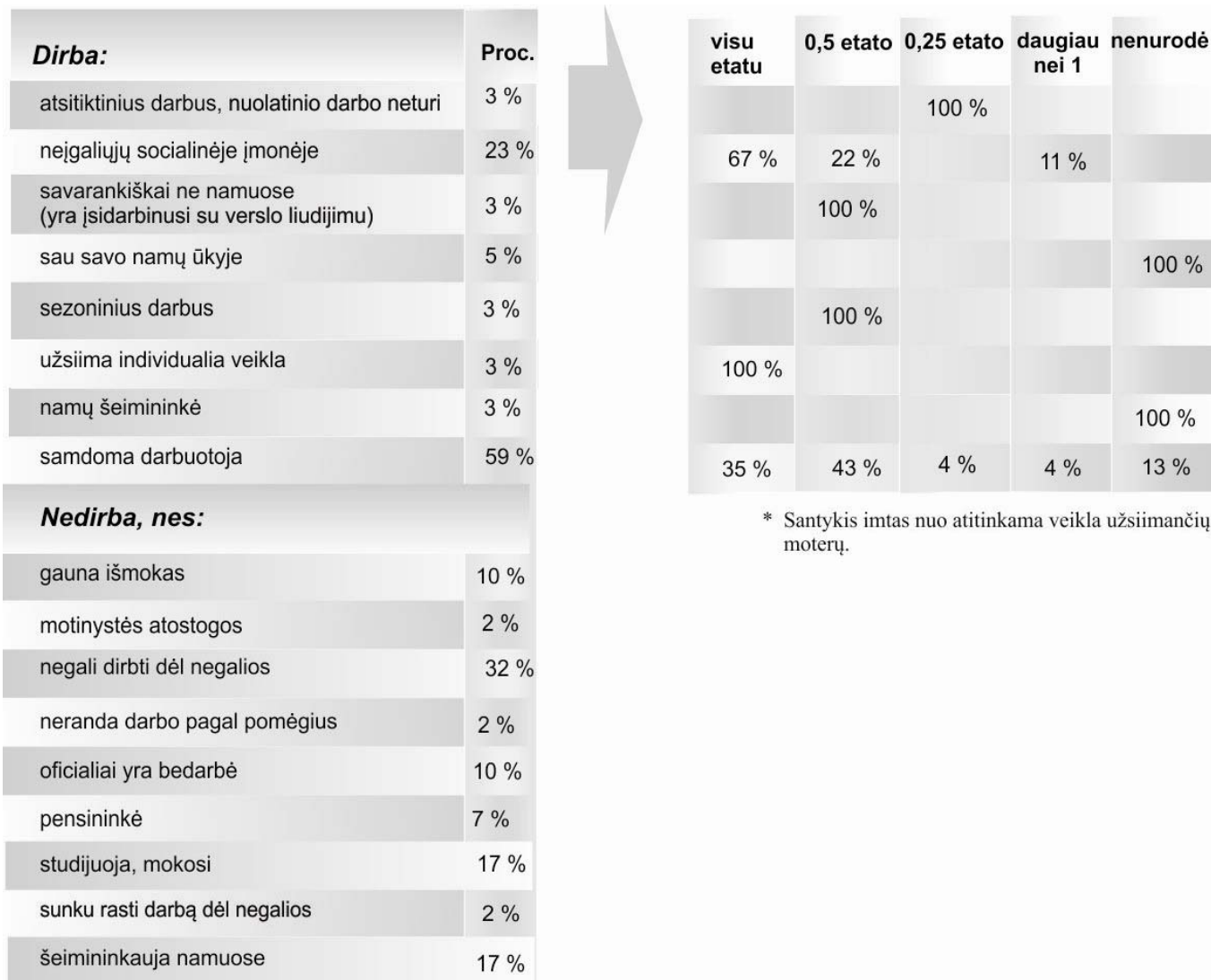

12 pav. Negalią turinčių moterų užimtumas

2.9.4. Vyresnio amžiaus moterų užimtumas

85 proc. visų dirbančių vyresnio amžiaus moterų – samdomos darbuotojos, 71 proc. dirba visu etatu. Dauguma visų nedirbančių yra pensininkės (60 proc.) arba šeimininkauja namuose (19 proc.) (žr. 13 pav.).

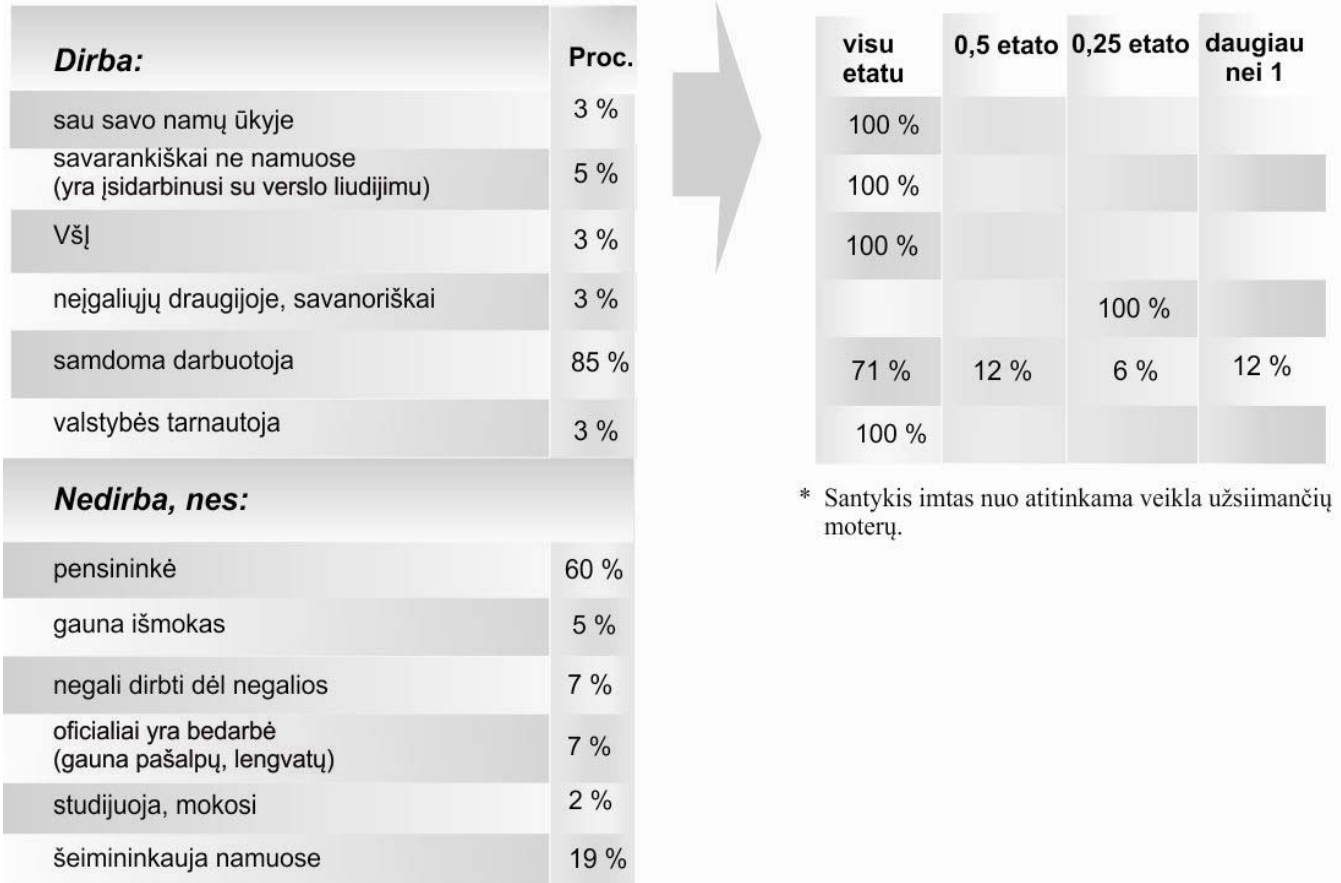

13 pav. Vyresnio amžiaus moterų užimtumas

2.9.5. Moterų, priklausančių tautinių mažumų grupei, užimtumas

84 proc. dirbančių tautinių mažumų moterų – samdomos darbuotojos. Iš jų 75 proc. dirba visu etatu. 36 proc. tautinių mažumų grupės moterų yra pensininkės (žr. 14 pav.).

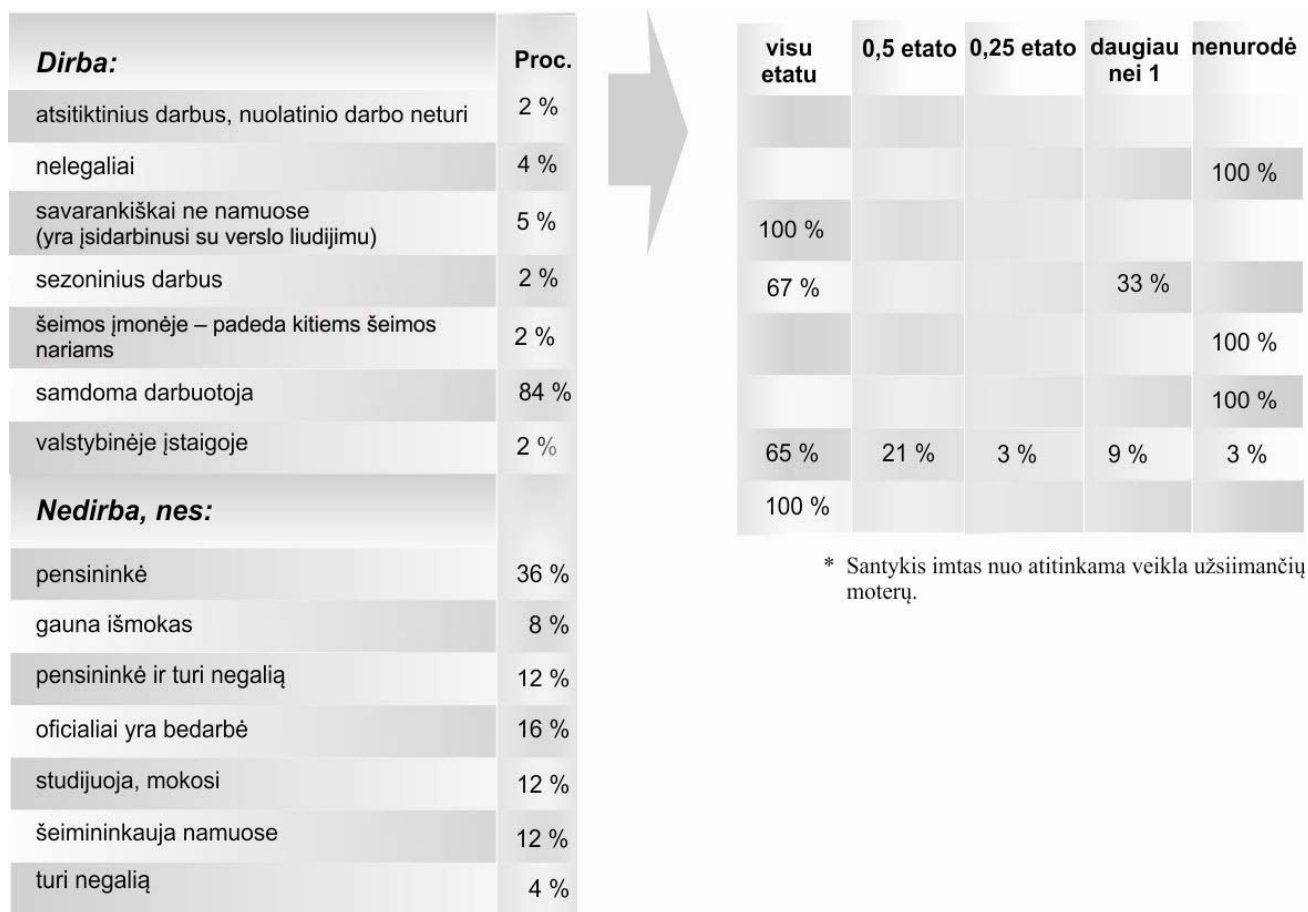

14 pav. Moterų, priklausančių tautinių mažumų grupei, užimtumas

2.10. Gimtosios kalbos ir kitų kalbų mokėjimas

Didžiosios dalies imigrančių gimtoji kalba – rusų, iš jų 63 proc. kalba lietuviškai, 46 proc. – anglų kalba. 34 proc. imigrančių nurodė kaip gimtąją kalbą armėnų, azerbaidžaniečių, čečėnų, gruzinų, suomių ar tiurkų kalbas. 41 proc. jų kalba angliškai. Moterys, kurių gimtoji kalba baltarusių, imigrančių grupėje sudaro 18 proc.

90 proc. kaime gyvenančių moterų gimtoji kalba yra lietuvių. Iš jų 72 proc. kalba rusiškai, o 29 proc. dar moka anglų kalbą. Moterys, kurių gimtoji kalba yra rusų, sudaro 6 proc. kaime gyvenančių moterų, iš jų 80 proc. moka lietuvių kalbą, o 60 proc. moka anglų kalbą (žr. 15 pav.).

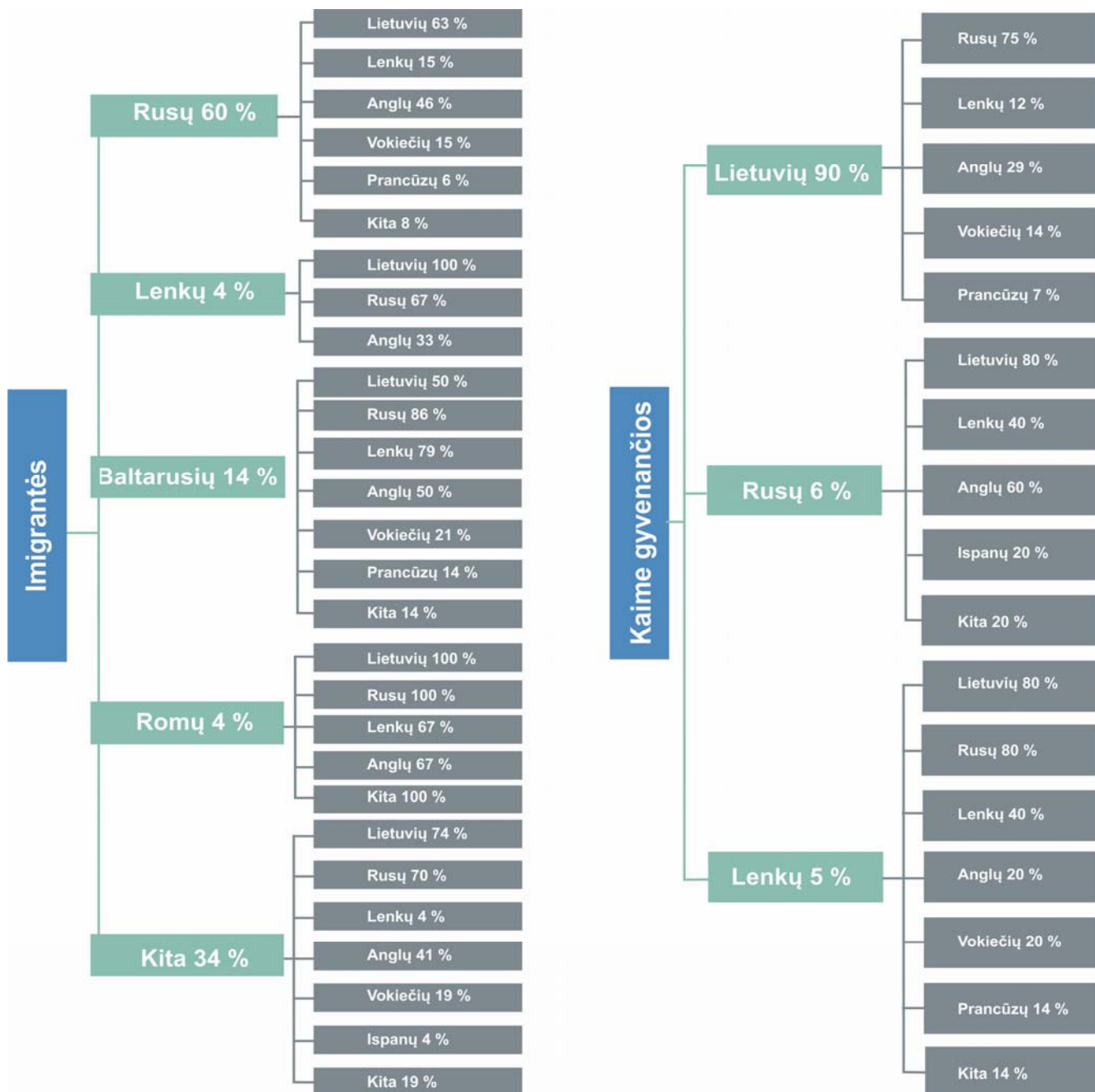

15 pav. Gimtosios kalbos ir kitų kalbų mokėjimas (imigrantės ir kaime gyvenančios moterys)

96 proc. negalią turinčių moterų gimtoji kalba yra lietuvių. Iš jų 92 proc. dar moka rusų kalbą, 26 proc. – anglų kalbą. Visos negalią turinčios moterys, kurių gimtoji kalba rusų, moka dar ir lietuvių kalbą.

Tautinių mažumų grupėje daugumos moterų gimtoji kalba yra rusų kalba (67 proc.), iš jų 91 proc. moka lietuvių kalbą, 36 proc. – anglų kalbą. 20 proc. tautinių mažumų atstovių teigia, kad gimtoji kalba – lietuvių, 69 proc. iš jų dar moka rusų kalbą. 11 proc. moterų, priklausančių tautinių mažumų grupei, gimtoji kalba – romų, latvių ar ukrainiečių.

94 proc. vyresnio amžiaus moterų gimtoji kalba – lietuvių, iš jų 88 proc. dar moka rusų kalbą, 24 proc. – anglų kalbą (žr. 16 pav.).

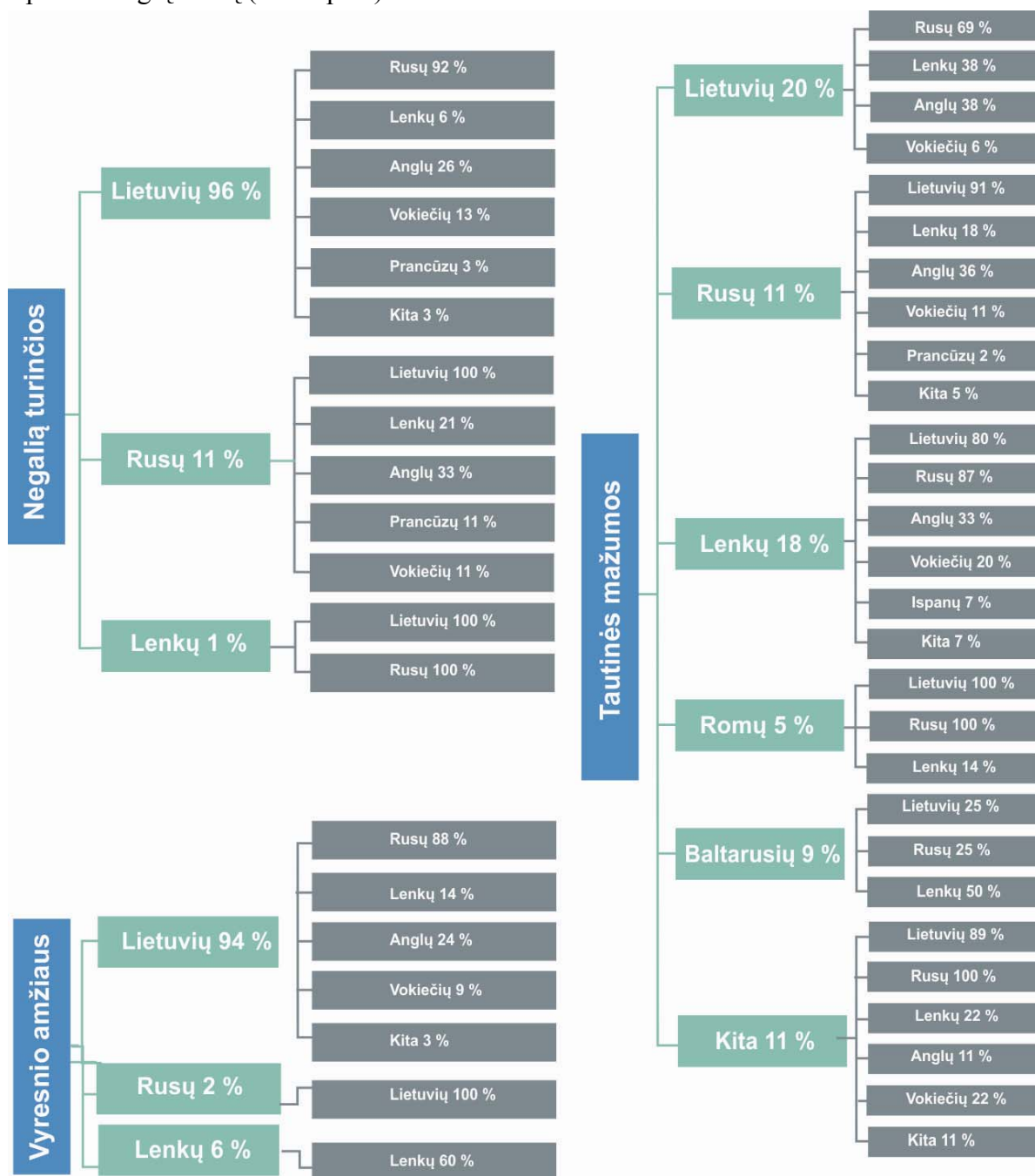

16 pav. Gimtosios kalbos ir kitų kalbų mokėjimas (negalią turinčios, vyresnio amžiaus moterys ir tautinių mažumų atstovės)

2.11. Kalbų mokėjimo lygmenys

Santykiai imti nuo tikslinės grupės dydžio.

2.11.1. Imigrančių kalbų mokėjimo lygmenys

51 proc. imigrančių geba kalbėti užsienio kalba geriau nei buitiniu lygmeniu. Buitiniu lygmeniu rašyti, skaityti ir kalbėti valstybine kalba geba 86 proc. imigrančių, o geriau nei buitiniu lygmeniu – 35 proc. imigrančių (žr. 17 pav.).



17 pav. Imigrančių kalbų mokėjimo lygmenys

2.11.2. Kaime gyvenančių moterų kalbų mokėjimo lygmenys

Valstybine kalba buitiniu lygmeniu kalbėti, rašyti ir skaityti geba visos apklaustos kaime gyvenančios moterys. Užsienio kalbą geriau nei buitiniu lygmeniu moka 41 proc. kaime gyvenančių moterų. Pastebėtina, kad didesnę dalis kaime gyvenančių moterų valstybinę kalbą moka geriau nei buitiniu lygmeniu (žr. 18 pav.).



18 pav. Kaime gyvenančių moterų kalbų mokėjimo lygmenys

2.11.3. Negalią turinčių moterų kalbų mokėjimo lygmenys

99 proc. negalią turinčių moterų gali valstybine kalba rašyti, skaityti ir kalbėti. Užsienio kalbą buitiniu lygmeniu moka 91 proc. negalią turinčių moterų. Geriau nei buitiniu lygmeniu užsienio kalbą moka mažiau nei pusė nagrinėjamos grupės moterų (žr. 19 pav.).



19 pav. Negalią turinčių moterų kalbų mokėjimo lygmenys

2.11.4. Vyresnio amžiaus moterų kalbų mokėjimo lygmenys

Užsienio kalbą geriau nei buitiniu lygmeniu moka 65 proc. vyresnio amžiaus moterų, o tai yra daugiau lyginant su kaime gyvenančių moterų grupe (žr. 20 pav.).



20 pav. Vyresnio amžiaus moterų kalbų mokėjimo lygmenys

2.11.5. Moterų, priklausančių tautinių mažumų grupei, kalbų mokėjimo lygmenys

Moterys, priklausančios tautinių mažumų grupei, dažniausiai moka gimtąją kalbą buitiniu lygmeniu. Valstybine kalba buitiniu lygmeniu geba kalbėti 96 proc., o geriau nei buitiniu lygmeniu – 78 proc. tautinių mažumų grupės moterų.

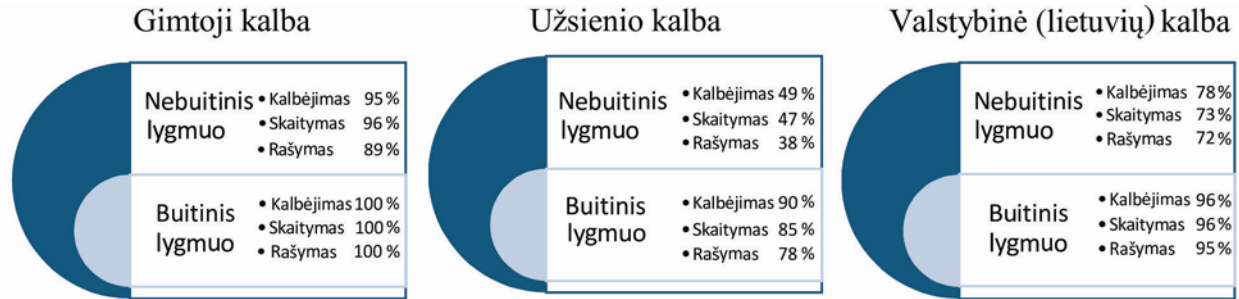

21 pav. Moterų, priklausančių tautinių mažumų grupei, kalbų mokėjimo lygmenys

2.12. Šeimos pajamos per mėnesį

Daugumos imigrančių šeimos pajamos neviršija 460 eurų per mėnesį. 51 proc. kaime gyvenančių moterų šeimos pajamos didesnės nei 460 eurų per mėnesį. Didžiosios dalies negalią turinčių ir tautinių mažumų grupių moterų pajamos vos siekia 289 eurų per mėnesį. Penktadalio vyresnio amžiaus moterų pajamos per mėnesį neviršija 173 eurų (žr. 22 pav.).

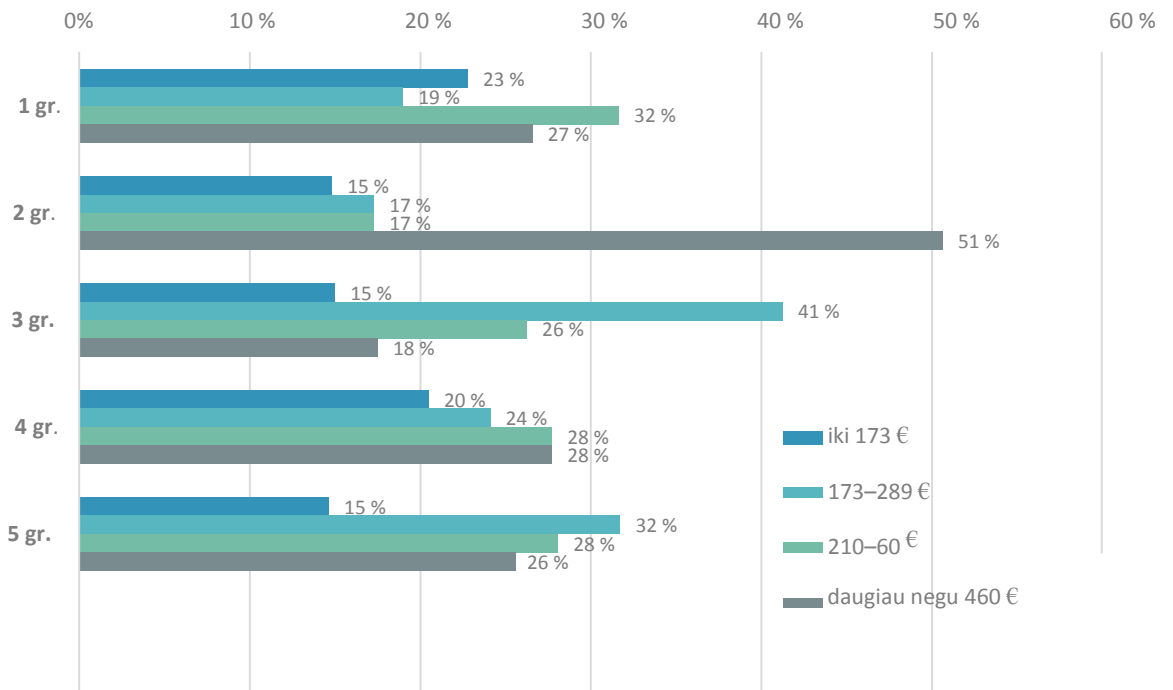

22 pav. Respondenčių šeimų pajamos per mėnesį

2.13. Pajamų šaltinis

Daugumos imigrančių, kaime gyvenančių ir tautinių mažumų grupių moterų pajamų šaltinis – darbas. 66 proc. negalią turinčių moterų pajamų šaltinis yra pensija. 26 proc. imigrančių yra išlaikomos kitų šeimos narių. 45 proc. vyresnio amžiaus moterų dirba. Kiek daugiau nei penktadalis tautinių mažumų moterų yra išlaikomos kitų šeimos narių (žr. 23 pav.).

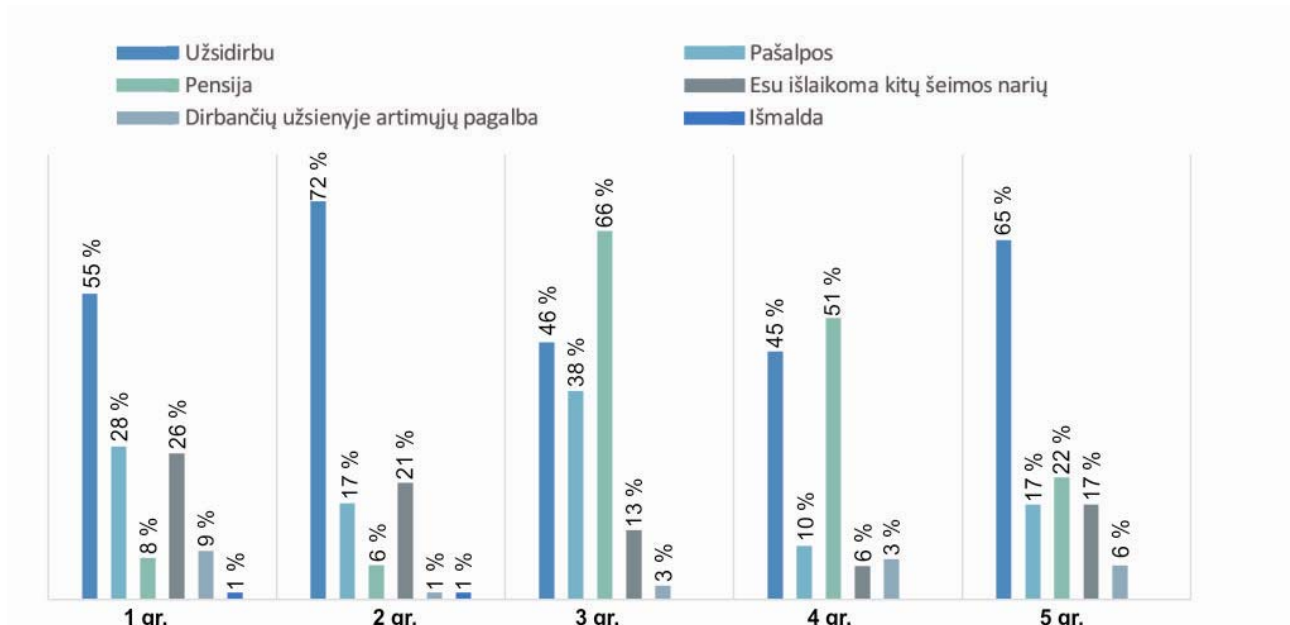

23 pav. Respondenčių pajamų šaltinis

2.14. Nuolatinė gyvenamoji vieta

63 proc. imigrančių ir 96 proc. tautinių mažumų grupių moterų nuolat gyvena Lietuvoje. 38 proc. tautinių mažumų grupės moterų yra gyvenusios užsienyje (žr. 24 pav.).

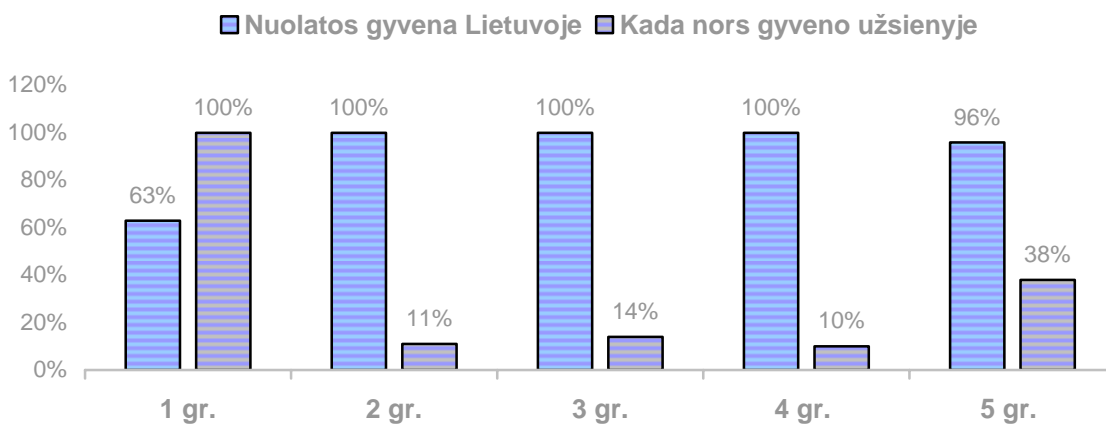

24 pav. Respondenčių nuolatinė gyvenamoji vieta

Apibendrinant galima teigti, kad dauguma imigrančių, kaime gyvenančių moterų ir tautinių mažumų grupėms priklausančių respondenčių yra 48–52 metų amžiaus. Dauguma negalią turinčių moterų yra 63 metų ir vyresnės. 94 proc. imigrančių yra trečiųjų šalių pilietės. Apie pusė tyrime dalyvavusių moterų gyvena nuosavame bute, o 61 proc. kaime gyvenančių moterų – nuosavame name. 18 proc. negalią turinčių moterų gyvena tėvų namuose. 25 proc. vyresnio amžiaus moterų turi specialųjį vidurinį išsilavinimą. Didžioji dalis kaime gyvenančių, imigrančių ir tautinių mažumų moterų yra įgijusios aukštąjį universitetinį, o 26 proc. negalią turinčių moterų – vidurinį išsilavinimą. 51 proc. moterų – ištekėjusios. Apie 28 proc. negalią turinčių moterų – netekėjusios. Dažniausiai moterys augina 1–2 vaikus. 59 proc. imigrančių ir 67 proc. tautinių mažumų moterų gimtoji kalba yra rusų. Visos moterys kada tik nori gali naudotis televizoriumi ir telefonu. Dauguma moterų dirba samdomomis darbuotojomis visu etatu. Savo užsienio kalbų mokėjimą geriausiai įvertino vyresnio amžiaus ir negalią turinčios moterys. Didžiosios dalies imigrančių ir vyresnio amžiaus moterų šeimos pajamos per mėnesį sudaro 289–463 eurų, 51 proc. kaime gyvenančių moterų šeimos pajamos didesnės nei 463 eurų per mėnesį.

3. POŽIŪRIS Į TIKSLINIŲ GRUPIŲ PADĖTĮ

Šioje dalyje vertinamas požiūris į tikslinių grupių padėtį – pristatomi 1098 respondentų apklausos rezultatai.

3.1. I tyrimas: 1 098 respondentų apklausa

Respondentai, segmentuoti pagal amžių, lytį ir gyvenamąją vietą, vertino: priėmimo į darbą, atlyginimo, galimybių užimti aukštesnes pareigas, darbo vietos išsaugojimo, taip pat išsilavinimo, dalyvavimo kultūrinėje veikloje, renginių ir televizijos laidų, skirtų tikslinėms grupėms, sveikatos priežiūros paslaugų, teisinių paslaugų, finansinių paslaugų bei informacinių technologijų prieinamumo problemas.

3.1.1. Priėmimo į darbą problema

Dauguma respondentų negali tiksliai atsakyti, ar *į darbą lengviau priimami romai vyrai nei moterys*. 30 proc. respondentų vyrų nepritaria šiam teiginiui, 29 proc. moterų mano, kad į darbą lengviau priimami romų tautybės vyrai (žr. 25 pav.).

Į DARBĄ LENGVIAU PRIIMAMI ROMAI VYRAI NEI MOTERYS

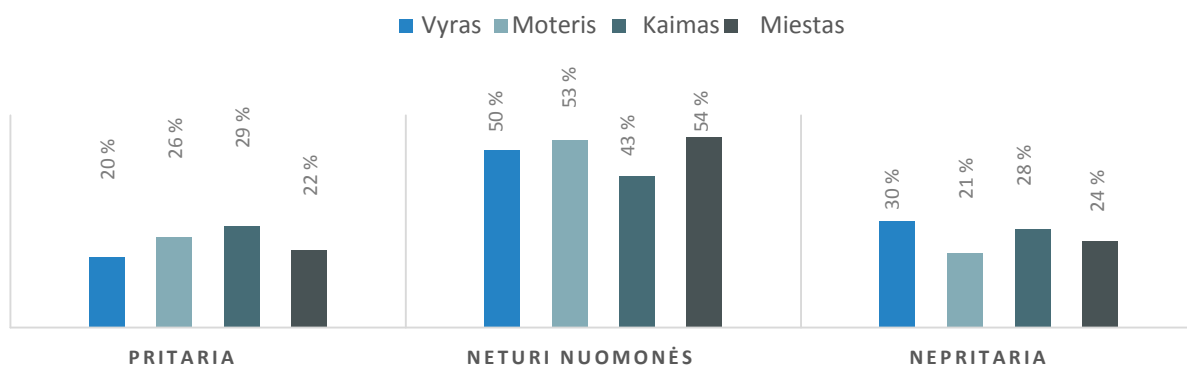

25 pav. Priėmimo į darbą problema: *į darbą lengviau priimami romai vyrai nei moterys*

Pastebėta, kad, vertinant šią problemą atskirose amžiaus grupėse, didžioji dalis respondentų taip pat šiuo klausimu neturi nuomonės, tačiau jaunesnio amžiaus respondentai (18–28 m.) linkę nepritarti (33 proc.) tam, kad į darbą lengviau priimami romai vyrai nei moterys (žr. 26 pav.).

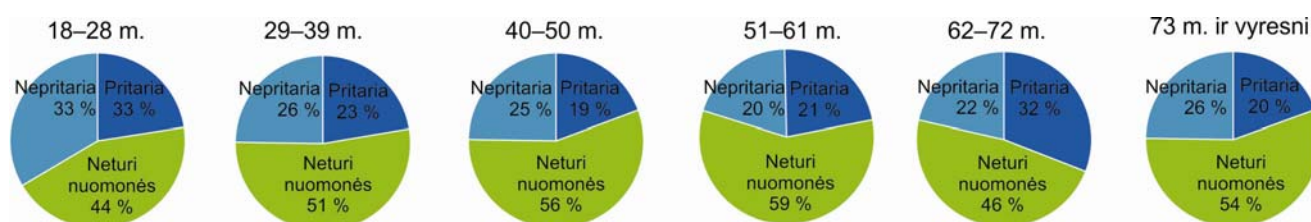

26 pav. Priėmimo į darbą problema: *į darbą lengviau priimami romai vyrai nei moterys*

Nuomonės, kad *į darbą lengviau priimami neįgalūs vyrai nei neįgalios moterys*, pasiskirsčiusios panašiai. Labiau linkusios šiai nuostatai pritarti moterys (tam pritaria 34 proc.), labiau nepritaria vyrai (38 proc.) (žr. 27 pav.).

Į DARBĄ LENGVIAU PRIIMAMI NEĮGALŪS VYRAI NE I NEĮGALIOS MOTERYS

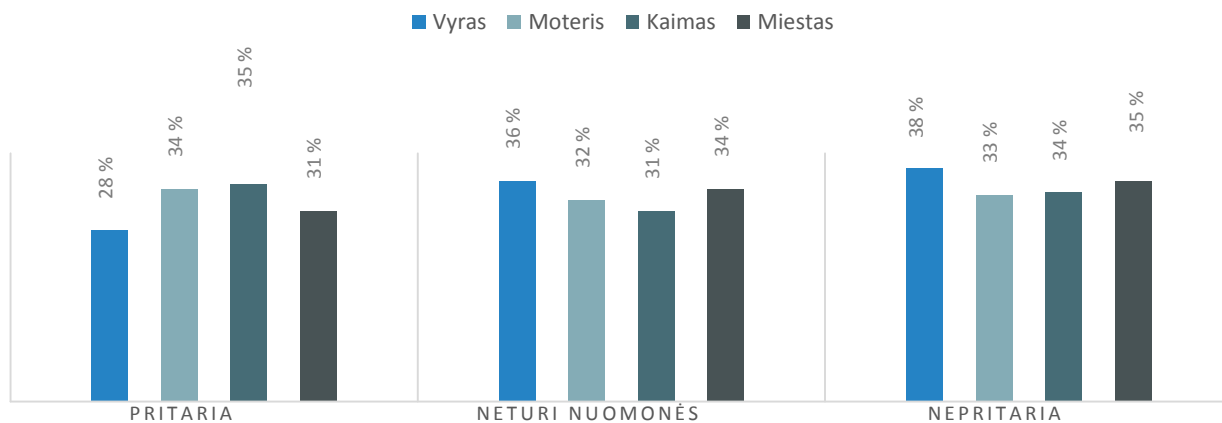

27 pav. Priėmimo į darbą problema: *į darbą lengviau priimami neįgalūs vyrai nei neįgalios moterys*

Priėmimo į darbą situaciją vertinant pagal amžiaus grupes pastebėta, kad labiausiai tam, jog *į darbą lengviau priimami neįgalūs vyrai nei neįgalios moterys*, pritaria 62–72 m. amžiaus respondentai. Didžiausia dalis nepritariančiųjų tokiam teiginiui yra 18–28 m. grupėje (žr. 28 pav.).

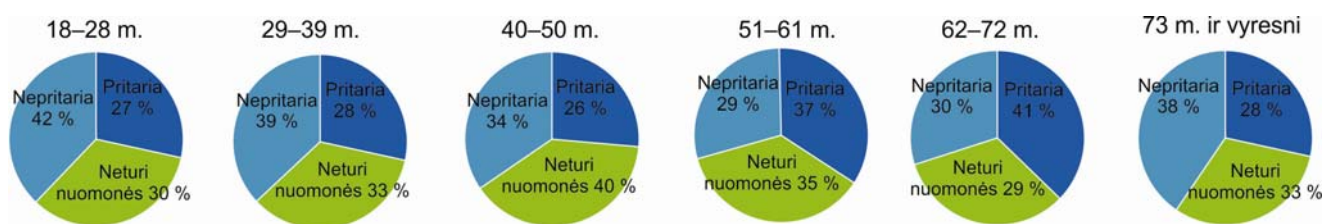

28 pav. Priėmimo į darbą problema: *į darbą lengviau priimami neįgalūs vyrai nei neįgalios moterys*

Teiginiui, kad *į darbą labiau priimami imigrantai vyrai nei imigrantės moterys*, labiausiai pritaria moterys (44 proc.) ir kaime gyvenantys (42 proc.) respondentai. Apie 35 proc. vyrų linkę šiam teiginiui nepritarti (žr. 29 pav.).

Į DARBĄ LENGVIAU PRIIMAMI IMIGRANTAI VYRAI NEI IMIGRANTĖS MOTERYS

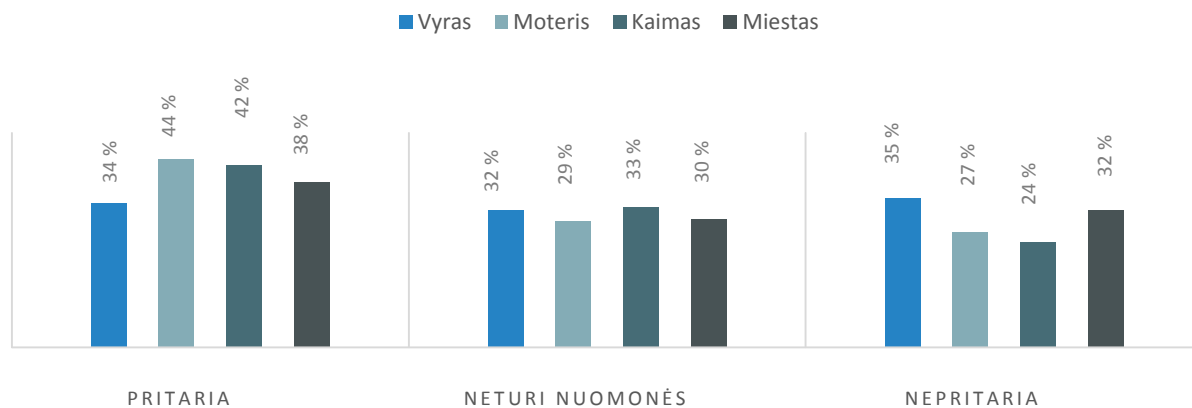

29 pav. Priėmimo į darbą problema: *į darbą labiau priimami imigrantai vyrai nei imigrantės moterys*

Įvertinus šį klausimą pagal amžiaus grupes nustatyta, kad daugiau pritariančiųjų tam, jog į darbą lengviau priimami imigrantai vyrai nei imigrantės moterys, yra 62–72 m. amžiaus grupėje (43 proc.). Daugiau nepritariančiųjų yra 18–28 m. grupėje (38 proc.) (žr. 30 pav.).

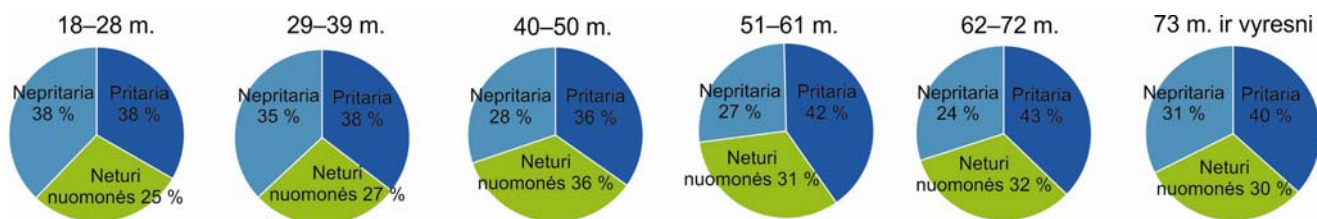

30 pav. Priėmimo į darbą problema: *į darbą labiau priimami imigrantai vyrai nei imigrantės moterys*

Teiginiui, kad *į darbą lengviau priimami kaimo vyrai nei kaimo moterys*, pritaria 42 proc. moterų ir kaime gyvenančių respondentų. Apie 41 proc. vyrų linkę šiam teiginiui nepritari (žr. 31 pav.).

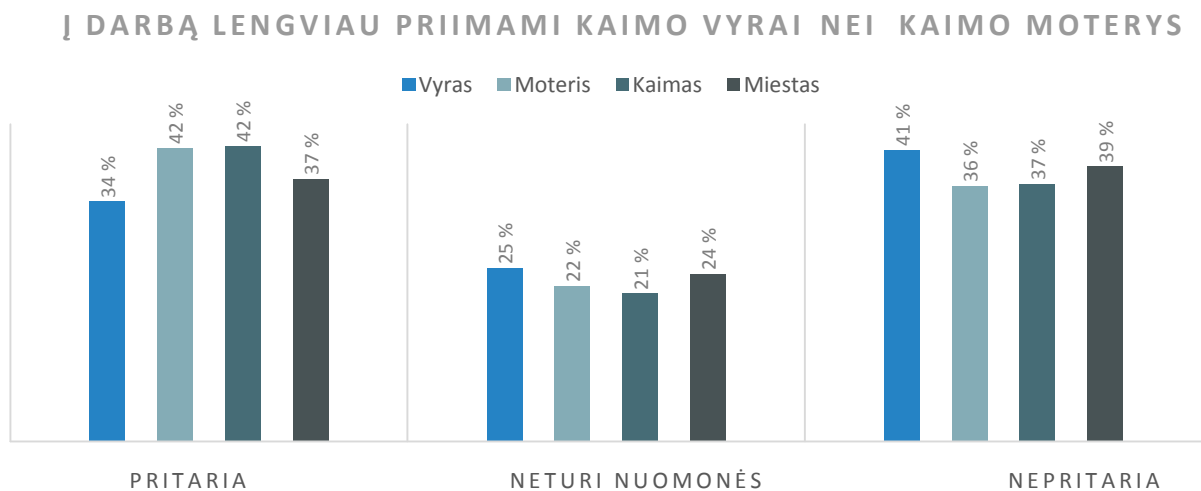

31 pav. Priėmimo į darbą problema: *į darbą lengviau priimami kaimo vyrai nei kaimo moterys*

Daugiausia pritariančiųjų tam, kad *į darbą lengviau priimami kaimo vyrai nei kaimo moterys*, yra 62–72 m. amžiaus grupėje (47 proc.), o nepritariančiųjų – 73 m. ir vyresnio amžiaus grupėje (51 proc.) (žr. 32 pav.).

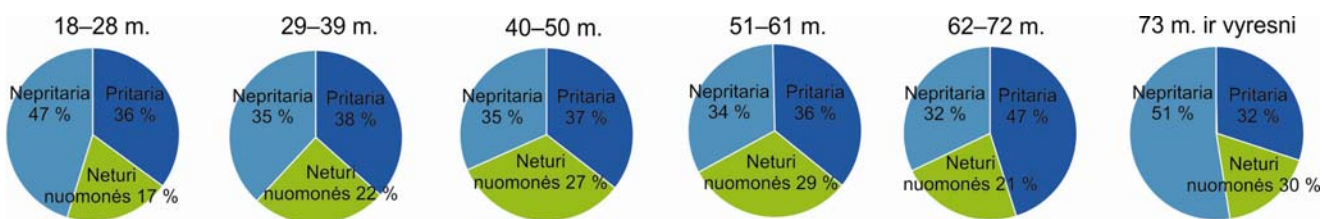

32 pav. Priėmimo į darbą problema: *į darbą lengviau priimami kaimo vyrai nei kaimo moterys*

Teiginiui, kad *į darbą lengviau priimami vyresnio amžiaus vyrai nei vyresnio amžiaus moterys*, pritaria 53 proc. moterų, 38 proc. vyrų linkę šiam teiginiui nepritarti. Teiginiui labiau linkę pritarti kaime gyvenantys respondentai (50 proc.) (žr. 33 pav.).

Į DARBĄ LENGVIAU PRIIMAMI VYRESNIO AMŽIAUS VYRAI NEI VYRESNIO AMŽIAUS MOTERYS

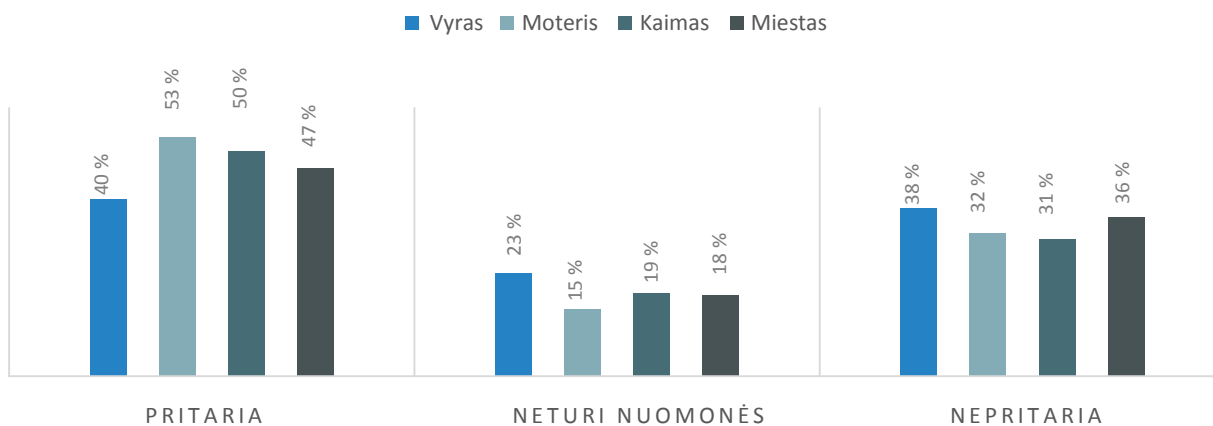

33 pav. Priėmimo į darbą problema: *į darbą lengviau priimami vyresnio amžiaus vyrai nei vyresnio amžiaus moterys*

Įvertinus šį teiginį pagal amžiaus grupes nustatyta, kad didžiausia dalis pritariančiųjų tam, jog į darbą lengviau priimami vyresnio amžiaus vyrai nei vyresnio amžiaus moterys, yra 62–72 m. grupėje (56 proc.), didžiausia dalis nepritariančiųjų – 18–28 m. bei 73 m. ir vyresnio amžiaus grupėse (42 proc.) (žr. 34 pav.).

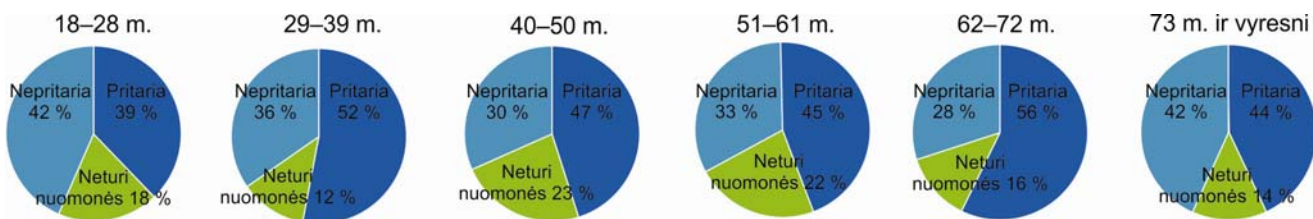

34 pav. Priėmimo į darbą problema *į darbą lengviau priimami vyresnio amžiaus vyrai nei vyresnio amžiaus moterys*

Teiginiui, kad *į darbą lengviau priimami kito tikėjimo vyrai nei moterys*, pritaria 24 proc. moterų, 43 proc. vyrų teiginiui nepritaria (žr. 35 pav.).

Į DARBĄ LENGVIAU PRIIMAMI KITO TIKĖJIMO VYRAI NEI MOTERYS

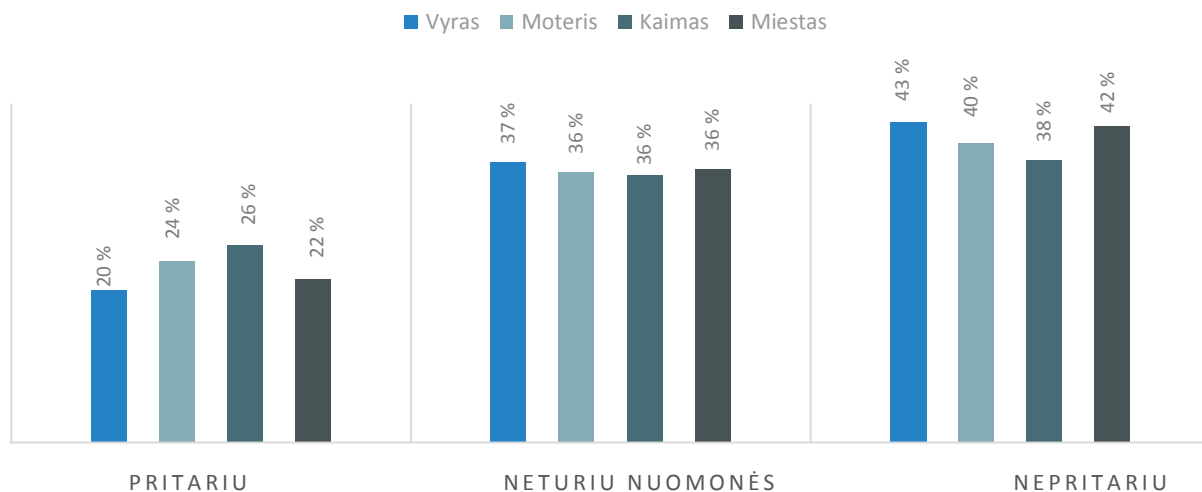

35 pav. Priėmimo į darbą problema: *į darbą lengviau priimami kito tikėjimo vyrai nei moterys*

Didžiausia dalis pritariančiųjų tam, kad *į darbą lengviau priimami kito tikėjimo vyrai nei moterys*, yra 62–72 m. grupėje (27 proc.), didžiausia dalis nepritariančiųjų – 18–28 m. grupėje (47 proc.) (žr. 36 pav.).

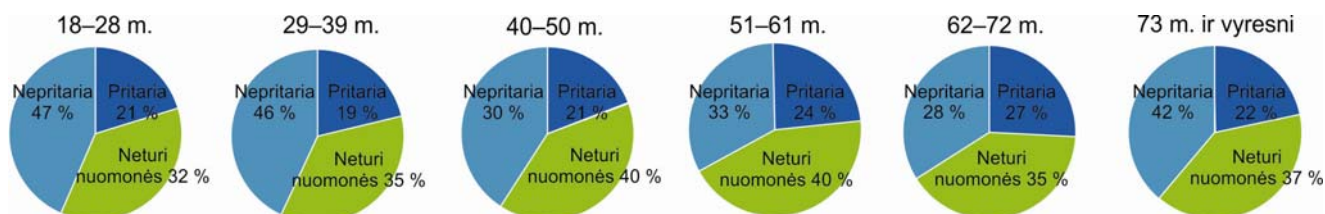

36 pav. Priėmimo į darbą problema: *į darbą lengviau priimami kito tikėjimo vyrai nei moterys*

Kad darbu *pirmiausia turėtų būti aprūpinti Lietuvos piliečiai, o ne užsieniečiai*, pritaria daugiau nei 80 proc. visoms penkioms grupėms priklausančių respondentų (žr. 37 pav.).

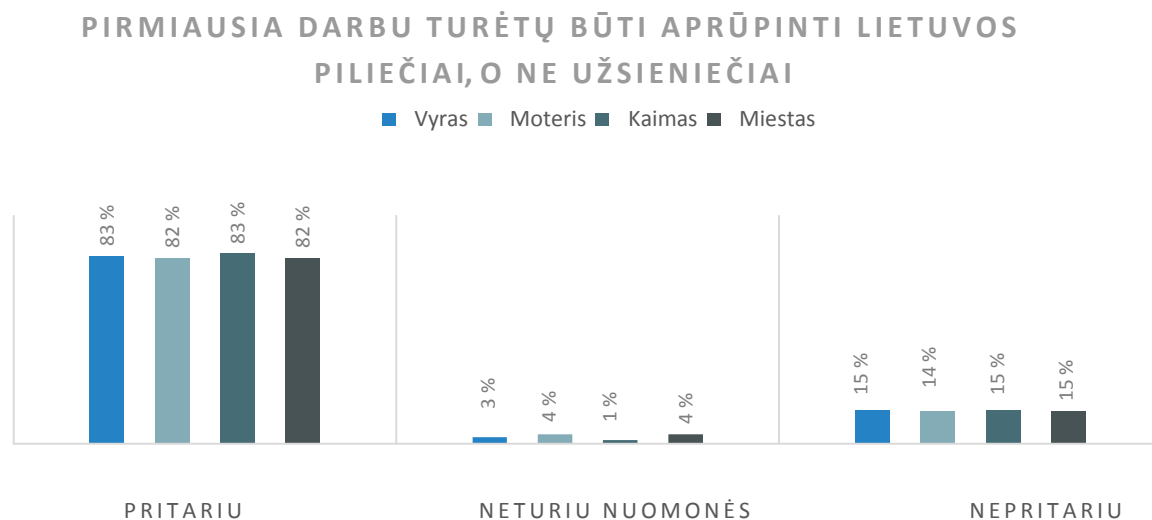

37 pav. Priėmimo į darbą problema: *pirmiausia turėtų būti aprūpinti Lietuvos piliečiai, o ne užsieniečiai*

Kad darbu pirmiausia turėtų būti aprūpinti Lietuvos piliečiai, o ne užsieniečiai, mano dauguma visų amžiaus grupių respondentų. Pastebėta, kad didesnė dalis linkusiųjų nepritari šiai nuostatai, lyginant su kitomis, yra 18–28 m. amžiaus grupėje (19 proc.) (žr. 38 pav.).

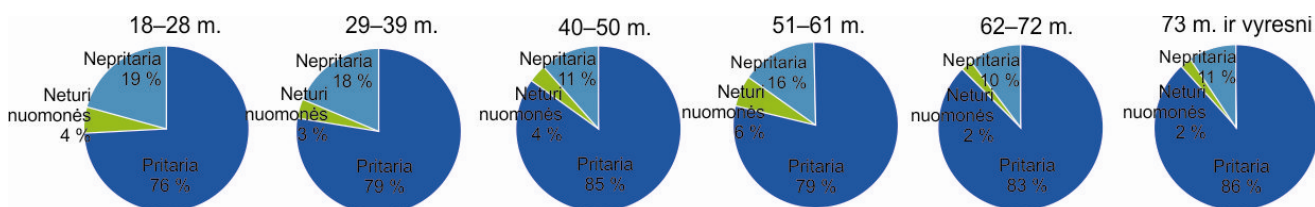

38 pav. Priėmimo į darbą problema: *pirmiausia turėtų būti aprūpinti Lietuvos piliečiai, o ne užsieniečiai*

Taigi, vertinant priėmimo į darbą problemą, nustatyta, kad beveik pusė respondentų neturi nuomonės atsakydami į klausimą, ar į darbą lengviau priimami romų tautybės vyrai, ar moterys. Tam, kad neįgalūs vyrai lengviau priimami į darbą, labiau linkusios pritarti moterys (pritaria 34 proc. respondenčių). Teiginiui, kad į darbą lengviau priimami imigrantai vyrai nei imigrantės moterys, labiausiai pritaria moterys (44 proc.) ir kaime gyvenantys (42 proc.) respondentai. Didžiausia dalis pritariančiųjų tam, kad į darbą lengviau priimami imigrantai vyrai nei imigrantės moterys, yra 62–72 m. grupėje (43 proc.). Teiginiui, kad į darbą lengviau priimami kaimo vyrai nei kaimo moterys, labiausiai pritaria moterys ir kaime gyvenantys respondentai (42 proc.). Apie 41 proc. vyrų linkę šiam teiginiui nepritari. Teiginiui, kad į darbą labiau priimami vyresnio amžiaus vyrai nei

vyresnio amžiaus moterys, labiausiai pritaria moterys (53 proc.). Vertinant atsakymus į klausimą, ar į darbą lengviau priimami kito tikėjimo vyrai nei moterys, pastebėta, kad šiam teiginiui labiau linkę pritari kaime gyvenantys respondentai (26 proc.). Nustatyta, kad visose amžiaus grupėse vyrauja nuomonė, jog darbu pirmiausia turėtų būti aprūpinti Lietuvos piliečiai, o ne užsieniečiai.

3.1.2. Atlyginimo problemos vertinimas

Dauguma respondentų linkę nepritarti teiginiui, kad *romų tautybės vyrai turi gauti didesnius atlyginimus nei moterys*. Šiuo klausimu didesnę dalis vyrų, lyginant su kitomis respondentų grupėmis, neturi nuomonės (žr. 39 pav.).

DIDESNIUS ATLYGINIMUS TURI GAUTI ROMŲ TAUTYBĖS VYRAI, NE MOTERYS

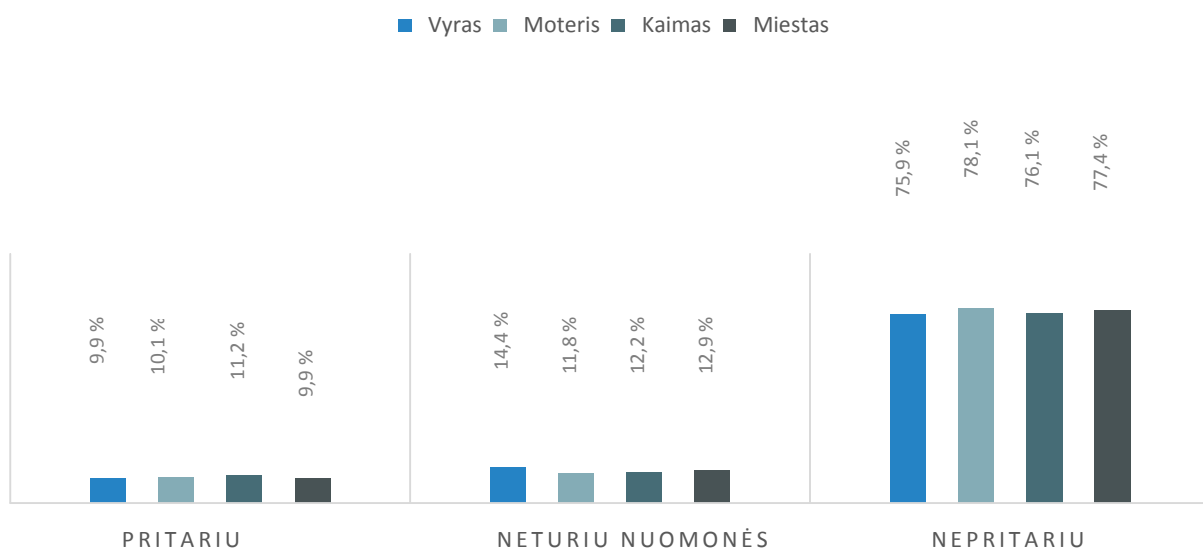

39 pav. Atlyginimo problemos vertinimas: *romų tautybės vyrai turi gauti didesnius atlyginimus nei moterys*

Didžiausia dalis pritariančiųjų tam, kad didesnius atlyginimus turi gauti romų tautybės vyrai, o ne moterys, yra 51–61 m. grupėje (13 proc.), o nepritariančiųjų – 18–28 m. grupėje (83 proc.) (žr. 40 pav.).

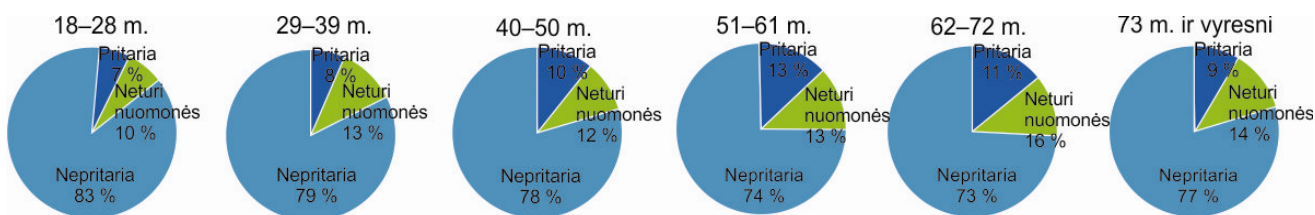

40 pav. Atlyginimo problemos vertinimas: *romų tautybės vyrai turi gauti didesnius atlyginimus nei moterys*

Vertinant atsakymus į klausimą, ar *didesnius atlyginimus turi gauti neįgalūs vyrai, o ne neįgalios moterys*, pastebėta, kad didžioji dalis respondentų linkusi nepritari ti šiam teiginiui (žr. 41 pav.).

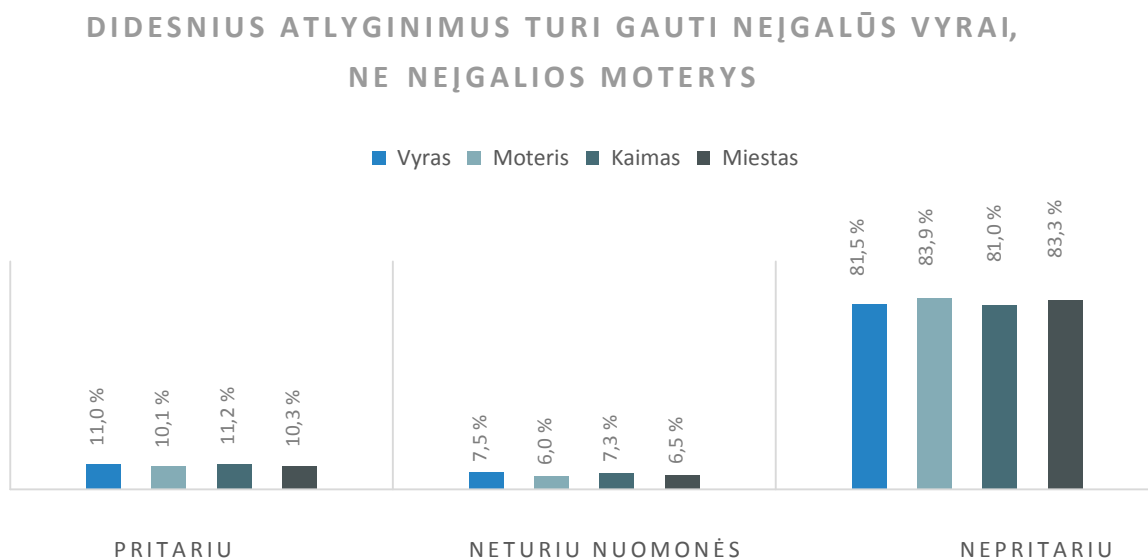

41 pav. Atlyginimo problemos vertinimas: *didesnius atlyginimus turi gauti neįgalūs vyrai, o ne neįgalios moterys*

Teiginiui, ar *didesnius atlyginimus turi gauti neįgalūs vyrai, ne neįgalios moterys*, daugiau pritariančiųjų yra 51–61 m. grupėje (15 proc.), o nepritariančiųjų – 18–28 m. grupėje (88 proc.) (žr. 42 pav.).

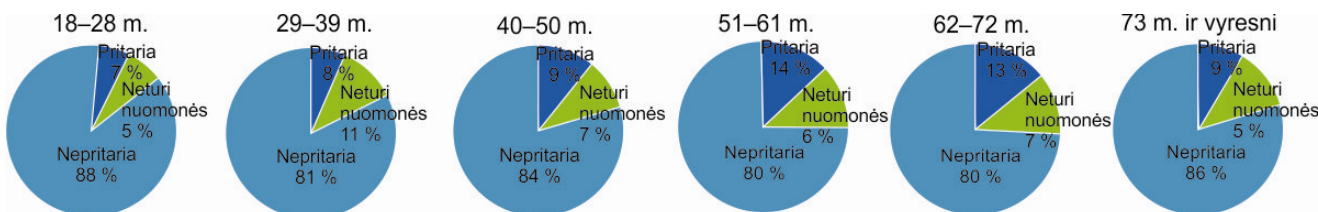

42 pav. Atlyginimo problemos vertinimas: *didesnius atlyginimus turi gauti neįgalūs vyrai, o ne neįgalios moterys*

Vertinant klausimą, ar *didesnius atlyginimus turi gauti imigrantai vyrai, o ne imigrantės moterys*, pastebėta, kad dauguma respondentų (80 proc.) linkę nepritari ti šiam teiginiui (žr. 43 pav.).

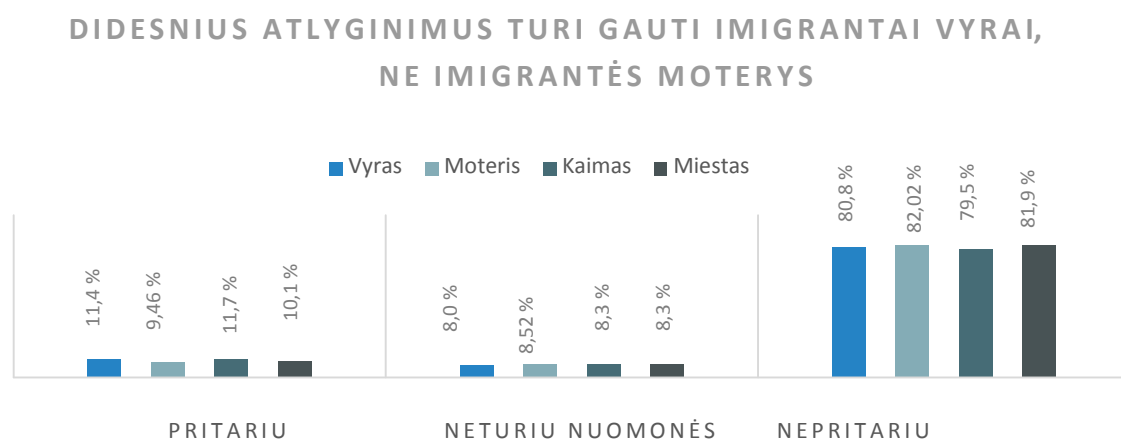

43 pav. Atlyginimo problemos vertinimas: *didesnius atlyginimus turi gauti imigrantai vyrai, o ne imigrantės moterys*

Daugiau pritariančiųjų tam, kad *didesnius atlyginimus turi gauti imigrantai vyrai, o ne imigrantės moterys*, yra 62–72 m. grupėje (14 proc.), nepritariančiųjų – 18–28 m. grupėje (87 proc.) (žr. 44 pav.).

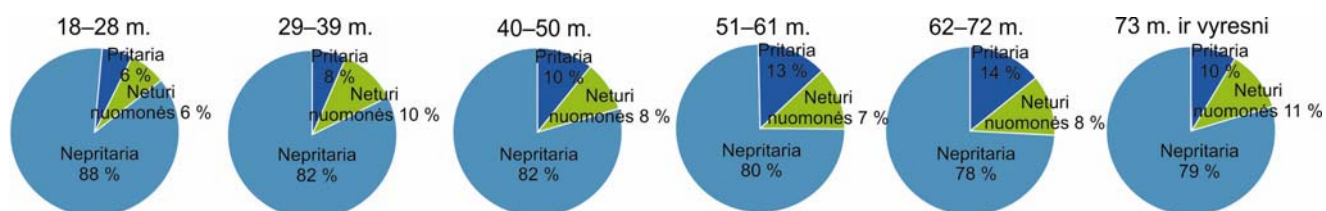

44 pav. Atlyginimo problemos vertinimas: *didesnius atlyginimus turi gauti imigrantai vyrai, o ne imigrantės moterys*

Vertinant klausimą, ar *didesnius atlyginimus turi gauti kaimo vyrai, o ne moterys*, pastebėta, kad didžioji dalis respondentų taip pat linkusi nepritari šiam teiginiui – šiai nuostatai nepitaria daugiau nei 80 proc. respondentų (žr. 45 pav.).

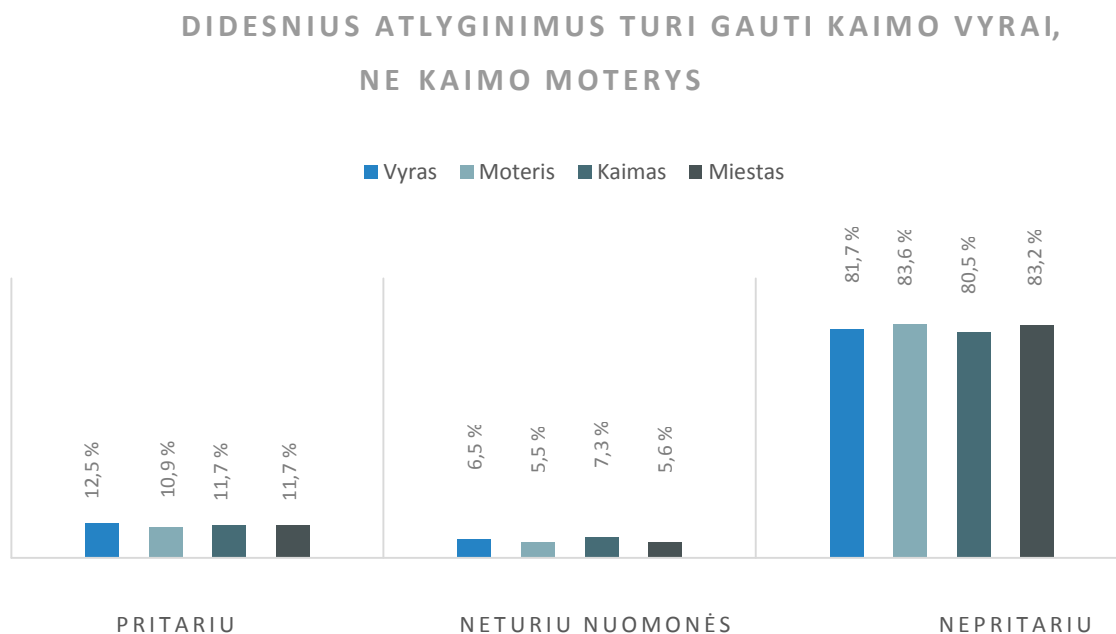

45 pav. Atlyginimo problemos vertinimas: *didesnius atlyginimus turi gauti kaimo vyrai, o ne moterys*

Įvertinus pagal amžiaus grupes klausimą, ar *didesnius atlyginimus turi gauti kaimo vyrai, ar kaimo moterys*, nustatyta, kad didžiausia dalis pritariančiųjų tam yra 62–72 m. grupėje (16 proc.), nepritariančiųjų – 18–28 m. grupėje (88 proc.) (žr. 46 pav.).

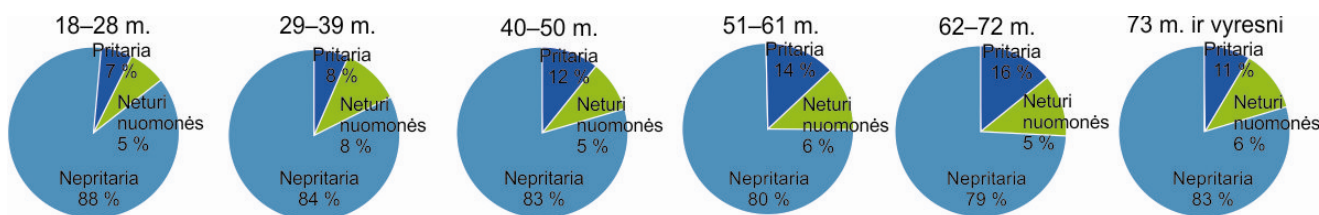

46 pav. Atlyginimo problemos vertinimas: *didesnius atlyginimus turi gauti kaimo vyrai, o ne moterys*

Vertinant klausimą, ar *didesnius atlyginimus turi gauti vyresnio amžiaus vyrai, o ne vyresnio amžiaus moterys*, pastebėta, kad 80 proc. visų respondentų taip pat linkę nepritarti šiam teiginiui (žr. 47 pav.).

DIDESNIUS ATLYGINIMUS TURI GAUTI VYRESNIO AMŽIAUS VYRAI, NE VYRESNIO AMŽIAUS MOTERYS

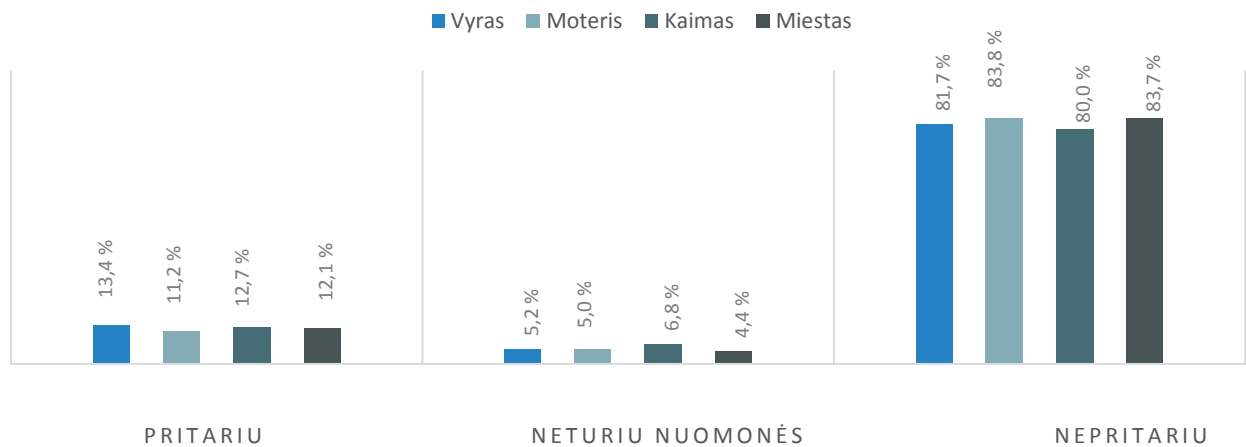

47 pav. Atlyginimo problemos vertinimas: *didesnius atlyginimus turi gauti vyresnio amžiaus vyrai, o ne vyresnio amžiaus moterys*

Pagal amžiaus grupes įvertinus klausimą, ar *didesnius atlyginimus turi gauti vyresnio amžiaus vyrai, o ne vyresnio amžiaus moterys*, nustatyta, kad daugiau tam pritariančiųjų yra 62–72 m. grupėje (16 proc.), nepritariančiųjų – 18–28 m. grupėje (88 proc.) (žr. 48 pav.).

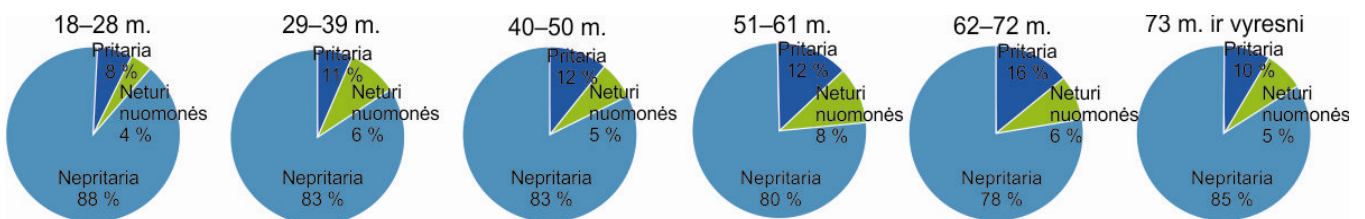

48 pav. Atlyginimo problemos vertinimas: *didesnius atlyginimus turi gauti vyresnio amžiaus vyrai, o ne vyresnio amžiaus moterys*

Pastebėta, kad respondentai linkę nepritari ti tam, kad *didesnius atlyginimus turi gauti kito tikėjimo vyrai, o ne kito tikėjimo moterys*. Šiai nuostatai nepritaria kiek daugiau nei 80 proc. respondentų (žr. 49 pav.).

DIDESNIUS ATLYGINIMUS TURI GAUTI KITO TIKĖJIMO VYRAI, NE MOTERYS

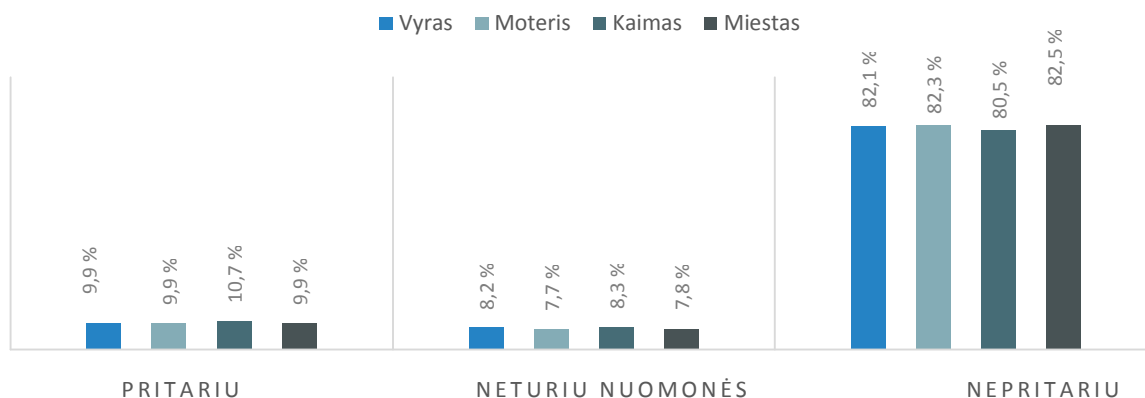

49 pav. Atlyginimo problemos vertinimas: *didesnius atlyginimus turi gauti kito tikėjimo vyrai, o ne kito tikėjimo moterys*

Pagal amžiaus grupes įvertinus klausimą, ar didesnius atlyginimus turi gauti kito tikėjimo vyrai, o ne kito tikėjimo moterys, nustatyta, kad didžiausia dalis pritariančiųjų tam yra 51–61 m. ir 62–72 m. grupėse (13 proc.), nepritariančiųjų – 18–28 m. grupėje (88 proc.) (žr. 50 pav.).

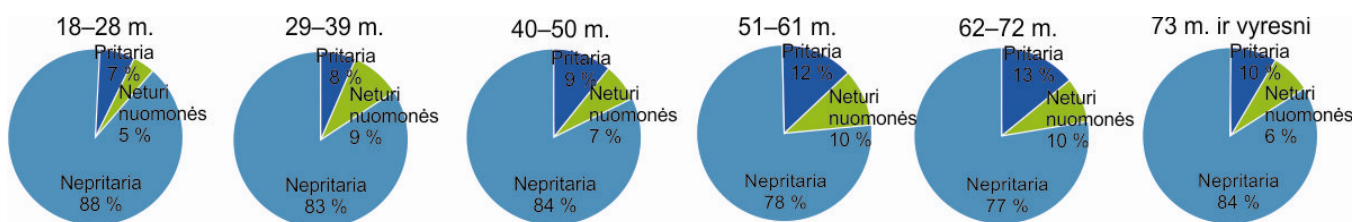

50 pav. Atlyginimo problemos vertinimas: *didesnius atlyginimus turi gauti kito tikėjimo vyrai, o ne kito tikėjimo moterys*

Dauguma respondentų nepritaria nuostatai, kad yra *natūralu, kai moterys gauna mažesnę atlyginimą nei vyrai*. Tokiam teiginiui pritaria apie 20 proc. moterų ir 19 proc. vyrų kaime ir mieste gyvenančių respondentų (žr. 51 pav.).

NATŪRALU, KAD MOTERYS GAUNA MAŽESNĮ ATLYGINIMĄ NEI VYRAI

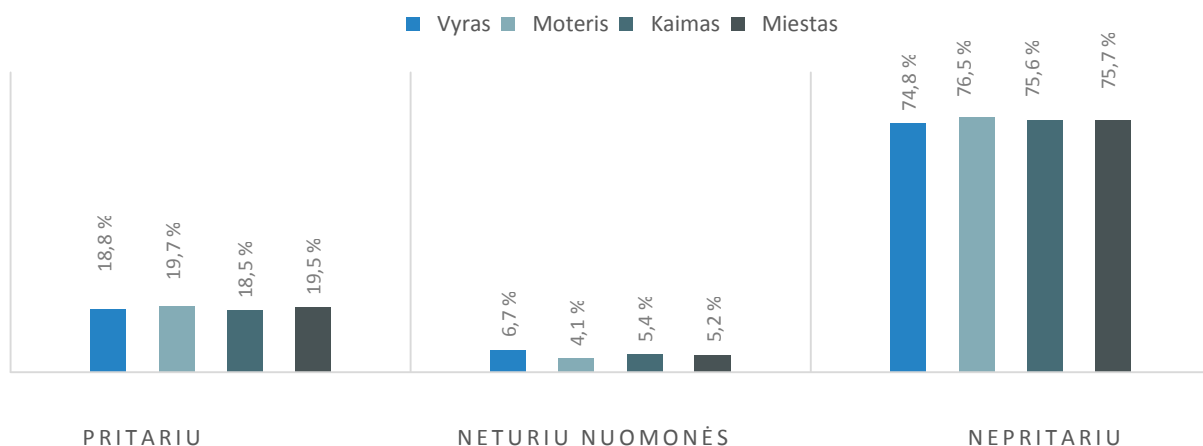

51 pav. Atlyginimo problemos vertinimas: *natūralu, kad moterys gauna mažesnę atlyginimą nei vyrai*

Pagal amžiaus grupes įvertinus teiginį, kad natūralu, jog moterys gauna mažesnę atlyginimą nei vyrai, nustatyta, kad didžiausia dalis pritariančiųjų tam yra 51–61 m. grupėje (24 proc.), nepritariančiųjų – 73 m. ir vyresnio amžiaus grupėje (84 proc.) (žr. 52 pav.).

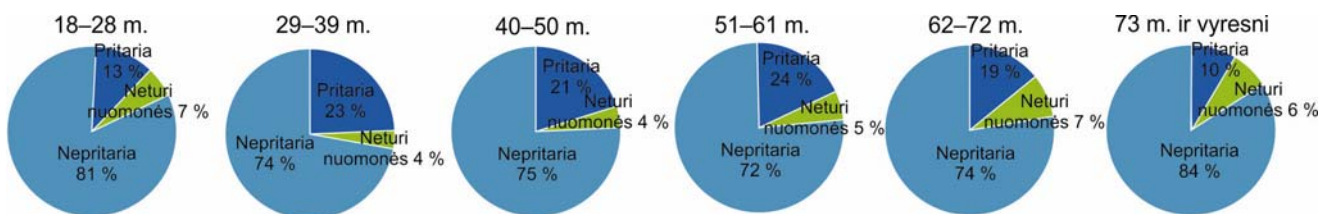

52 pav. Atlyginimo problemos vertinimas: *natūralu, kad moterys gauna mažesnę atlyginimą nei vyrai*

Didžioji dalis respondentų nepitaria nuostatai, kad yra *natūralu, jog vyresnio amžiaus moterims mokamas mažesnis atlyginimas*. Nustatyta, kad, lyginant su kitomis grupėmis, šiek tiek daugiau vyrų (16 proc.) nei moterų (13 proc.) šiam teiginiui pritaria (žr. 53 pav.).

NATŪRALU, KAD VYRESNIO AMŽIAUS MOTERIMS MOKAMAS MAŽESNIS ATLYGINIMAS

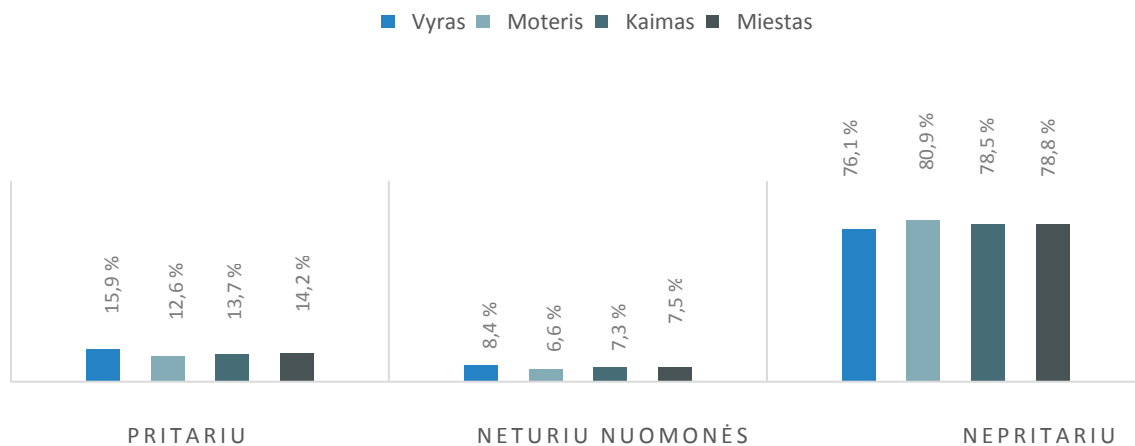

53 pav. Atlyginimo problemos vertinimas: *natūralu, kad vyresnio amžiaus moterims mokamas mažesnis atlyginimas*

Įvertinus teiginį, kad yra natūralu, jog vyresnio amžiaus moterims mokamas mažesnis atlyginimas, nustatyta, kad didžiausia dalis pritaria tam 51–61 m. grupėje (19 proc.), nepitaria – 18–28 m. grupėje (82 proc.) (žr. 54 pav.).

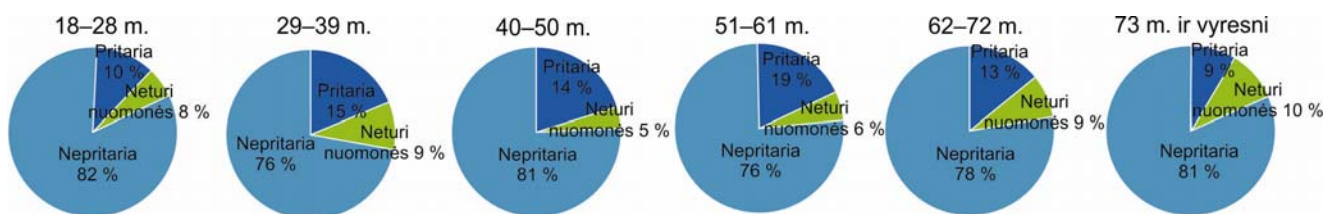

54 pav. Atlyginimo problemos vertinimas: *natūralu, kad vyresnio amžiaus moterims mokamas mažesnis atlyginimas*

Apie 80 proc. respondentų nepitaria nuostatai, kad *natūralu, jog tautinių mažumų moterys gauna mažesnę atlyginimą*. 12 proc. vyrų pritaria tokiam teiginiui. 11 proc. mieste gyvenančių respondentų pritaria teiginiui, kad yra natūralu, jog tautinių mažumų moterys, lyginant su kaimo gyventojais, gauna mažesnę atlyginimą (8 proc.) (žr. 55 pav.).

NATŪRALU, KAD TAUTINIŲ MAŽUMŲ MOTERYS GAUNA MAŽESNĮ ATLYGINIMĄ

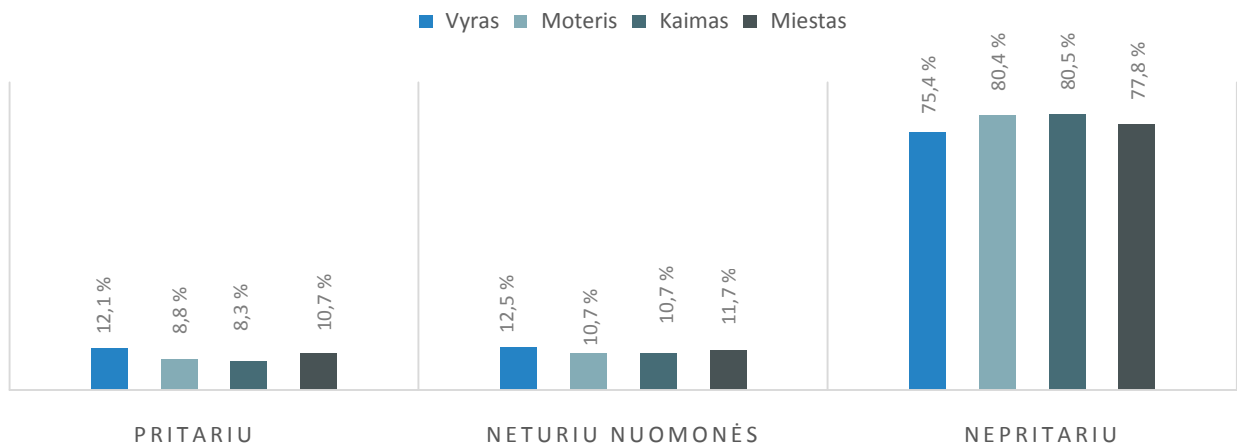

55 pav. Atlyginimo problemos vertinimas: *natūralu, kad tautinių mažumų moterys gauna mažesnę atlyginimą*

Įvertinus teiginį, kad yra natūralu, jog tautinių mažumų moterims mokamas mažesnis atlyginimas, nustatyta, kad daugiausia pritariančiųjų yra 29–39 m. grupėje (14 proc.), nepritariančiųjų – 18–28 m. grupėje (82 proc.) (žr. 56 pav.).

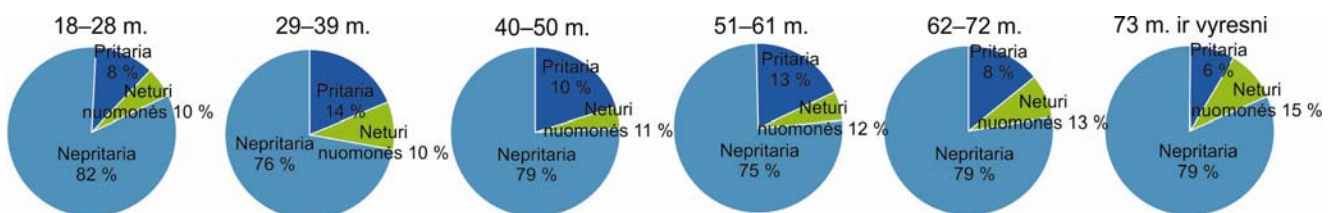

56 pav. Atlyginimo problemos vertinimas: *natūralu, kad tautinių mažumų moterys gauna mažesnę atlyginimą*

72–82 proc. respondentų nepitaria nuostatai, kad *natūralu, jog neįgalioms moterims mokamas mažesnis atlyginimas*. 16 proc. vyrų ir miesto gyventojų, 15 proc. moterų ir kaimo gyventojų šiam teiginiui pritaria (žr. 57 pav.).

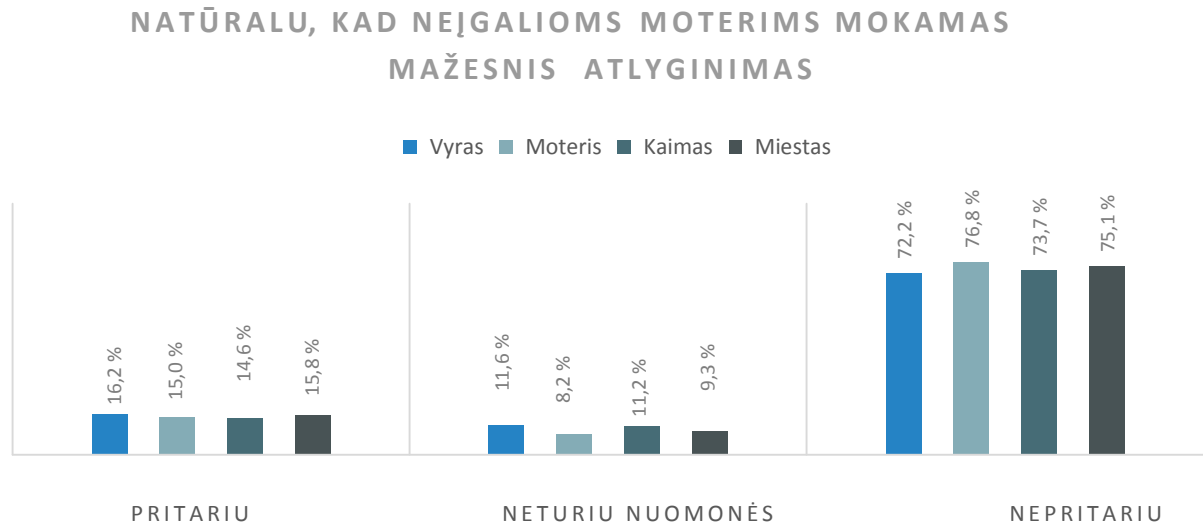

57 pav. Atlyginimo problemos vertinimas: *natūralu, kad neįgalioms moterims mokamas mažesnis atlyginimas*

Pagal amžiaus grupes vertinant teiginį, kad *natūralu, jog neįgalioms moterims mokamas mažesnis atlyginimas*, nustatyta, kad didžiausia dalis pritariančiųjų šiai nuostatai yra 29–39 m. grupėje (20 proc.), nepritariančiųjų – 18–28 m. grupėje (81 proc.) (žr. 58 pav.).

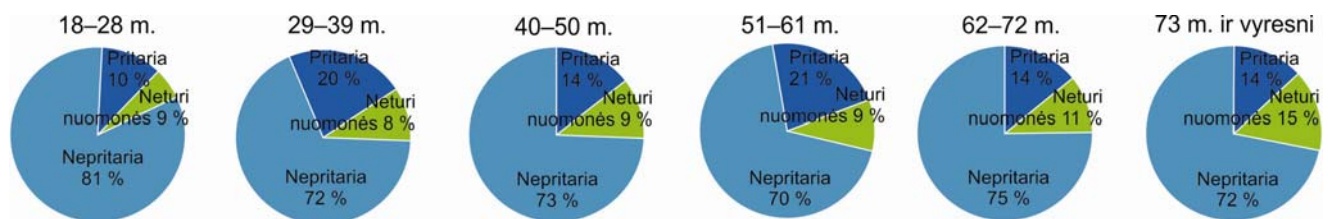

58 pav. Atlyginimo problemos vertinimas: *natūralu, kad neįgalioms moterims mokamas mažesnis atlyginimas*

78 proc. respondentų nepritaria nuostatai, kad *natūralu, jog kaimo moterims mokamas mažesnis atlyginimas*. Teiginiui pritaria 16 proc. vyrų, 12 proc. kaimo gyventojų, 13 proc. miesto gyventojų ir 11 proc. moterų (žr. 59 pav.).

NATŪRALU, KAD KAIMO MOTERIMS MOKAMAS MAŽESNIS ATLYGINIMAS

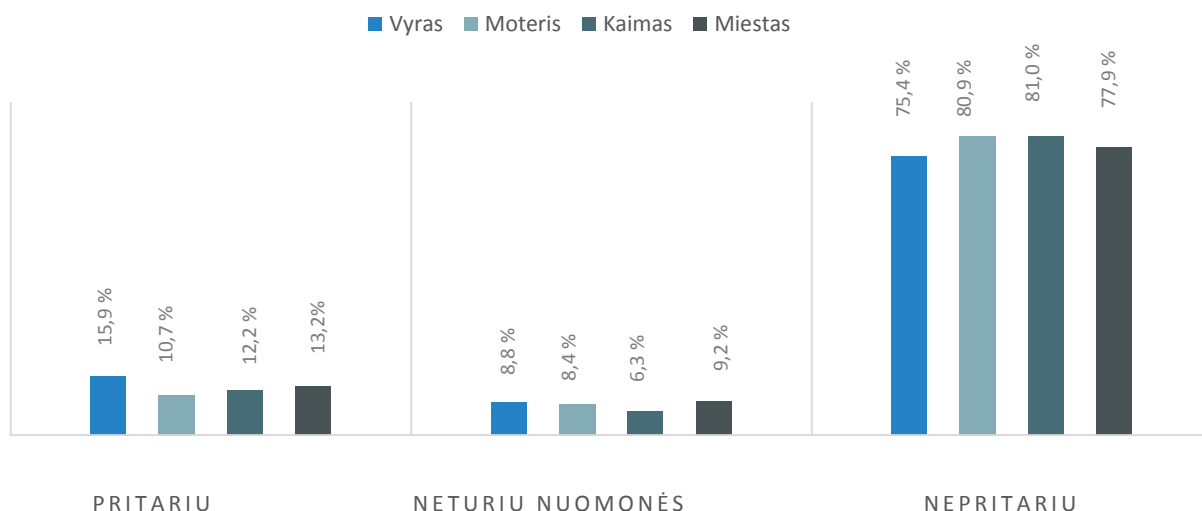

59 pav. Atlyginimo problemos vertinimas: *natūralu, kad kaimo moterims mokamas mažesnis atlyginimas*

Pagal amžiaus grupes vertinant teiginį, kad *natūralu, jog kaimo moterims mokamas mažesnis atlyginimas*, nustatyta – didžiausia dalis pritariančiųjų šiai nuostatai yra 51–61 m. grupėje (16 proc.) (žr. 60 pav.).

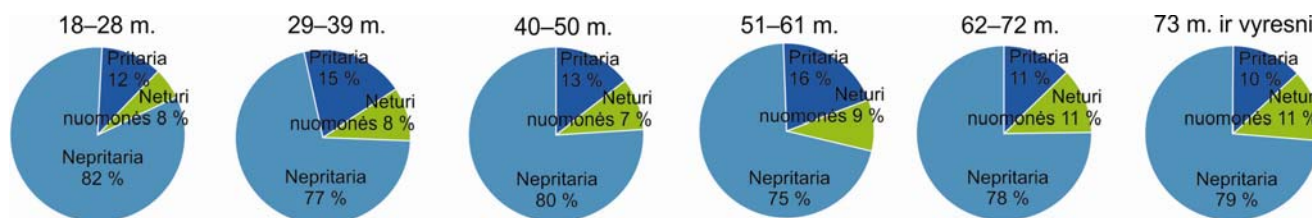

60 pav. Atlyginimo problemos vertinimas: *natūralu, kad kaimo moterims mokamas mažesnis atlyginimas*

Nors didžioji dalis respondentų linkę nepritari teiginiui, kad *vietiniai gyventojai, lyginant su imigrantais, turėtų gauti didesnę atlyginimą*, tačiau tam, jog imigrantams būtų mokamas mažesnis atlyginimas, pritaria gana nemaža dalis apklaustųjų: 41 proc. vyrų, 35 proc. moterų, 37 proc. kaimo gyventojų ir 38 proc. miesto gyventojų (žr. 61 pav.).

VIETINIAI GYVENTOJAI, PALYGINUS SU IMIGRANTAIS, TURĖTŲ GAUTI DIDESNĮ ATLYGINIMĄ

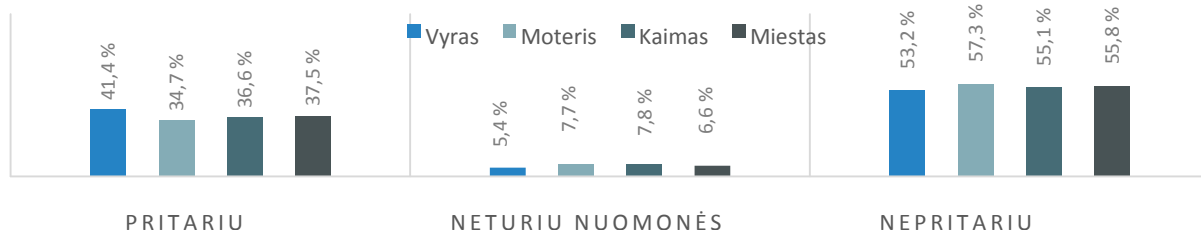

61 pav. Atlyginimo problemos vertinimas: *vietiniai gyventojai, lyginant su imigrantais, turėtų gauti didesnę atlyginimą*

Pagal amžiaus grupes vertinant teiginį, kad *vietiniai gyventojai, palyginus su imigrantais, turėtų gauti didesnę atlyginimą*, nustatyta, jog didžiausia dalis pritariančiųjų šiai nuostatai yra 40–50 m. grupėje (43 proc.), nepritariančiųjų – 18–28 m. grupėje (59 proc.) (žr. 62 pav.).

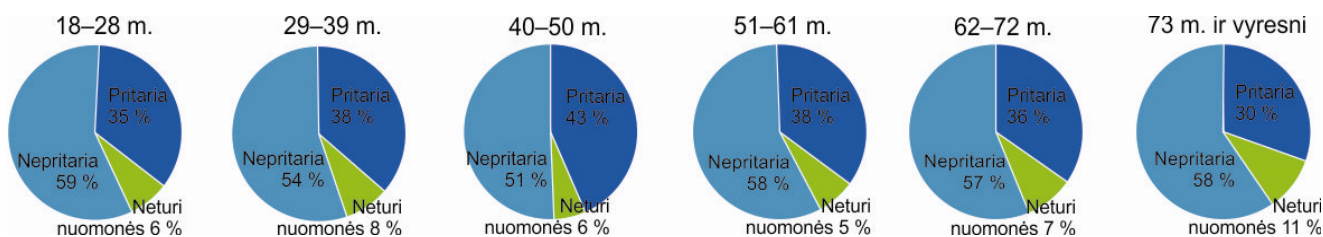

62 pav. Atlyginimo problemos vertinimas: *vietiniai gyventojai, lyginant su imigrantais, turėtų gauti didesnę atlyginimą*

79–86 proc. respondentų nepritaria teiginiui, kad *kaimo moterys, palyginus su miesto moterimis, turėtų gauti didesnę atlyginimą*. 12 proc. vyrų ir kaimo gyventojų, 9 proc. miesto gyventojų ir 7 proc. moterų šiam teiginiui pritaria (žr. 63 pav.).

KAIMO MOTERYS, PALYGINUS SU MIESTO MOTERIMIS, TURĖTŲ GAUTI DIDESNĮ ATLYGINIMĄ

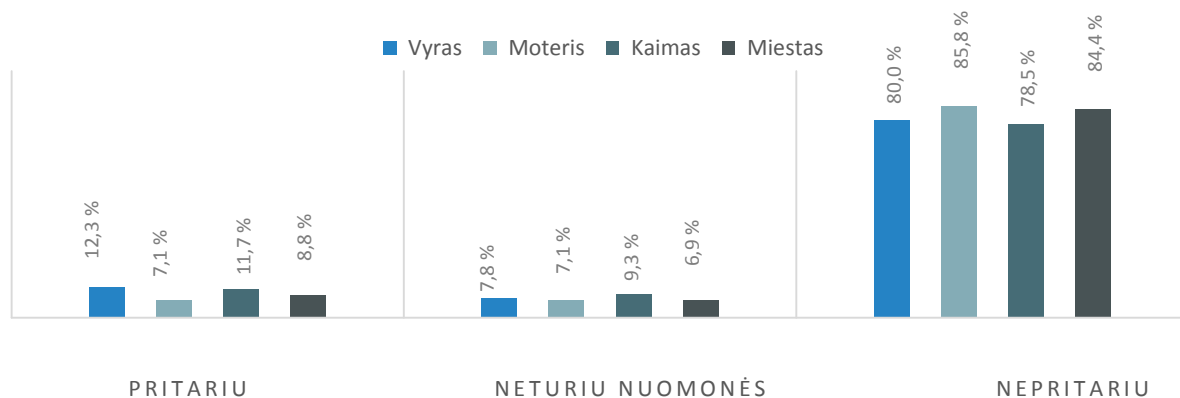

63 pav. Atlyginimo problemos vertinimas: *kaimo moterys, palyginus su miesto moterimis, turėtų gauti didesnę atlyginimą*

Pagal amžiaus grupes vertinant teiginį, kad *kaimo moterys, palyginus su miesto moterimis, turėtų gauti didesnę atlyginimą*, nustatyta, jog didžiausia dalis pritariančiųjų šiam teiginiui yra 51–61 m. grupėje (12 proc.), nepritariančiųjų – 29–39 m. grupėje (88 proc.) (žr. 64 pav.).

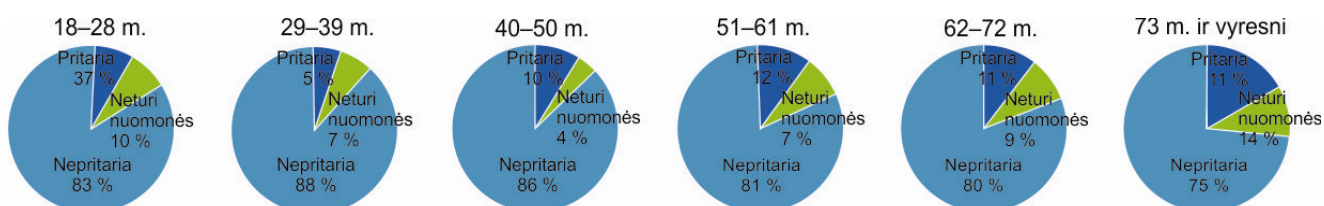

64 pav. Atlyginimo problemos vertinimas: *kaimo moterys, palyginus su miesto moterimis, turėtų gauti didesnę atlyginimą*

Nustatyta, kad 76 proc. respondentų nepitaria nuomonei, kad natūralu, jog moterys gauna mažesnę atlyginimą nei vyrai. Lyginant problemą tarp romų tautybės vyrų ir moterų, neįgalių vyrų ir moterų, imigrantų vyrų ir moterų, kaimo vyrų ir moterų, vyresnio amžiaus vyrų ir moterų, išskirčių nenustatyta. 77 proc. respondentų nepitaria teiginiams, kad natūralu, jog mažesnis atlyginimas mokamas vyresnio amžiaus, tautinių mažumų, neįgalioms, kaimo moterims. Kad imigrantams būtų mokamas mažesnis atlyginimas, pritaria gana nemaža dalis apklaustųjų: 41 proc. vyrų, 35 proc. moterų, 37 proc. kaimo gyventojų ir 38 proc. miesto gyventojų. 82 proc. respondentų nepitaria teiginiui, kad kaimo moterys, palyginus su miesto moterimis, turėtų gauti didesnę atlyginimą. 12 proc. vyrų ir kaimo gyventojų, 9 proc. miesto gyventojų, 7 proc. moterų šiam teiginiui pritaria.

3.1.3. Galimybių užimti aukštesnes pareigas vertinimas

Teiginiui, kad gauti geresnes (aukštesnes) pareigas daugiau galimybių turi romų tautybės vyrai nei moterys, nepitaria 48 proc. vyrų, o 30 proc. vyrų, 37 proc. moterų, 38 proc. kaimo gyventojų ir 33 proc. mieste gyvenančių respondentų pritaria tam, kad gauti geresnes (aukštesnes) pareigas daugiau galimybių turi romai vyrai nei moterys (žr. 65 pav.).

GAUTI GERESNES (AUKŠTESNES) PAREIGAS DAUGIAU GALIMYBIŲ TURI ROMŲ TAUTYBĖS VYRAI NEI MOTERYS

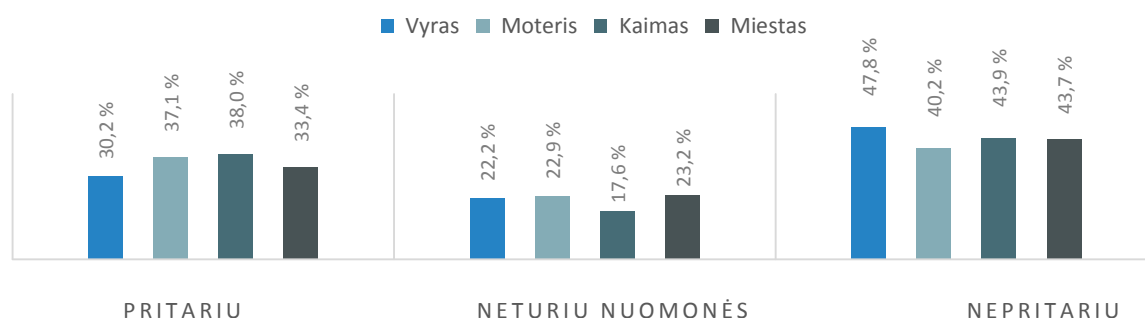

65 pav. Galimybių užimti aukštesnes pareigas vertinimas: *daugiau galimybių turi romų tautybės vyrai nei moterys*

Pagal amžiaus grupes vertinant teiginį, kad gauti geresnes (aukštesnes) pareigas daugiau galimybių turi romų tautybės vyrai nei moterys, nustatyta, jog 51 proc. nepritariančiųjų – 29–39 m. grupėje. Teiginiui pritarusiųjų daugiausia 40–50 m. grupėje (žr. 66 pav.).

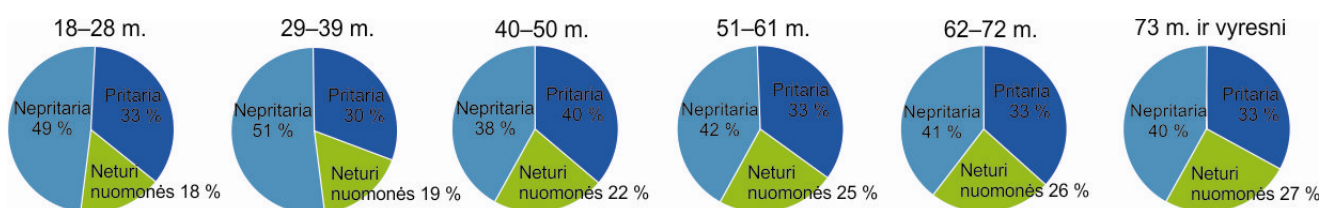

66 pav. Galimybių užimti aukštesnes pareigas vertinimas: *daugiau galimybių turi romų tautybės vyrai nei moterys*

Teiginiui, kad gauti geresnes (aukštesnes) pareigas daugiau galimybių turi neįgalūs vyrai nei neįgalios moterys, labiau nepitaria vyrai (53 proc.), o 31 proc. vyrų, 39 proc. moterų, 41 proc. kaimo gyventojų ir 35 proc. mieste gyvenančių respondentų pritaria tam, jog gauti geresnes (aukštesnes) pareigas daugiau galimybių turi neįgalūs vyrai nei neįgalios moterys (žr. 67 pav.).

GAUTI GERESNES (AUKŠTESNES) PAREIGAS DAUGIAU GALIMYBIŲ TURI NEĮGALŪS VYRAI NEI NEĮGALIOS MOTERYS

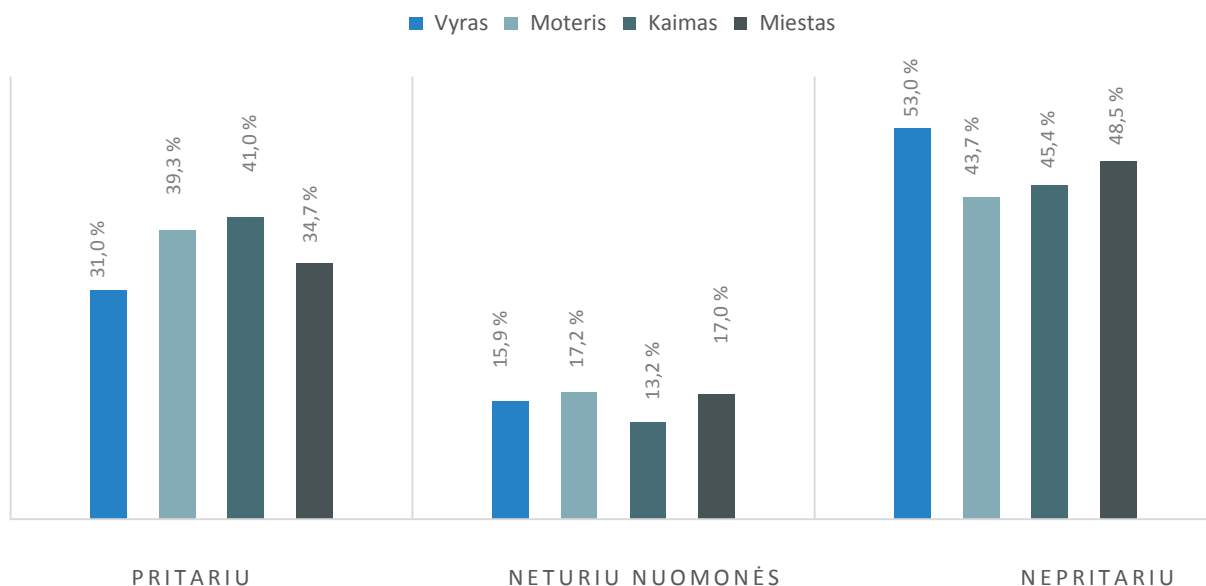

67 pav. Galimybių užimti aukštesnes pareigas vertinimas: *daugiau galimybių turi neįgalūs vyrai nei neįgalios moterys*

Pagal amžiaus grupes vertinant teiginį, kad gauti geresnes (aukštesnes) pareigas daugiau galimybių turi neįgalūs vyrai nei neįgalios moterys, nustatyta, kad 55 proc. nepritariančiųjų yra 18–28 m. grupėje. Teiginiui daugiausia pritarusiųjų yra 73 m. ir vyresnio amžiaus grupėje (žr. 68 pav.).

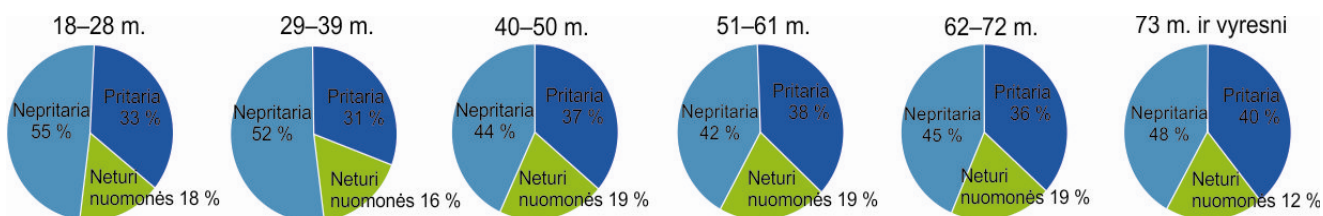

68 pav. Galimybių užimti aukštesnes pareigas vertinimas: *daugiau galimybių turi neįgalūs vyrai nei neįgalios moterys*

Apie 50 proc. respondentų nepritaria nuostatai, kad *gauti geresnes (aukštesnes) pareigas daugiau galimybių turi imigrantai vyrai nei imigrantės moterys*. 54 proc. nepritariančiųjų šiam teiginiui yra vyrai. Apie 33 proc. vyrų, 38 proc. kaimo gyventojų, 36 proc. miesto gyventojų ir 39 proc. moterų teiginiui pritaria (žr. 69 pav.).

GAUTI GERESNES (AUKŠTESNES) PAREIGAS DAUGIAU GALIMYBIŲ TURI IMIGRANTAI VYRAI NEI IMIGRANTĖS MOTERYS

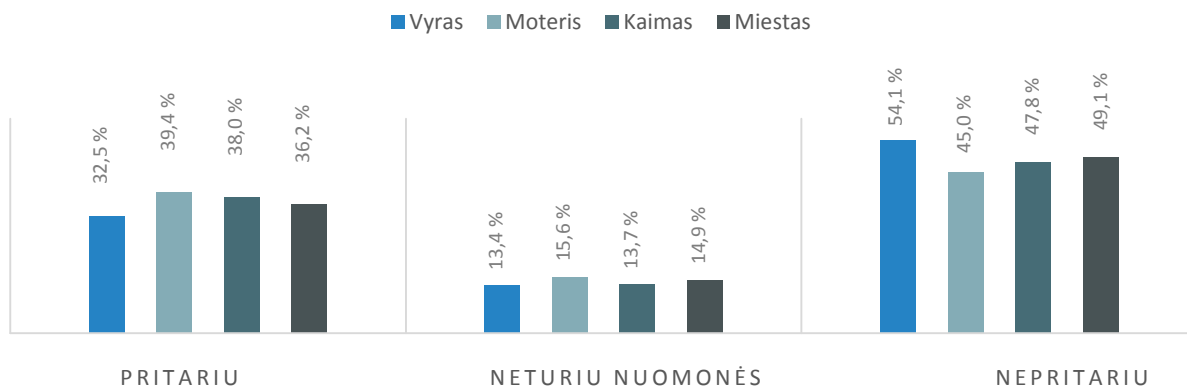

69 pav. Galimybių užimti aukštesnes pareigas vertinimas: *daugiau galimybių turi imigrantai vyrai nei imigrantės moterys*

Pagal amžiaus grupes vertinant teiginį, kad gauti geresnes (aukštesnes) pareigas daugiau galimybių turi imigrantai vyrai nei imigrantės moterys, nustatyta, jog 55 proc. nepritariančiųjų yra 18–28 m. grupėje. Teiginiui daugiausia pritarusiųjų (42 proc.) yra 40–50 m. grupėje (žr. 70 pav.).

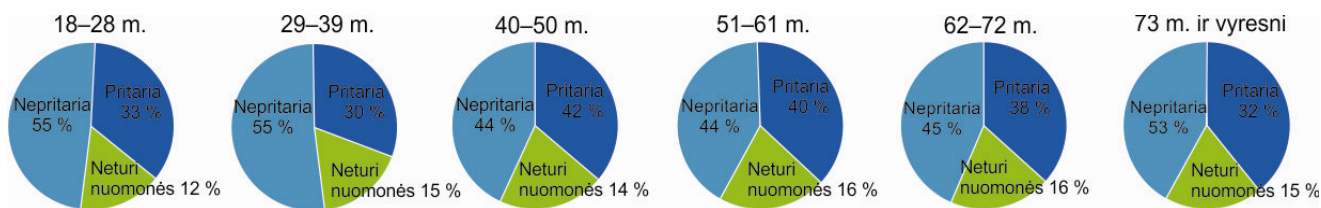

70 pav. Galimybių užimti aukštesnes pareigas vertinimas: *daugiau galimybių turi imigrantai vyrai nei imigrantės moterys*

50 proc. respondentų nepritaria nuostatai, kad gauti geresnes (aukštesnes) pareigas daugiau galimybių turi kaimo vyrai nei kaimo moterys. 55 proc. nepritariančiųjų šiam teiginiui yra vyrų grupėje. Apie 33 proc. vyrų, po 40 proc. kaimo gyventojų ir moterų, 36 proc. miesto gyventojų teiginiui pritaria (žr. 71 pav.).

GAUTI GERESNES (AUKŠTESNES) PAREIGAS DAUGIAU GALIMYBIŲ TURI KAIMO VYRAI NEI KAIMO MOTERYS

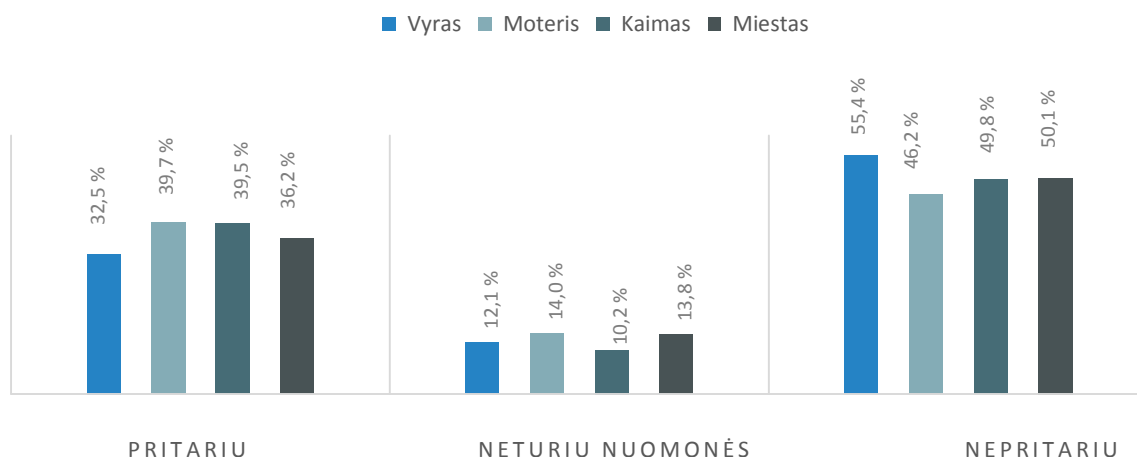

71 pav. Galimybių užimti aukštesnes pareigas vertinimas: *daugiau galimybių turi kaimo vyrai nei kaimo moterys*

57 proc. 29–39 m. amžiaus respondentų linkę nepritari teiginiui, kad gauti geresnes (aukštesnes) pareigas daugiau galimybių turi kaimo vyrai nei kaimo moterys. Teiginiui daugiausia pritarusiųjų (42 proc.) yra 40–50 m. grupėje (žr. 72 pav.).

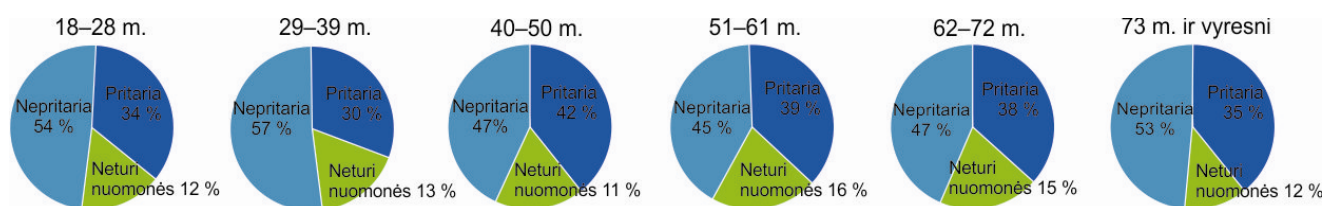

72 pav. Galimybių užimti aukštesnes pareigas vertinimas: *daugiau galimybių turi kaimo vyrai nei kaimo moterys*

50 proc. respondentų nepitaria nuostatai, kad *gauti geresnes (aukštesnes) pareigas daugiau galimybių turi vyresnio amžiaus vyrai nei vyresnio amžiaus moterys*. Didžiausia dalis nepritariančiųjų šiam teiginiui yra vyrų grupėje (54 proc.). Apie 33 proc. vyrų, 43 proc. moterų, 41 proc. kaimo gyventojų, 39 proc. miesto gyventojų teiginiui pritaria (žr. 73 pav.).

GAUTI GERESNES (AUKŠTESNES) PAREIGAS DAUGIAU GALIMYBIŲ TURI VYRESNIO AMŽIAUS VYRAI NEI VYRESNIO AMŽIAUS MOTERYS

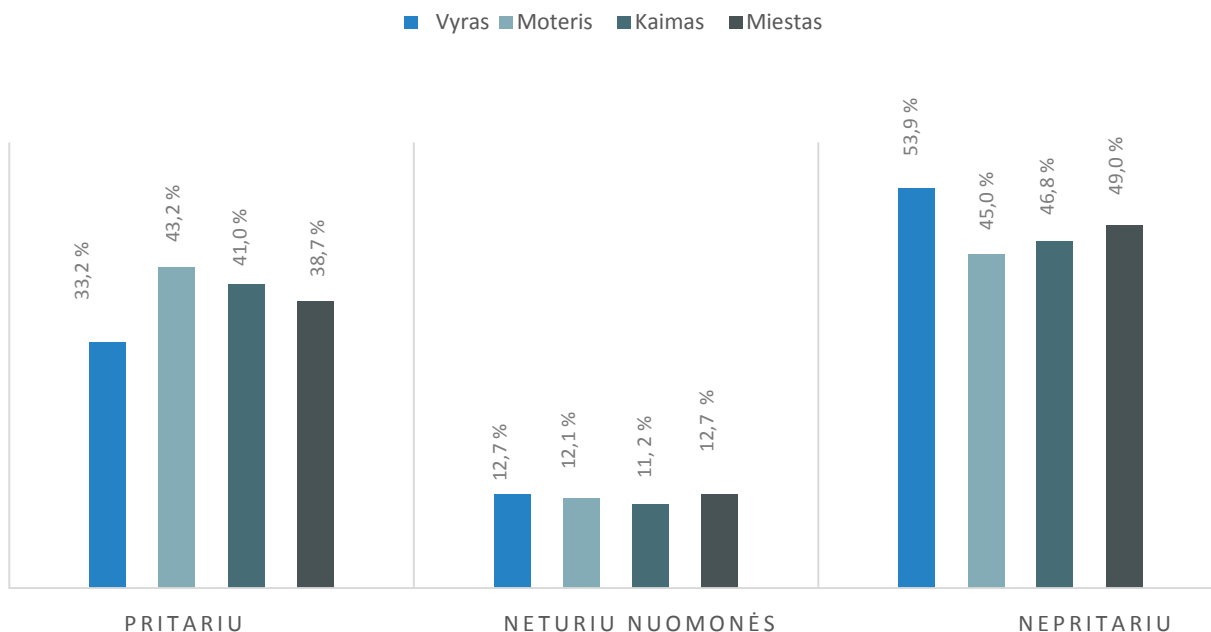

73 pav. Galimybių užimti aukštesnes pareigas vertinimas: *daugiau galimybių turi vyresnio amžiaus vyrai nei vyresnio amžiaus moterys*

57 proc. respondentų, priklausančių 18–28 m. grupei, linkę nepritarti nuomonei, kad *gauti geresnes (aukštesnes) pareigas daugiau galimybių turi vyresnio amžiaus vyrai nei vyresnio amžiaus moterys*. Teiginiui pritarė 44 proc. respondentų 40–50 m. grupėje (žr. 74 pav.).

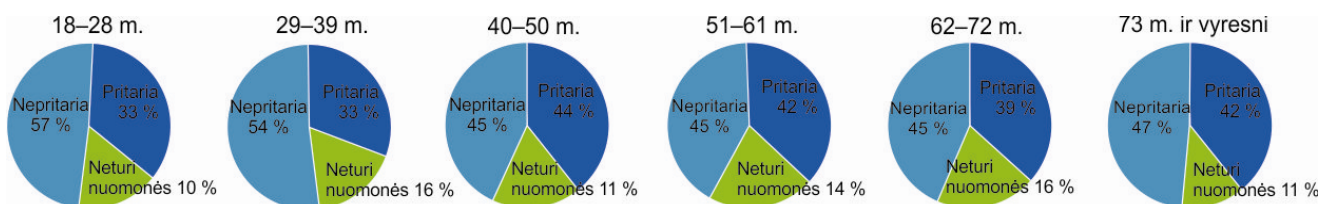

74 pav. Galimybių užimti aukštesnes pareigas vertinimas: *daugiau galimybių turi vyresnio amžiaus vyrai nei vyresnio amžiaus moterys*

47–57 proc. respondentų nepritaria nuostatai, kad *gauti geresnes (aukštesnes) pareigas daugiau galimybių turi kito tikėjimo vyrai nei kito tikėjimo moterys*. Daugiausia nepritariančiųjų šiam teiginiui yra vyrų grupėje (56 proc.), pritaria teiginiui 28 proc. vyrų, 35 proc. moterų, 34 proc. kaimo gyventojų, 32 proc. miesto gyventojų (žr. 75 pav.).

GAUTI GERESNES (AUKŠTESNES) PAREIGAS DAUGIAU GALIMYBIŲ TURI KITO TIKĖJIMO VYRAI NEI MOTERYS

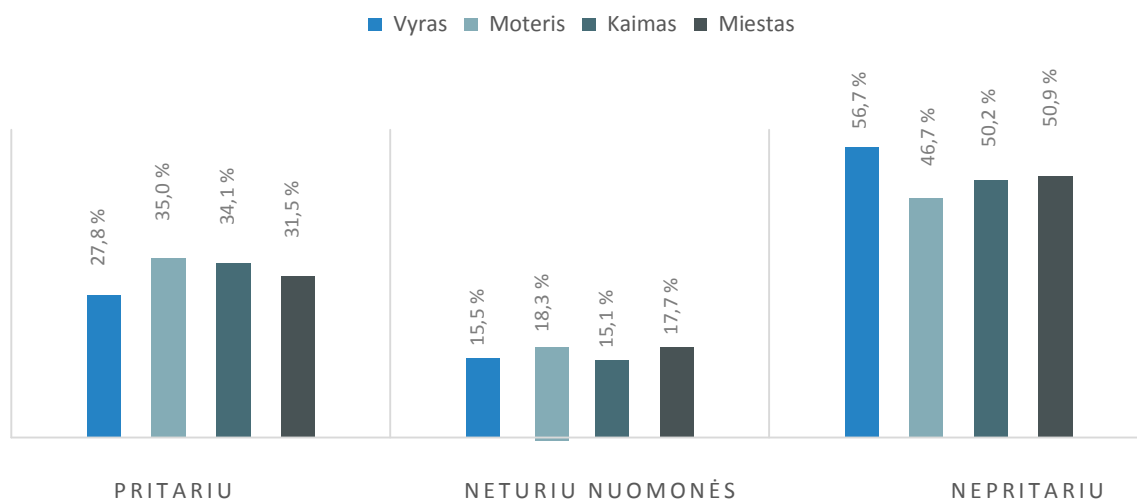

75 pav. Galimybių užimti aukštesnes pareigas vertinimas: *daugiau galimybių turi kito tikėjimo vyrai nei kito tikėjimo moterys*

Pagal amžiaus grupes vertinant teiginį, kad gauti geresnes (aukštesnes) pareigas daugiau galimybių turi kito tikėjimo vyrai nei kito tikėjimo moterys, nustatyta, jog 57 proc. nepritariančiųjų yra 18–28 m. grupėje, pritarusiųjų – 37 proc. respondentų yra 40–50 m. grupėje (žr. 76 pav.).

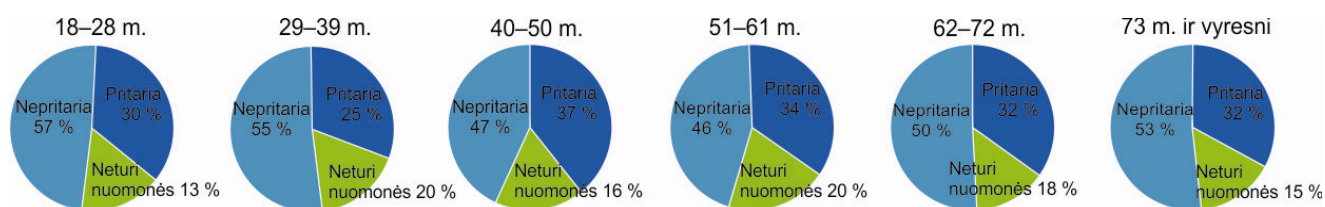

76 pav. Galimybių užimti aukštesnes pareigas vertinimas: *daugiau galimybių turi kito tikėjimo vyrai nei kito tikėjimo moterys*

Teiginiui, kad *romų tautybės, neįgalios, imigrantės, kaimo, vyresnio amžiaus ar kito tikėjimo moterys dažniausiai vertinamos pagal išorinį patrauklumą*, pritaria dauguma respondentų: 52 proc. vyrų, 65 proc. moterų, 55 proc. kaimo gyventojų ir 60 proc. miesto gyventojų (žr. 77 pav.).

ROMŲ TAUTYBĖS, NEĮGALIOS, IMIGRANTĖS, KAIMO, VYRESNIO AMŽIAUS AR KITO TIKĖJIMO MOTERYS DAŽNIAUSIAI VERTINAMOS PAGAL IŠORINĮ PATRAUKLUMĄ

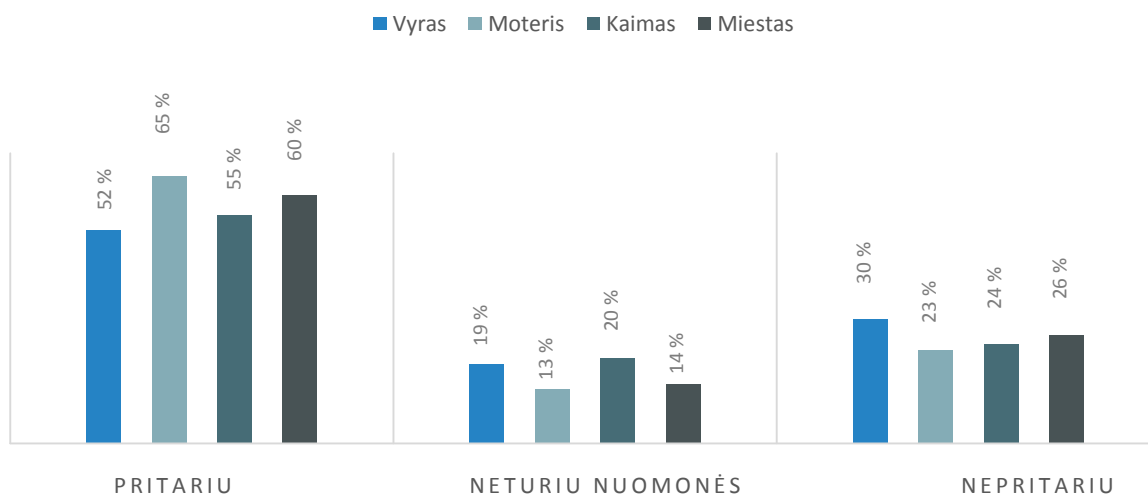

77 pav. Galimybių užimti aukštesnes pareigas vertinimas: *romų tautybės, neįgalios, imigrantės, kaimo, vyresnio amžiaus ar kito tikėjimo moterys dažniausiai vertinamos pagal išorinį patrauklumą*

30 proc. respondentų, priklausančių 51–61 m. grupei, linkę nepritarti teiginiui, kad *romų tautybės, neįgalios, imigrantės, kaimo, vyresnio amžiaus ar kito tikėjimo moterys dažniausiai vertinamos pagal išorinį patrauklumą*. Teiginiui daugiausia pritarusiųjų (64 proc.) yra 18–28 m. grupėje (žr. 78 pav.).

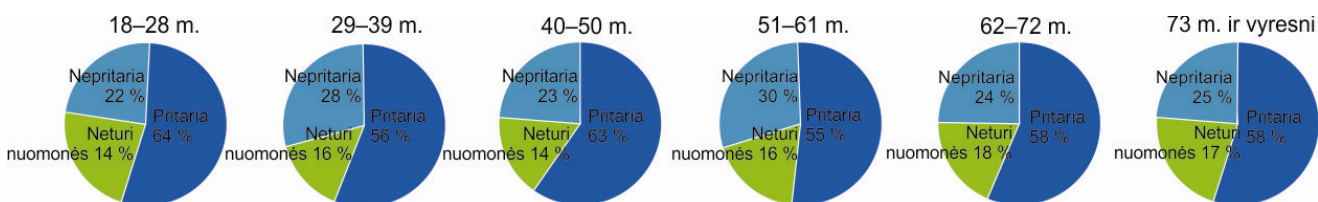

78 pav. Galimybių užimti aukštesnes pareigas vertinimas: *romų tautybės, neįgalios, imigrantės, kaimo, vyresnio amžiaus ar kito tikėjimo moterys dažniausiai vertinamos pagal išorinį patrauklumą*

37–41 proc. respondentų nepritaria nuostatai, kad *romų tautybės, neįgalios, imigrantės, kaimo, vyresnio amžiaus ar kito tikėjimo moterys dažniausiai vertinamos pagal naudingumą vyrui*. Daugiausia nepritariančiųjų šiam teiginiui yra moterų grupėje (41 proc.). Apie 30 proc. vyrų, moterų ir miesto gyventojų, 32 proc. kaimo gyventojų teiginiui pritaria (žr. 79 pav.).

ROMŲ TAUTYBĖS, NEĮGALIOS, IMIGRANTĖS, KAIMO, VYRESNIO AMŽIAUS AR KITO TIKĖJIMO MOTERYS DAŽNIAUSIAI VERTINAMOS PAGAL NAUDINGUMĄ VYRUI

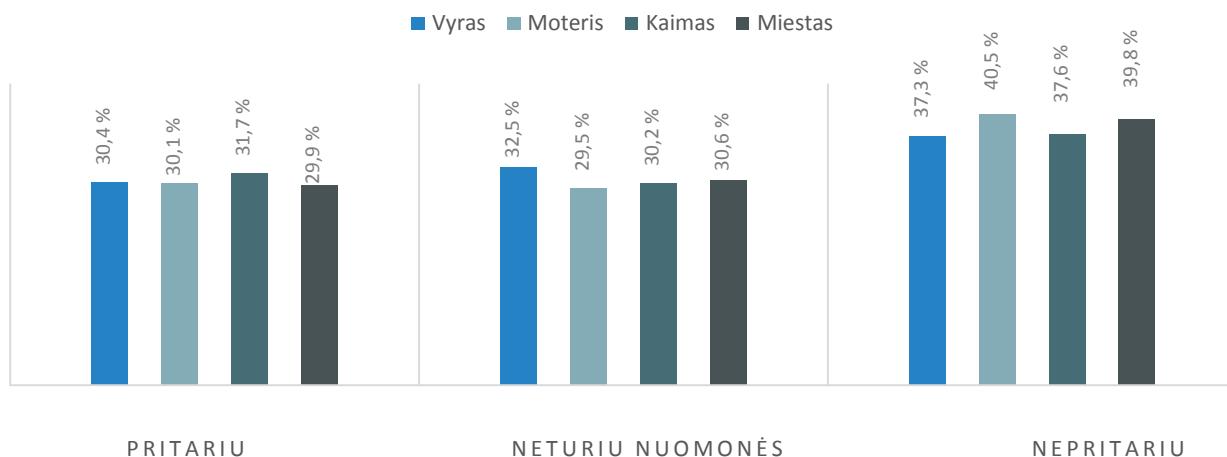

79 pav. Galimybių užimti aukštesnes pareigas vertinimas: *romų tautybės, neįgalios, imigrantės, kaimo, vyresnio amžiaus ar kito tikėjimo moterys dažniausiai vertinamos pagal naudingumą vyrui*

Pagal amžiaus grupes vertinant teiginį, kad *romų tautybės, neįgalios, imigrantės, kaimo, vyresnio amžiaus ar kito tikėjimo moterys dažniausiai vertinamos pagal naudingumą vyrui*, nustatyta, jog didžioji dalis (45 proc.) nepritariančiųjų šiai nuostatai yra 51–61 m. grupėje. Teiginiui daugiausia pritarusių (36 proc.) respondentų yra 29–39 m. grupėje (žr. 80 pav.).

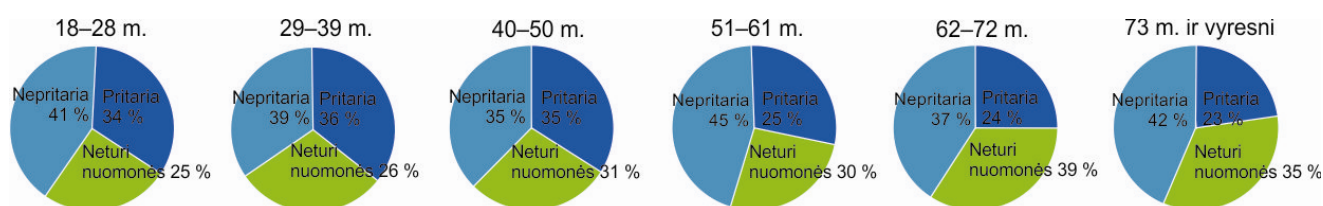

80 pav. Galimybių užimti aukštesnes pareigas vertinimas: *romų tautybės, neįgalios, imigrantės, kaimo, vyresnio amžiaus ar kito tikėjimo moterys dažniausiai vertinamos pagal naudingumą vyrui*

Taigi 33 proc. respondentų mano, kad gauti geresnes (aukštesnes) pareigas daugiau galimybių turi *romų tautybės, neįgalūs, imigrantai, kaimo, vyresnio amžiaus ar kito tikėjimo vyrai* nei atitinkamų grupių moterys. Šiam teiginiui nepritaria 47 proc. respondentų. Daugiausia

nepritariančių šiam teiginiui yra vyrų grupėje (52 proc.). Teiginiui, kad romų tautybės, neįgalios, imigrantės, kaimo, vyresnio amžiaus ar kito tikėjimo moterys dažniausiai vertinamos pagal išorinį patrauklumą, pritaria dauguma respondentų: 52 proc. vyrų, 65 proc. moterų, 55 proc. kaimo gyventojų ir 60 proc. miesto gyventojų. Kad romų tautybės, neįgalios, imigrantės, kaimo, vyresnio amžiaus ar kito tikėjimo moterys dažniausiai vertinamos pagal naudingumą vyrui, mano 30 proc. respondentų, o priešingai manančių respondentų – 39 proc.

3.1.4. Darbo vietos išsaugojimo problemos vertinimas

Dauguma respondentų nepitaria tam, kad iš darbo pirmiausia turėtų būti atleidžiamos romų tautybės moterys, o ne vyrai. Nepitaria 82 proc. vyrų ir moterų, 78 proc. kaime gyvenančių respondentų ir 83 proc. miesto gyventojų (žr. 81 pav.).

IŠ DARBO PIRMIAUSIA TURĖTŲ BŪTI ATLEIDŽIAMOS ROMŲ TAUTYBĖS MOTERYS, NE VYRAI

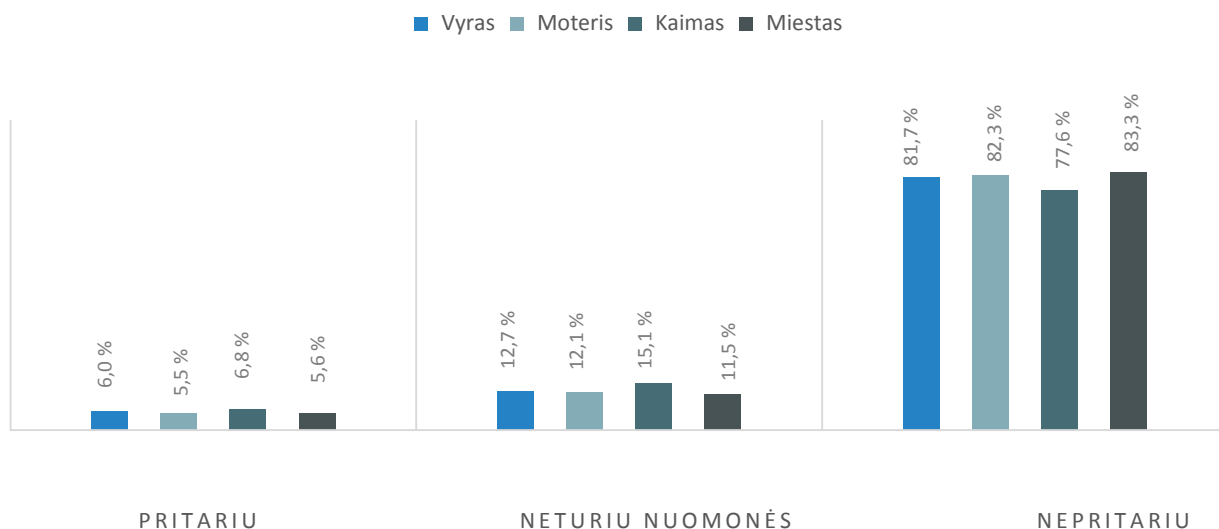

81 pav. Darbo vietos išsaugojimo problemos vertinimas: iš darbo pirmiausia turėtų būti atleidžiamos romų tautybės moterys, o ne vyrai

Pagal amžiaus grupes vertinant teiginį, kad iš darbo pirmiausia turėtų būti atleidžiamos romų tautybės moterys, o ne vyrai, nustatyta, jog didžioji dalis (90 proc.) nepritariančiųjų yra 18–28 m. grupėje. Teiginiui daugiau pritarusių (11 proc.) respondentų yra 62–72 m. grupėje (žr. 82 pav.).

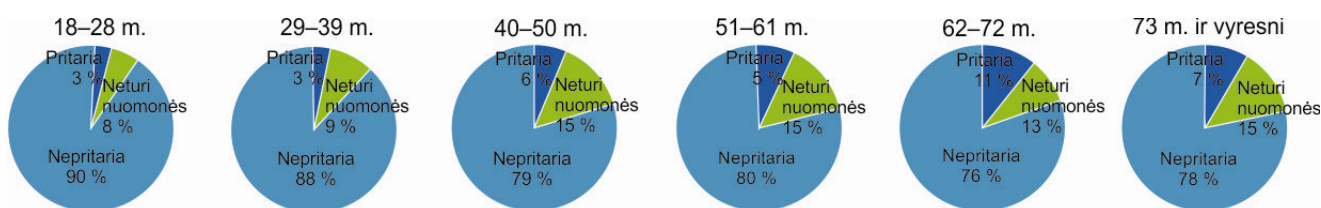

82 pav. Darbo vietos išsaugojimo problemos vertinimas: iš darbo pirmiausia turėtų būti atleidžiamos romų tautybės moterys, o ne vyrai

Dauguma nepitaria tam, kad iš darbo pirmiausia turėtų būti atleidžiamos neįgalios moterys, o ne neįgalūs vyrai. Teiginiui nepitaria 84 proc. vyrų, 86 proc. moterų, 82 proc. kaime gyvenančių respondentų ir 87 proc. miesto gyventojų (žr. 83 pav.).

IŠ DARBO PIRMIAUSIA TURĖTŲ BŪTI ATLEIDŽIAMOS NEĮGALIOS MOTERYS, NE NEĮGALŪS VYRAI

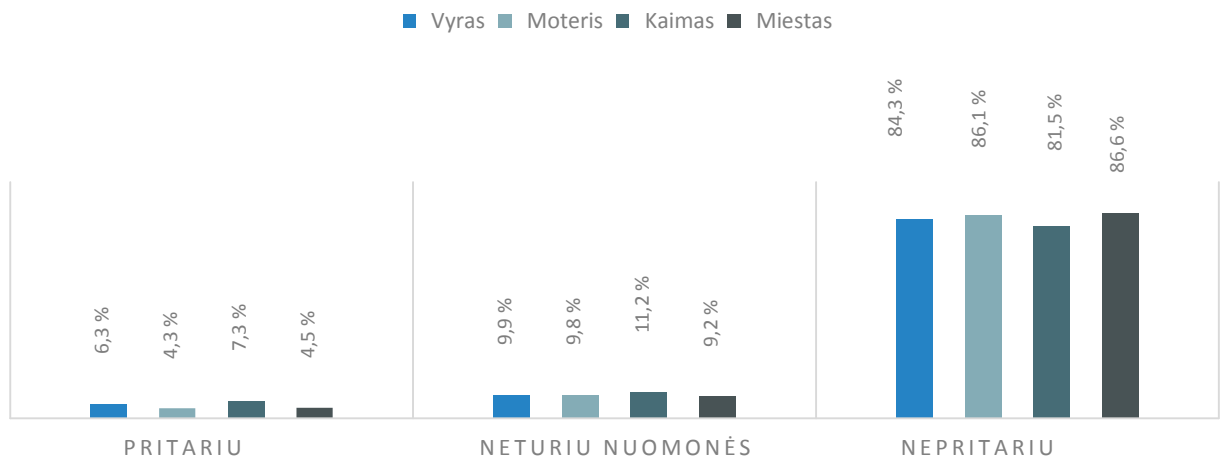

83 pav. Darbo vietos išsaugojimo problemos vertinimas: iš darbo pirmiausia turėtų būti atleidžiamos neįgalios moterys, o ne neįgalūs vyrai

92 proc. respondentų, priklausančių 18–28 m. grupei, nepitaria teiginiui, kad iš darbo pirmiausia turėtų būti atleidžiamos neįgalios moterys, o ne neįgalūs vyrai. Priešingos nuomonės laikosi 10 proc. respondentų iš 62–72 m. grupės (žr. 84 pav.).

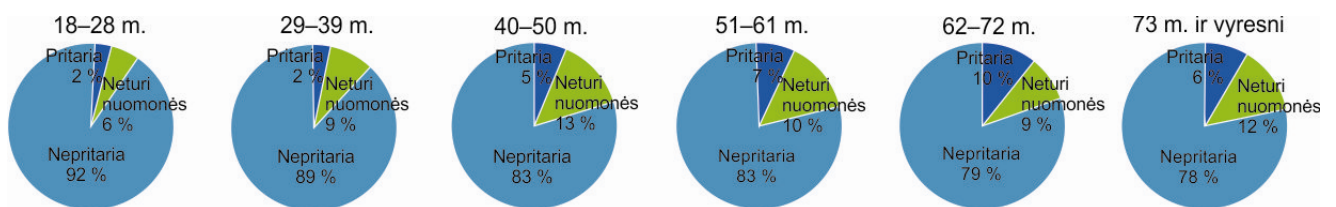

84 pav. Darbo vietos išsaugojimo problemos vertinimas: iš darbo pirmiausia turėtų būti atleidžiamos neįgalios moterys, o ne neįgalūs vyrai

Didžioji dalis apklaustųjų nepritaria tam, kad iš darbo pirmiausia turėtų būti atleidžiamos imigrantės moterys, o ne imigrantai vyrai. Tam nepritaria 83 proc. vyrų, 85 proc. moterų, 80 proc. kaime gyvenančių respondentų ir 85 proc. miesto gyventojų (žr. 85 pav.).

IŠ DARBO PIRMIAUSIA TURĖTŲ BŪTI ATLEIDŽIAMOS IMIGRANTĖS MOTERYS, NE IMIGRANTAI VYRAI

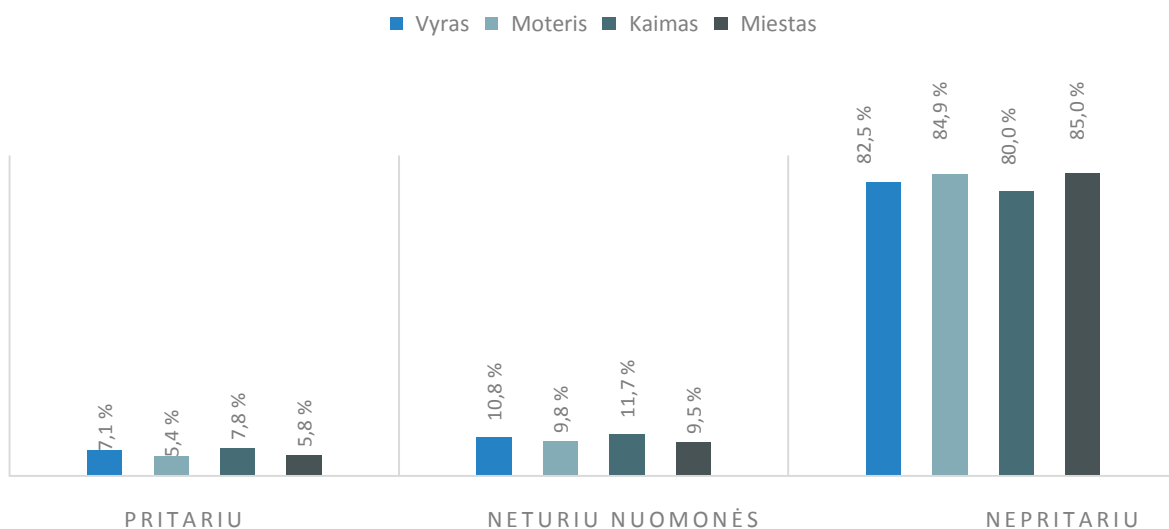

85 pav. Darbo vietos išsaugojimo problemos vertinimas: iš darbo pirmiausia turėtų būti atleidžiamos imigrantės moterys, o ne imigrantai vyrai

Pagal amžiaus grupes vertinant teiginį, kad iš darbo pirmiausia turėtų būti atleidžiamos imigrantės moterys, o ne imigrantai vyrai, nustatyta, kad didžioji dalis (90 proc.) nepritariančiųjų yra 18–28 m. grupėje. Teiginiui daugiau pritarusių (12 proc.) respondentų yra 62–72 m. grupėje (žr. 86 pav.).

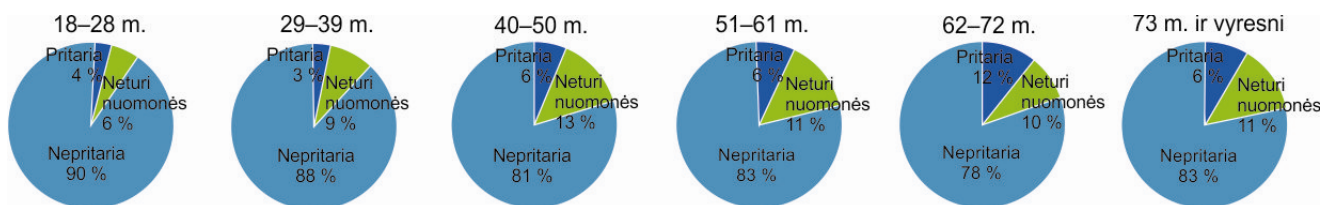

86 pav. Darbo vietos išsaugojimo problemos vertinimas: iš darbo pirmiausia turėtų būti atleidžiamos imigrantės moterys, o ne imigrantai vyrai

84 proc. respondentų nepritaria teiginiui, kad iš darbo pirmiausia turėtų būti atleidžiamos kaimo moterys, o ne kaimo vyrai. Didžiausia dalis nepritariančiųjų šiam teiginiui – mieste gyvenančių respondentų grupėje (87 proc.), taip pat nepritaria 84 proc. vyrų, 86 proc. moterų ir 81 proc. kaimo gyventojų (žr. 87 pav.).

IŠ DARBO PIRMIAUSIA TURĖTŲ BŪTI ATLEIDŽIAMOS KAIMO MOTERYS, NE KAIMO VYRAI

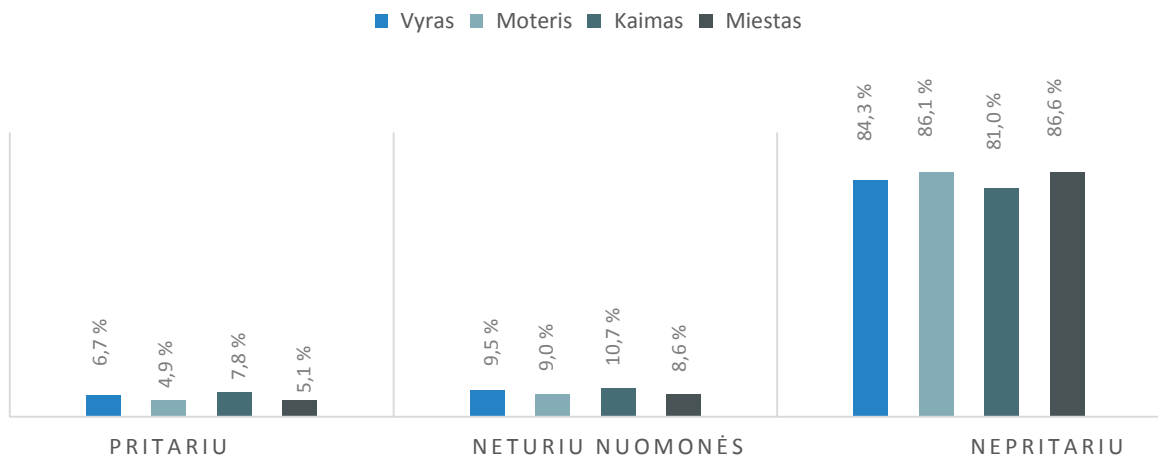

87 pav. Darbo vietos išsaugojimo problemos vertinimas: iš darbo pirmiausia turėtų būti atleidžiamos kaimo moterys, o ne kaimo vyrai

92 proc. respondentų, priklausančių 18–28 m. grupei, linkę nepritari nuostatai, kad iš darbo pirmiausia turėtų būti atleidžiamos kaimo moterys, o ne kaimo vyrai. Teiginiui daugiau pritarusių (11 proc.) respondentų yra 62–72 m. grupėje (žr. 88 pav.).

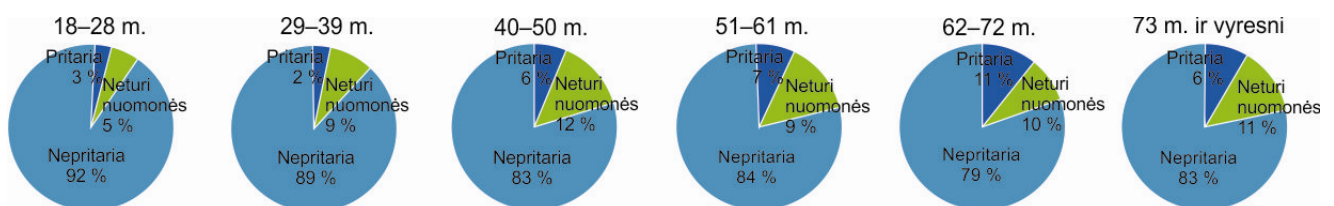

88 pav. Darbo vietos išsaugojimo problemos vertinimas: iš darbo pirmiausia turėtų būti atleidžiamos kaimo moterys, o ne kaimo vyrai

84 proc. respondentų nepritaria teiginiui, kad iš darbo pirmiausia turėtų būti atleidžiamos vyresnio amžiaus moterys, o ne vyresnio amžiaus vyrai. Daugiausia nepritariančiųjų šiam teiginiui – moterys (86 proc.). Nepritaria teiginiui 83 proc. vyrų, 86 proc. miesto gyventojų ir 81 proc. kaimo gyventojų (žr. 89 pav.).

IŠ DARBO PIRMIAUSIA TURĖTŲ BŪTI ATLEIDŽIAMOS VYRESNIO AMŽIAUS MOTERYS, NE VYRESNIO AMŽIAUS VYRAI

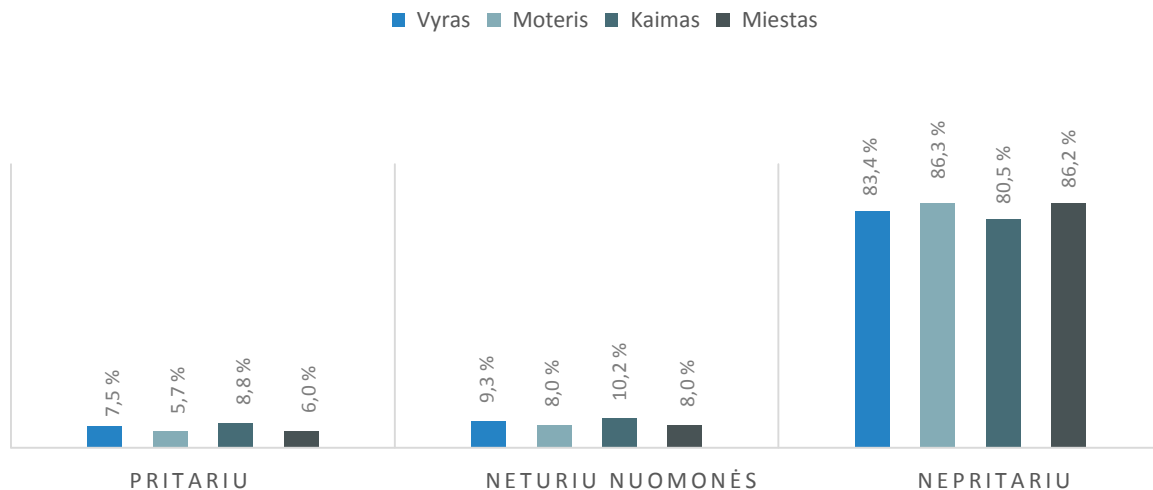

89 pav. Darbo vietos išsaugojimo problemos vertinimas: iš darbo pirmiausia turėtų būti atleidžiamos vyresnio amžiaus moterys, o ne vyresnio amžiaus vyrai

91 proc. 18–28 m. respondentų nepritaria teiginiui, kad iš darbo pirmiausia turėtų būti atleidžiamos vyresnio amžiaus moterys, o ne vyresnio amžiaus vyrai. Teiginiui daugiau pritarusių (13 proc.) respondentų yra 62–72 m. amžiaus grupėje (žr. 90 pav.).

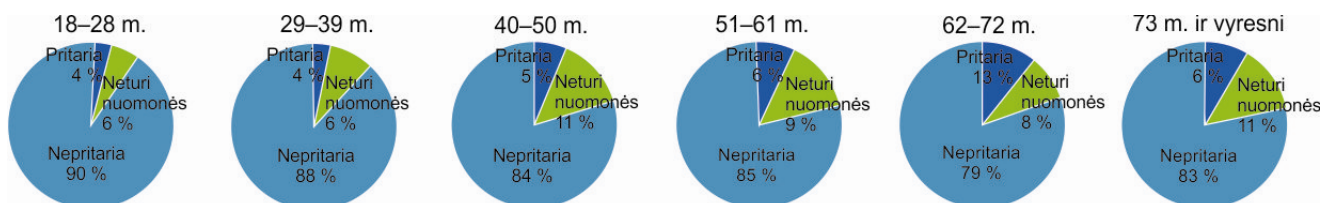

90 pav. Darbo vietos išsaugojimo problemos vertinimas: iš darbo pirmiausia turėtų būti atleidžiamos vyresnio amžiaus moterys, o ne vyresnio amžiaus vyrai

84 proc. respondentų nepritaria teiginiui, kad *iš darbo pirmiausia turėtų būti atleidžiamos kito tikėjimo moterys, o ne kito tikėjimo vyrai*. Nepritaria teiginiui 83 proc. vyrų, 86 proc. moterų ir miesto gyventojų, 81 proc. kaimo gyventojų (žr. 91 pav.).

IŠ DARBO PIRMIAUSIA TURĖTŲ BŪTI ATLEIDŽIAMOS KITO TIKĖJIMO MOTERYS, NE VYRAI

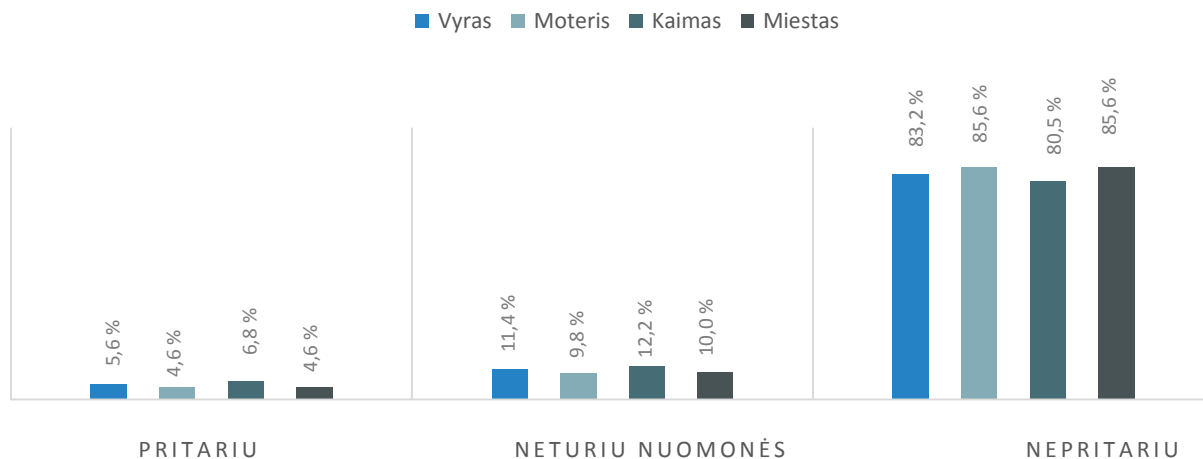

91 pav. Darbo vietos išsaugojimo problemos vertinimas: *iš darbo pirmiausia turėtų būti atleidžiamos kito tikėjimo moterys, o ne kito tikėjimo vyrai*

Įvertinus teiginį, kad iš darbo pirmiausia turėtų būti atleidžiamos kito tikėjimo moterys, o ne kito tikėjimo vyrai, nustatyta, jog daugiau pritariančiųjų tam yra 62–72 m. grupėje (10 proc.), o didžiausia dalis nepritariančiųjų yra 18–28 m. grupėje (90 proc.) (žr. 92 pav.).

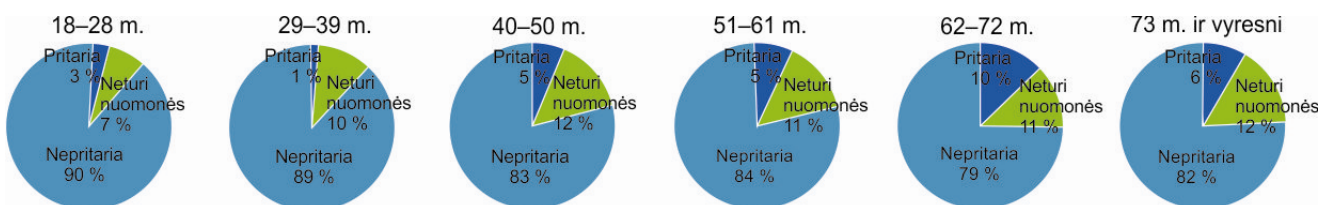

92 pav. Darbo vietos išsaugojimo problemos vertinimas: *iš darbo pirmiausia turėtų būti atleidžiamos kito tikėjimo moterys, o ne kito tikėjimo vyrai*

Dauguma (83 proc.) apklaustųjų nepritaria tam, kad iš darbo pirmiausia turėtų būti atleidžiamos romų tautybės, neįgalios, imigrantės, kaimo ar vyresnio amžiaus moterys, o ne atitinkamų grupių vyrai. Vertinant šį teiginį pagal amžiaus grupes, tendencija išlieka ta pati, tačiau galima pastebėti, kad šiam teiginiui labiau (12 proc.) pritaria 62–72 m. grupės respondentai.

3.1.5. Išsilavinimo prieinamumo vertinimas

77 proc. respondentų nepitaria teiginiui, kad išsilavinimas Lietuvoje labiau prieinamas romų tautybės moterims nei vyrams. Nepitaria šiam teiginiui 78 proc. moterų, 76 proc. vyrų, 78 proc. miesto gyventojų ir 77 proc. kaimo gyventojų (žr. 93 pav.).

IŠSILAVINIMAS LIETUVOJE LABIAU PRIEINAMAS ROMŲ TAUTYBĖS MOTERIMS NEI VYRAMS

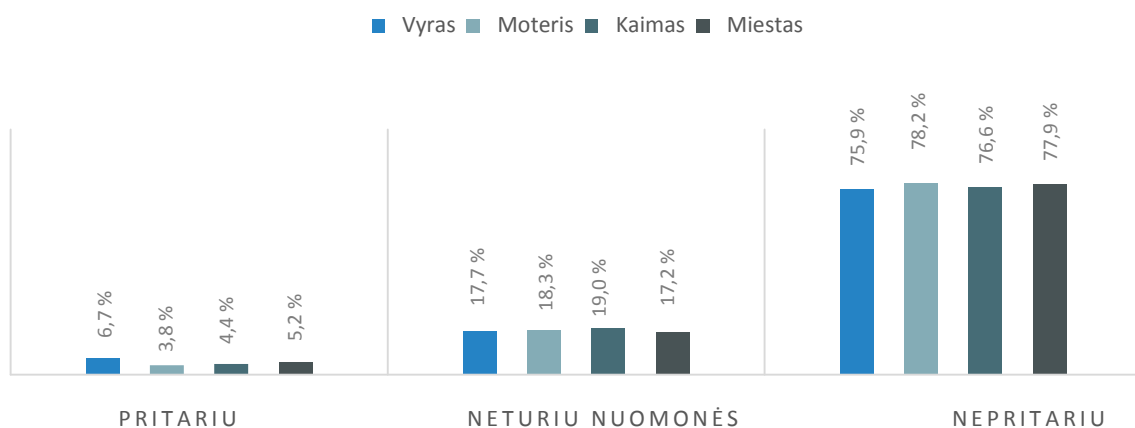

93 pav. Išsilavinimo prieinamumo vertinimas: išsilavinimas Lietuvoje labiau prieinamas romų tautybės moterims nei vyrams

Pagal amžiaus grupes vertinant teiginį, kad išsilavinimas Lietuvoje labiau prieinamas romų tautybės moterims nei vyrams, nustatyta, kad didžioji dalis (82 proc.) nepritariančiųjų šiam teiginiui yra 29–39 m. grupėje. Teiginiui daugiau pritarusių (7 proc.) respondentų yra 62–72 m. grupėje (žr. 94 pav.).

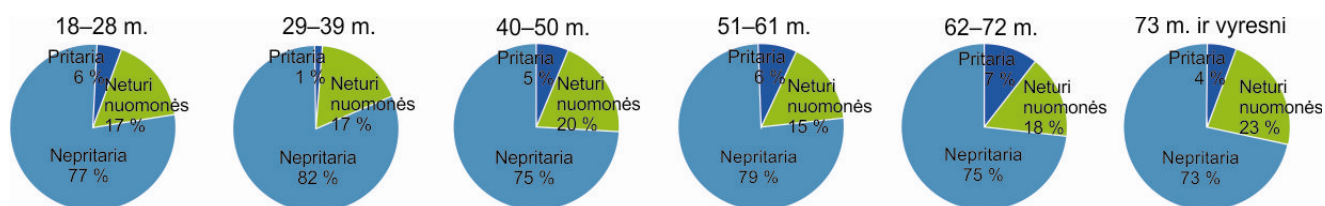

94 pav. Išsilavinimo prieinamumo vertinimas: išsilavinimas Lietuvoje labiau prieinamas romų tautybės moterims nei vyrams

80–84 proc. apklaustųjų nepritaria teiginiui, kad *išsilavinimas Lietuvoje labiau prieinamas neįgalioms moterims nei neįgaliems vyrams*. Tam, kad išsilavinimas Lietuvoje labiau prieinamas neįgalioms moterims nei neįgaliems vyrams, nepritaria 80 proc. vyrų, 84 proc. moterų, 82 proc. kaime gyvenančių respondentų ir 83 proc. miesto gyventojų (žr. 95 pav.).

IŠSILAVINIMAS LIETUVOJE LABIAU PRIEINAMAS NEĮGALIOMS MOTERIMS NEI NEĮGALIEMS VYRAMS

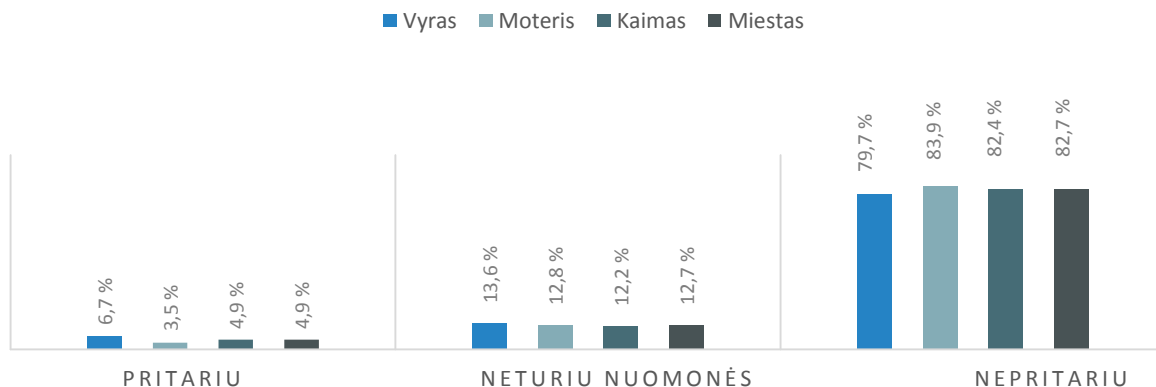

95 pav. Išsilavinimo prieinamumo vertinimas: *išsilavinimas Lietuvoje labiau prieinamas neįgalioms moterims nei neįgaliems vyrams*

Įvertinus teiginį, kad išsilavinimas Lietuvoje labiau prieinamas neįgalioms moterims nei neįgaliems vyrams, nustatyta, kad daugiau pritariančiųjų teiginiui yra 73 m. ir vyresnio amžiaus grupėje (9 proc.), didžiausia dalis nepritariančiųjų – 18–28 m. ir 29–39 m. grupėse (85 proc.) (žr. 96 pav.).

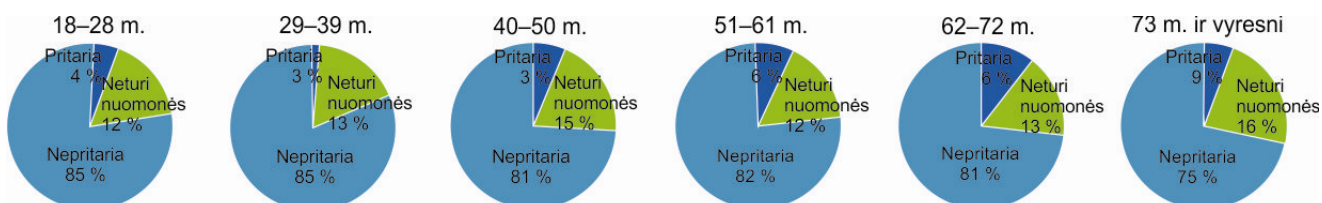

96 pav. Išsilavinimo prieinamumo vertinimas: *išsilavinimas Lietuvoje labiau prieinamas neįgalioms moterims nei neįgaliems vyrams*

81–84 proc. respondentų nepritaria teiginiui, kad *išsilavinimas Lietuvoje labiau prieinamas imigrantėms moterims nei imigrantams vyrams*. Dauguma nepritariančiųjų šiam teiginiui – moterys (84 proc.). Nepritaria teiginiui 81 proc. vyrų, 84 proc. moterų, 83 proc. miesto gyventojų ir kaimo gyventojų (žr. 97 pav.).

IŠSILAVINIMAS LIETUVOJE LABIAU PRIEINAMAS IMIGRANTĖMS MOTERIMS NEI IMIGRANTAMS VYRAMS

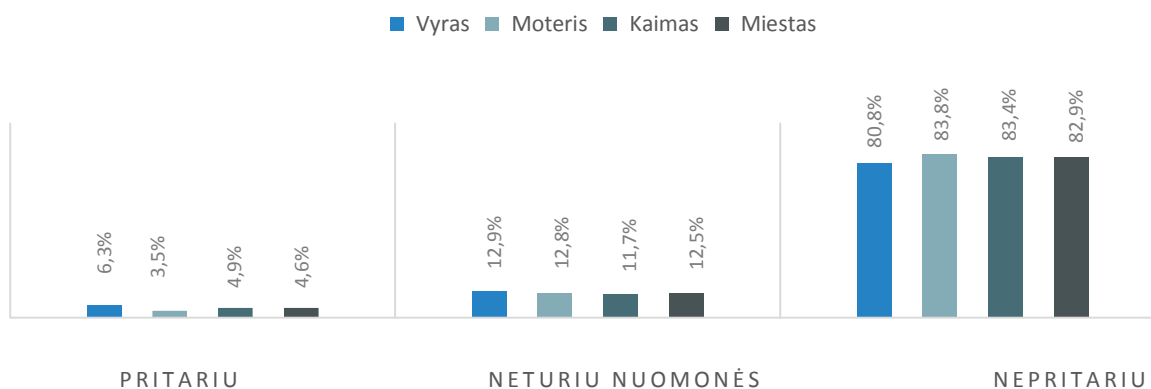

97 pav. Išsilavinimo prieinamumo vertinimas: *išsilavinimas Lietuvoje labiau prieinamas imigrantėms moterims nei imigrantams vyrams*

Pagal amžiaus grupes vertinant teiginį, kad išsilavinimas Lietuvoje labiau prieinamas imigrantėms moterims nei imigrantams vyrams, nustatyta, jog didžioji dalis (85 proc.) nepritariančiųjų yra 18–28 m. ir 29–39 m. grupėse. Daugiau teiginiui pritarusių respondentų (6 proc.) yra 51 m. ir vyresnio amžiaus grupėse (žr. 98 pav.).

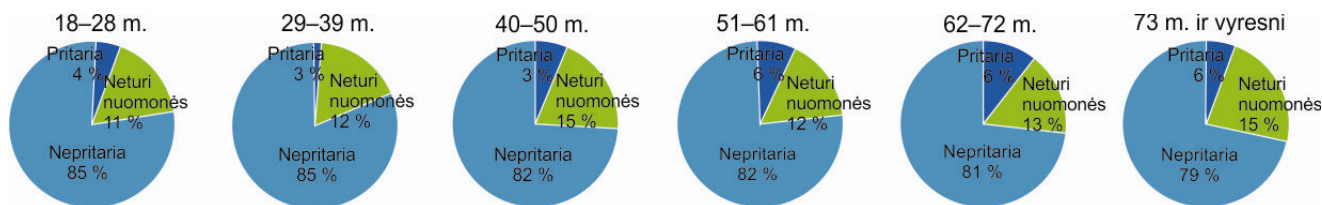

98 pav. Išsilavinimo prieinamumo vertinimas: *išsilavinimas Lietuvoje labiau prieinamas imigrantėms moterims nei imigrantams vyrams*

Dauguma apklaustųjų nepritaria teiginiui, kad *išsilavinimas Lietuvoje labiau prieinamas kaimo moterims nei kaimo vyrams*. Tam, kad išsilavinimas Lietuvoje labiau prieinamas kaimo moterims nei kaimo vyrams, nepritaria 82 proc. vyrų, 84 proc. moterų ir kaime gyvenančių respondentų, 83 proc. miesto gyventojų (žr. 99 pav.).

IŠSILAVINIMAS LIETUVOJE LABIAU PRIEINAMAS KAIMO MOTERIMS NEI KAIMO VYRAMS

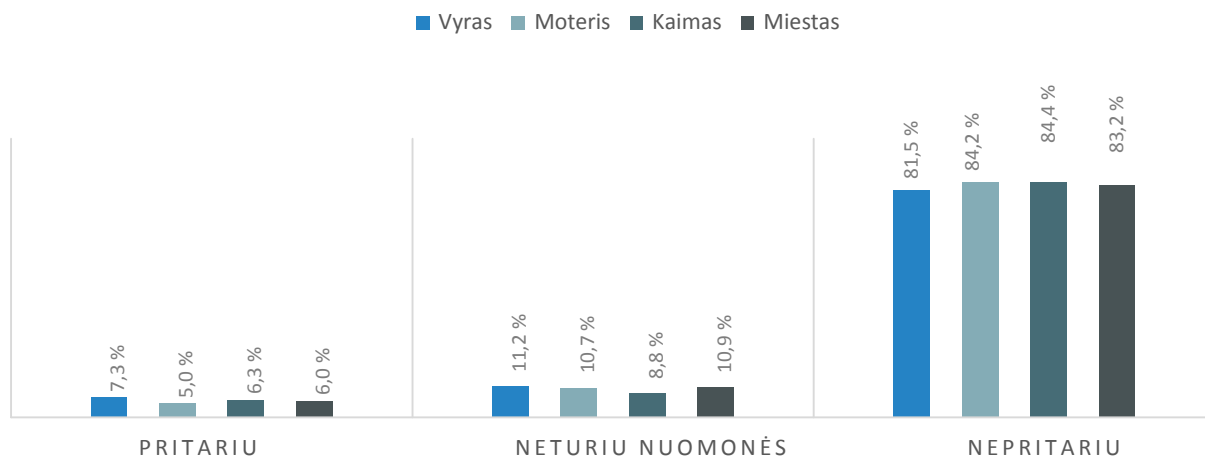

99 pav. Išsilavinimo prieinamumo vertinimas: *išsilavinimas Lietuvoje labiau prieinamas kaimo moterims nei kaimo vyrams*

Įvertinus teiginį, kad išsilavinimas Lietuvoje labiau prieinamas kaimo moterims nei kaimo vyrams, nustatyta, jog daugiau pritariančiųjų tam yra 62 m. ir vyresnio amžiaus grupėse (9 proc.), o didžiausia dalis nepritariančiųjų yra 18–28 m. grupėje (86 proc.) (žr. 100 pav.).

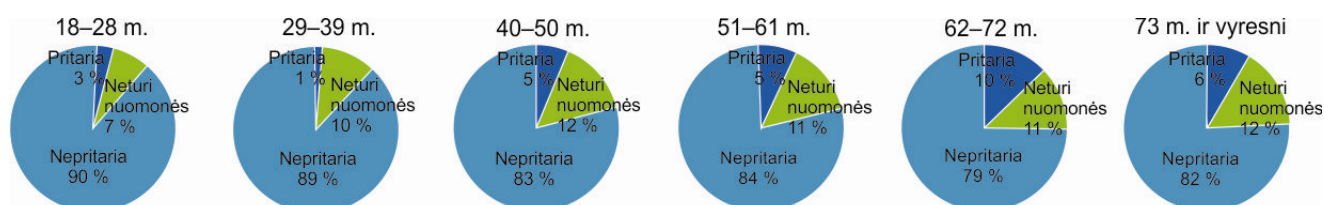

100 pav. Išsilavinimo prieinamumo vertinimas: *išsilavinimas Lietuvoje labiau prieinamas kaimo moterims nei kaimo vyrams*

83 proc. respondentų nepritaria teiginiui, kad *išsilavinimas Lietuvoje labiau prieinamas kito tikėjimo moterims nei kito tikėjimo vyrams*. Didžiausia dalis nepritariančiųjų šiam teiginiui yra kaime gyvenančių respondentų grupėje (84 proc.). 82 proc. vyrų, 83 proc. moterų ir miesto gyventojų teiginiui nepritaria (žr. 101 pav.)

.IŠSILAVINIMAS LIETUVOJE LABIAU PRIEINAMAS KITO TIKĖJIMO MOTERIMS NEI VYRAMS

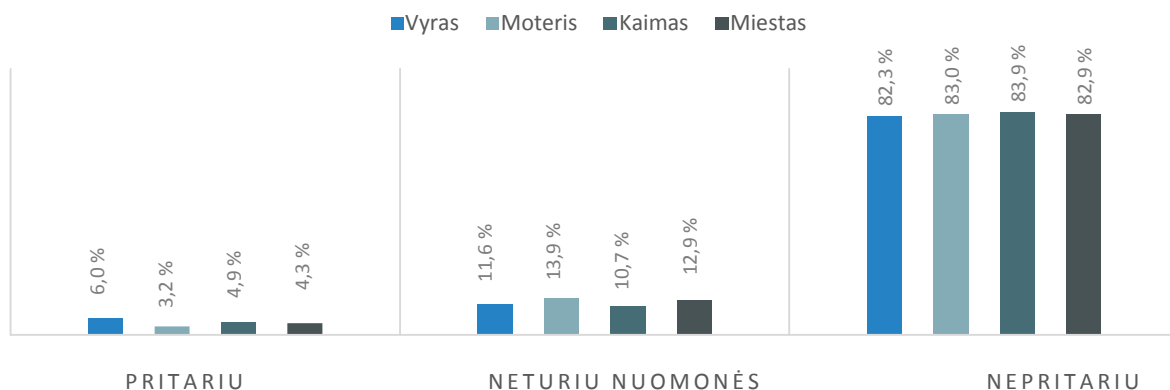

101 pav. Išsilavinimo prieinamumo vertinimas: *išsilavinimas Lietuvoje labiau prieinamas kito tikėjimo moterims nei kito tikėjimo vyrams*

87 proc. respondentų, priklausančių 29–39 m. amžiaus grupei, linkę nepritari teiginiui, kad išsilavinimas Lietuvoje labiau prieinamas kito tikėjimo moterims nei kito tikėjimo vyrams. Teiginiui daugiausia pritarusių (7 proc.) respondentų priklauso 62–72 m. amžiaus grupei (žr. 102 pav.).

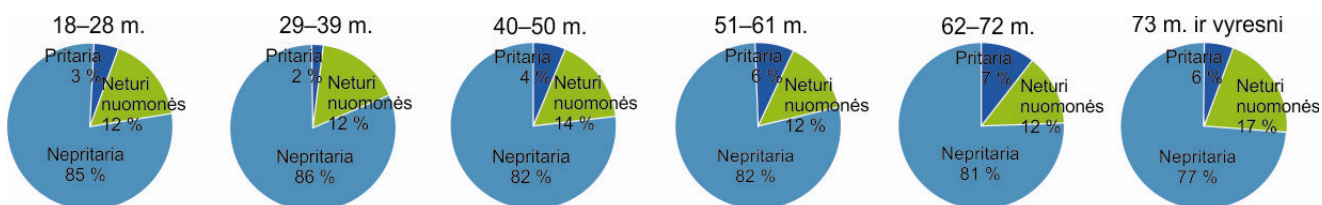

102 pav. Išsilavinimo prieinamumo vertinimas: *išsilavinimas Lietuvoje labiau prieinamas kito tikėjimo moterims nei kito tikėjimo vyrams*

81–83 proc. respondentų nepritaria teiginiui *išsilavinimas Lietuvoje labiau prieinamas vyresnio amžiaus moterims nei vyresnio amžiaus vyrams*. Didžiausia dalis nepritariančiųjų šiam teiginiui – moterys (83 proc.). Nepritaria teiginiui, kad išsilavinimas Lietuvoje labiau prieinamas vyresnio amžiaus moterims nei vyresnio amžiaus vyrams, 81 proc. vyrų, 83 proc. miesto gyventojų ir 82 proc. kaimo gyventojų (žr. 103 pav.).

IŠSILAVINIMAS LIETUVOJE LABIAU PRIEINAMAS VYRESNIO AMŽIAUS MOTERIMS NEI VYRESNIO AMŽIAUS VYRAMS

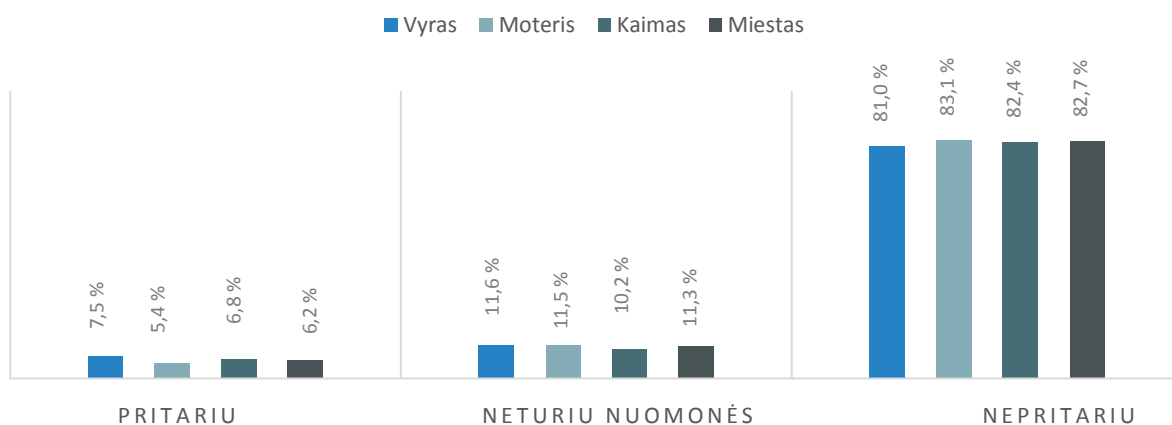

103 pav. Išsilavinimo prieinamumo vertinimas: *išsilavinimas Lietuvoje labiau prieinamas vyresnio amžiaus moterims nei vyresnio amžiaus vyrams*

Nustatyta, kad didžiausia dalis pritariančiųjų tam, kad išsilavinimas Lietuvoje labiau prieinamas vyresnio amžiaus moterims nei vyresnio amžiaus vyrams, yra 73 m. ir vyresnio amžiaus grupėje (9 proc.), o didžiausia dalis nepritariančiųjų – 29–39 m. grupėje (86 proc.) (žr. 104 pav.).

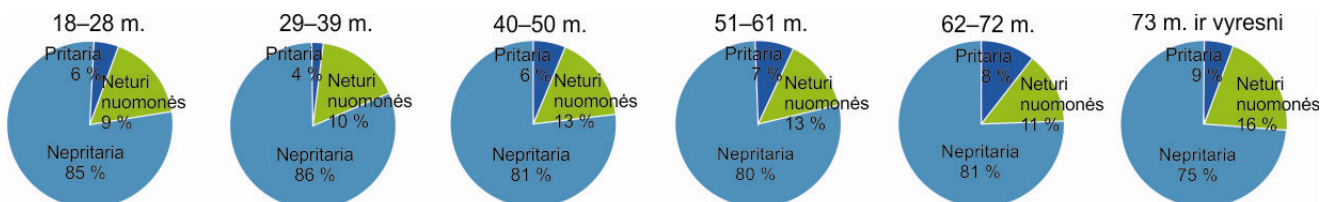

104 pav. Išsilavinimo prieinamumo vertinimas: *išsilavinimas Lietuvoje labiau prieinamas vyresnio amžiaus moterims nei vyresnio amžiaus vyrams*

76–80 proc. respondentų nepritaria teiginiui, kad išsilavinimas Lietuvoje labiau prieinamas vyresnio amžiaus moterims nei vyrams (aukštasis išsilavinimas neprieinamas). Didžiausia dalis nepritariančiųjų šiam teiginiui yra mieste gyvenančių respondentų grupėje (80 proc.). 79 proc. vyrų ir moterų, 76 proc. kaimo gyventojų nepritaria teiginiui, kad išsilavinimas Lietuvoje labiau prieinamas vyresnio amžiaus moterims, o vyrams aukštasis išsilavinimas neprieinamas. Daugiausia pritarusiųjų šiam teiginiui (15 proc.) priklauso kaime gyvenančių respondentų grupei (žr. 105 pav.).

IŠSILAVINIMAS LIETUVOJE LABIAU PRIEINAMAS VYRESNIO AMŽIAUS MOTERIMS NEI VYRAMS (AUKŠTASIS IŠSILAVINIMAS NEPRIEINAMAS)

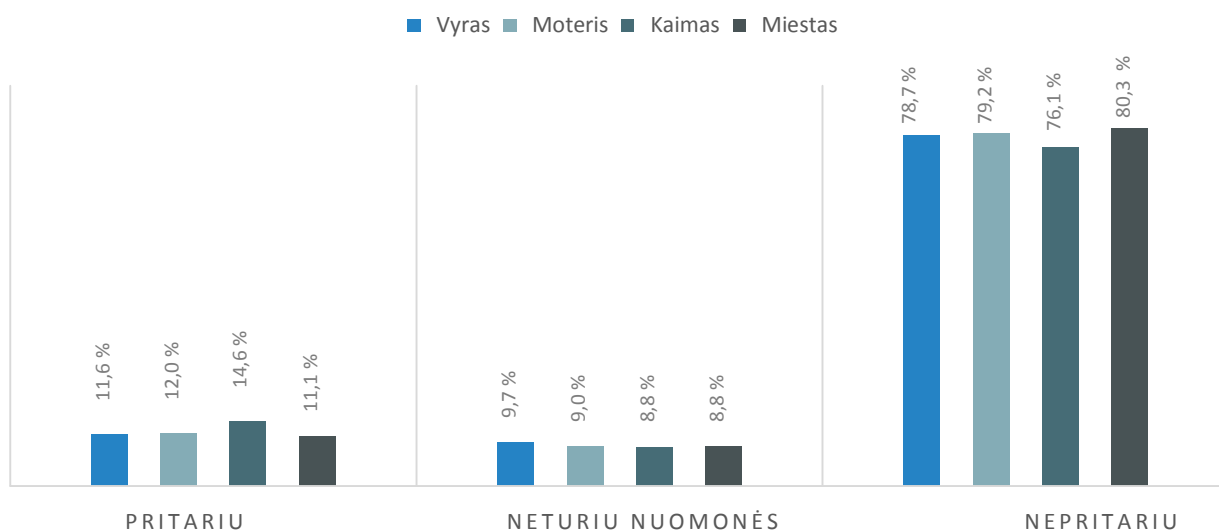

105 pav. Išsilavinimo prieinamumo vertinimas: išsilavinimas Lietuvoje labiau prieinamas vyresnio amžiaus moterims nei vyrams (aukštasis išsilavinimas neprieinamas)

Įvertinus teiginį, kad išsilavinimas Lietuvoje labiau prieinamas vyresnio amžiaus moterims, o vyrams aukštasis išsilavinimas neprieinamas, nustatyta, jog didžiausia dalis pritariančiųjų tam yra 62–72 m. grupėje (15 proc.), o didžiausia dalis nepritariančiųjų – 29–39 m. amžiaus grupėje (85 proc.) (žr. 106 pav.).

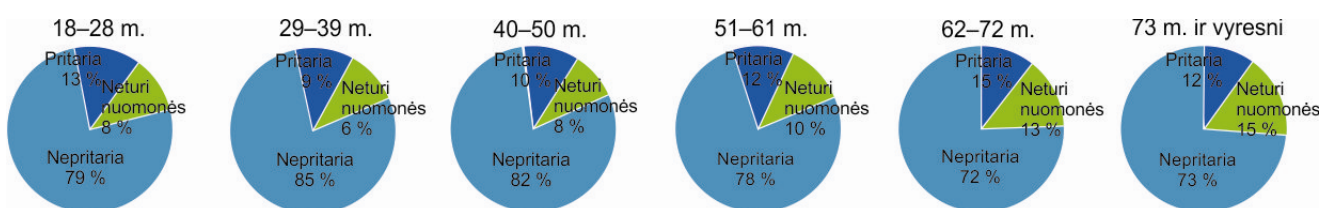

106 pav. Išsilavinimo prieinamumo vertinimas: išsilavinimas Lietuvoje labiau prieinamas vyresnio amžiaus moterims nei vyrams (aukštasis išsilavinimas neprieinamas)

Taigi dauguma (83 proc.) apklaustųjų nepritaria tam, kad išsilavinimas Lietuvoje labiau prieinamas romų tautybės, neįgalioms, imigrantėms, kaimo ar vyresnio amžiaus moterims nei atitinkamų grupių vyrams. Pastebėtina, kad didesnė dalis moterų grupės respondentų nei kitų grupių atstovų nepritaria, jog išsilavinimas Lietuvoje labiau prieinamas romų tautybės, neįgalioms, imigrantėms ar vyresnio amžiaus moterims nei atitinkamų grupių vyrams (81 proc.). Dauguma kaime gyvenančių respondentų, lyginant su kitomis grupėmis, nepritaria tam, kad išsilavinimas Lietuvoje labiau prieinamas kaimo ar kito tikėjimo moterims nei atitinkamų grupių vyrams (81 proc.). Teiginiui, kad išsilavinimas Lietuvoje labiau prieinamas vyresnio amžiaus moterims, o vyrams aukštasis išsilavinimas neprieinamas, nepritaria 80 proc. mieste gyvenančių respondentų. Daugiausia pritarusiųjų šiam teiginiui (15 proc.) priklauso kaime gyvenančių respondentų grupei.

3.1.6. Dalyvavimo kultūrinėje veikloje vertinimas

Dauguma apklaustųjų pritaria tam, kad *kultūros renginiuose vienodai gali dalyvauti romų tautybės moterys ir vyrai*. Tokiam teiginiui pritaria 87 proc. vyrų, 89 proc. moterų, 88 proc. kaime ir mieste gyvenančių respondentų (žr. 107 pav.).

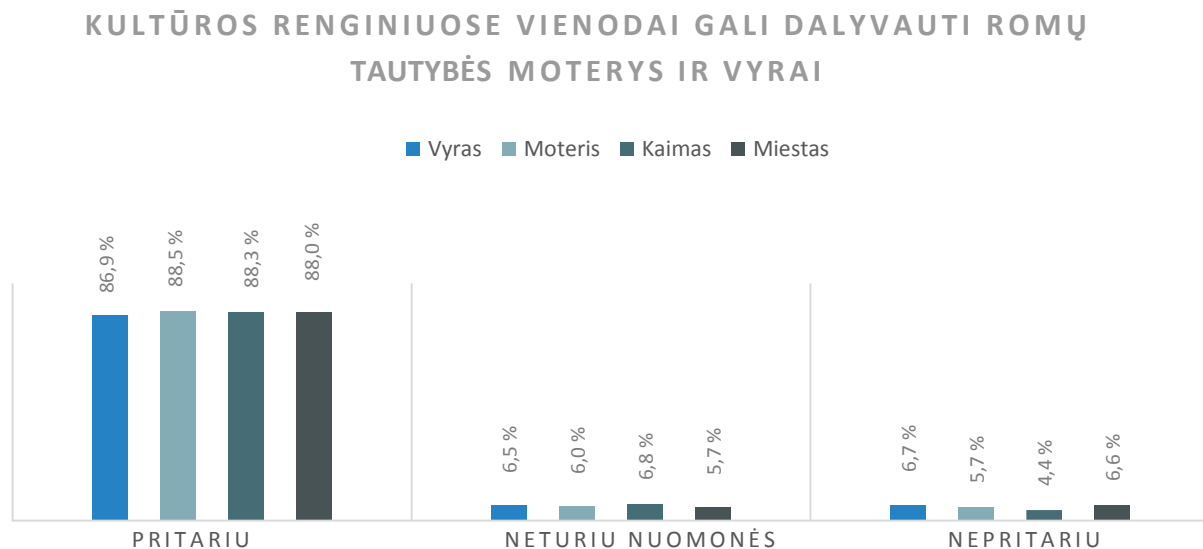

107 pav. Dalyvavimo kultūrinėje veikloje vertinimas: *kultūros renginiuose vienodai gali dalyvauti romų tautybės moterys ir vyrai*

91 proc. respondentų, priklausančių 18–28 m. amžiaus grupei, pritaria teiginiui, kad kultūros renginiuose vienodai gali dalyvauti romų tautybės moterys ir vyrai. Teiginiui daugiau nepritarusių (12 proc.) respondentų priklauso 73 m. ir vyresnio amžiaus grupei (žr. 108 pav.).

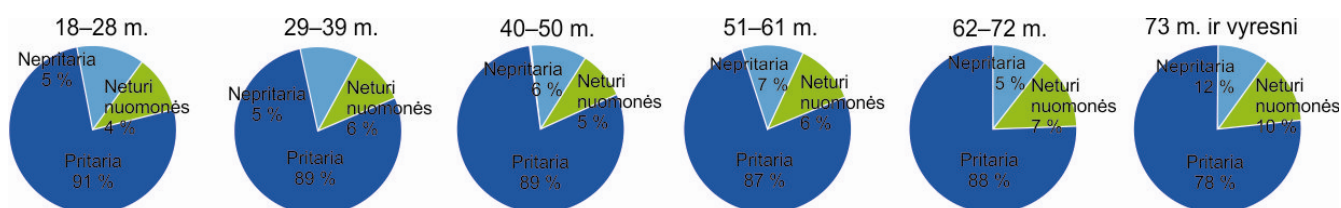

108 pav. Dalyvavimo kultūrinėje veikloje vertinimas: *kultūros renginiuose vienodai gali dalyvauti romų tautybės moterys ir vyrai*

Dauguma apklaustāju pritaria, kad *kultūros renginiuose vienodai gali dalyvauti neįgalios moterys ir neįgalūs vyrai*. Teiginiui pritaria 90 proc. vyrų ir mieste gyvenančių respondentų, 91 proc. moterų, 92 proc. kaime gyvenančių respondentų (žr. 109 pav.).

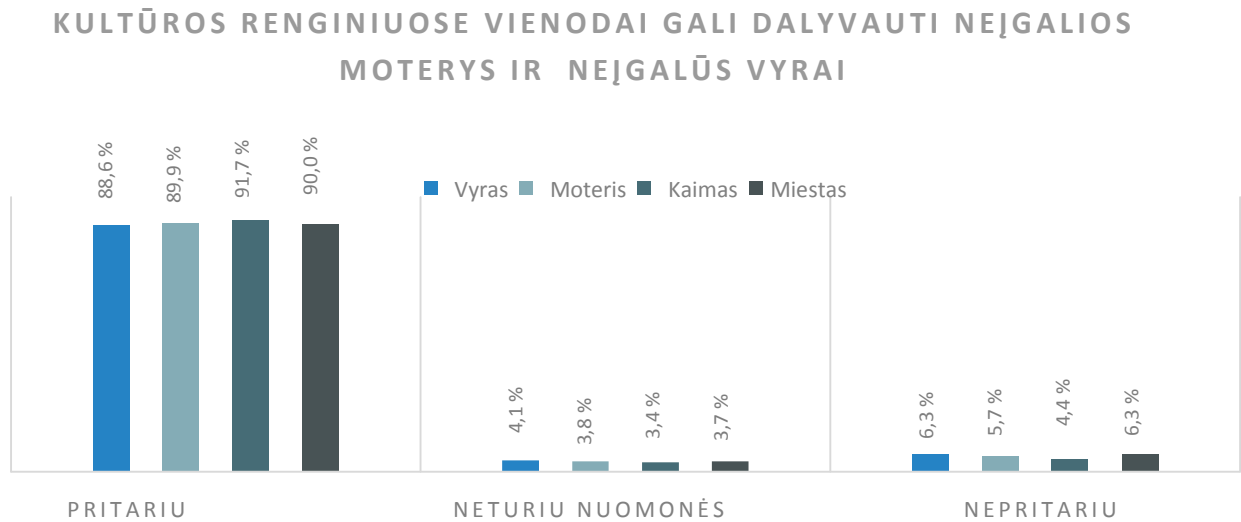

109 pav. Dalyvavimo kultūrinėje veikloje vertinimas: *kultūros renginiuose vienodai gali dalyvauti neįgalios moterys ir neįgalūs vyrai*

Pagal amžiaus grupes įvertinus teiginį, kad *kultūros renginiuose vienodai gali dalyvauti neįgalios moterys ir neįgalūs vyrai*, nustatyta, jog daugiau nepritariančiųjų teiginiui priklauso 73 m. ir vyresnio amžiaus grupei (11 proc.), o daugiausia pritariančiųjų – 40–50 m. grupei (92 proc.) (žr. 110 pav.).

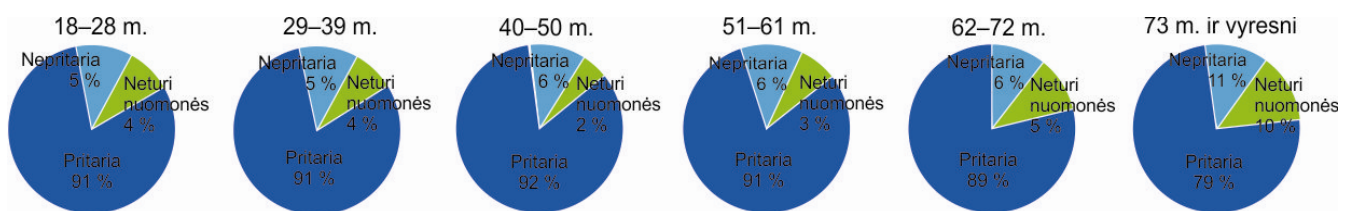

110 pav. Dalyvavimo kultūrinėje veikloje vertinimas: *kultūros renginiuose vienodai gali dalyvauti neįgalios moterys ir neįgalūs vyrai*

90 proc. respondentų pritaria teiginiui, kad *kultūros renginiuose vienodai gali dalyvauti imigrantės moterys ir imigrantai vyrai*. Dauguma pritariančiųjų šiam teiginiui priklauso moterų grupei (90 proc.). 89 proc. vyrų ir kaime gyvenančių respondentų, 90 proc. miesto gyventojų pritaria tam, kad kultūros renginiuose vienodai gali dalyvauti imigrantės moterys ir imigrantai vyrai (žr. 111 pav.).

KULTŪROS RENGINIUOSE VIENODAI GALI DALYVAUTI IMIGRANTĖS MOTERYS IR IMIGRANTAI VYRAI

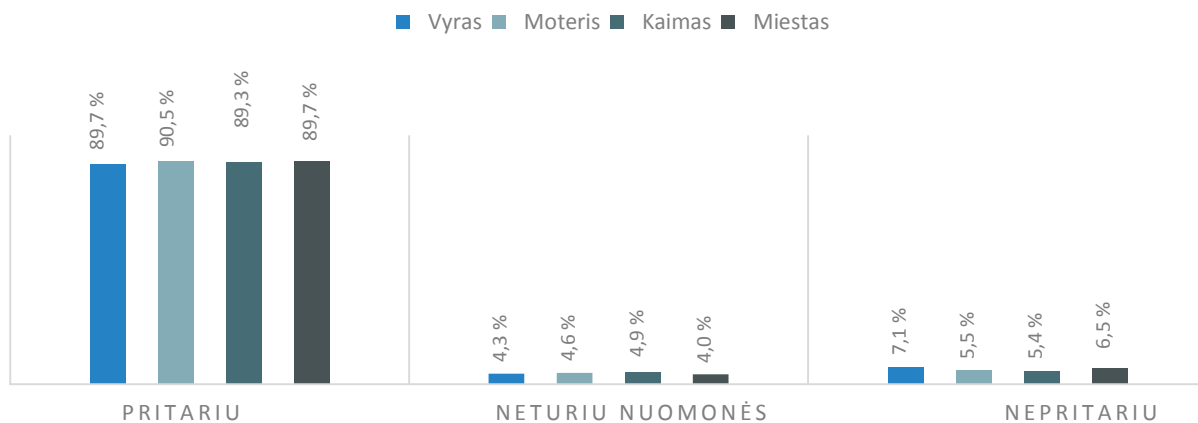

111 pav. Dalyvavimo kultūrinėje veikloje vertinimas: *kultūros renginiuose vienodai gali dalyvauti imigrantės moterys ir imigrantai vyrai*

Pagal amžiaus grupes vertinant teiginį, kad kultūros renginiuose vienodai gali dalyvauti imigrantės moterys ir imigrantai vyrai, nustatyta, jog 91 proc. pritariančiųjų priklauso 18–50 m. grupei. Teiginiui daugiausia nepritarusių (15 proc.) respondentų yra 73 m. ir vyresnio amžiaus grupėje (žr. 112 pav.).

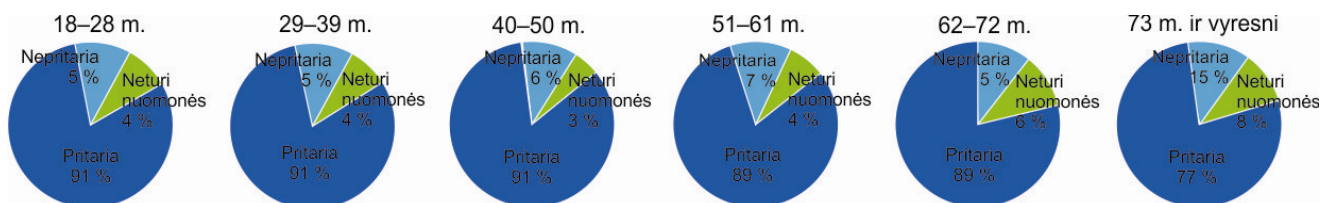

112 pav. Dalyvavimo kultūrinėje veikloje vertinimas: *kultūros renginiuose vienodai gali dalyvauti imigrantės moterys ir imigrantai vyrai*

91 proc. respondentų pritaria teiginiui, kad *kultūros renginiuose vienodai gali dalyvauti kaimo moterys ir kaimo vyrai*. Didžiausia dalis pritariančiųjų teiginiui priklauso moterų grupei (92 proc.). 90 proc. vyrų, 91 proc. kaimo ir miesto gyventojų pritaria tam, kad kultūros renginiuose vienodai gali dalyvauti kaimo moterys ir kaimo vyrai (žr. 113 pav.).

KULTŪROS RENGINIUOSE VIENODAI GALI DALYVAUTI KAIMO MOTERYS IR KAIMO VYRAI

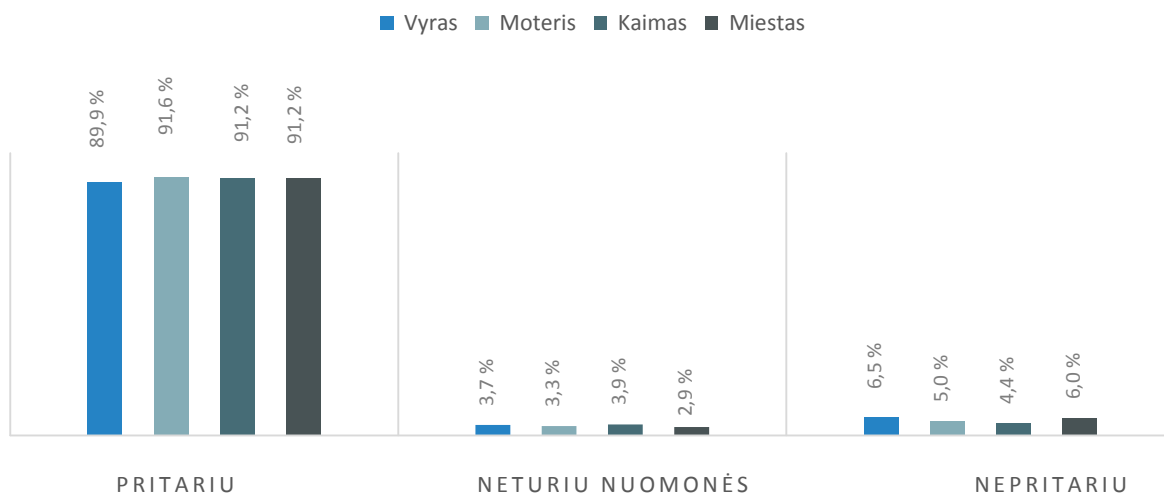

113 pav. Dalyvavimo kultūrinėje veikloje vertinimas: *kultūros renginiuose vienodai gali dalyvauti kaimo moterys ir kaimo vyrai*

Pagal amžiaus grupes įvertinus teiginį, kad kultūros renginiuose vienodai gali dalyvauti kaimo moterys ir kaimo vyrai, nustatyta, kad didžiausia dalis nepritariančiųjų priklauso 73 m. ir vyresnio amžiaus grupei (12 proc.), o dauguma pritariančiųjų – 18–28 m. amžiaus grupei (94 proc.) (žr. 114 pav.).

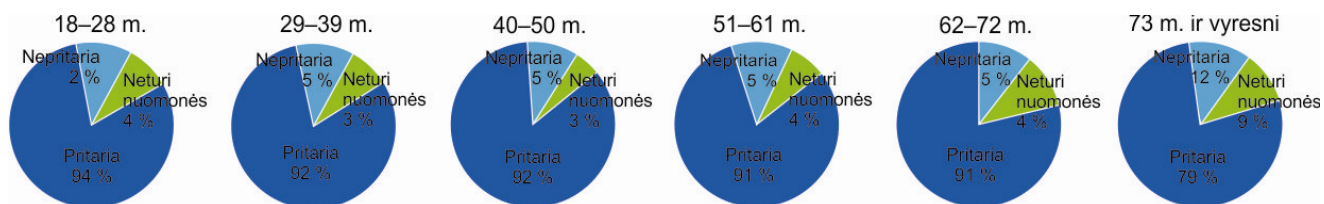

114 pav. Dalyvavimo kultūrinėje veikloje vertinimas: *kultūros renginiuose vienodai gali dalyvauti kaimo moterys ir kaimo vyrai*

90–92 proc. respondentų pritaria teiginiui, kad *kultūros renginiuose vienodai gali dalyvauti vyresnio amžiaus moterys ir vyresnio amžiaus vyrai*. Didžiausia dalis pritariančiųjų šiam teiginiui priklauso moterų grupei (92 proc.). 90 proc. vyrų, 92 proc. kaimo ir miesto gyventojų pritaria tam, kad kultūros renginiuose vienodai gali dalyvauti vyresnio amžiaus moterys ir vyresnio amžiaus vyrai (žr. 115 pav.).

KULTŪROS RENGINIUOSE VIENODAI GALI DALYVAUTI VYRESNIO AMŽIAUS MOTERYS IR VYRESNIO AMŽIAUS VYRAI

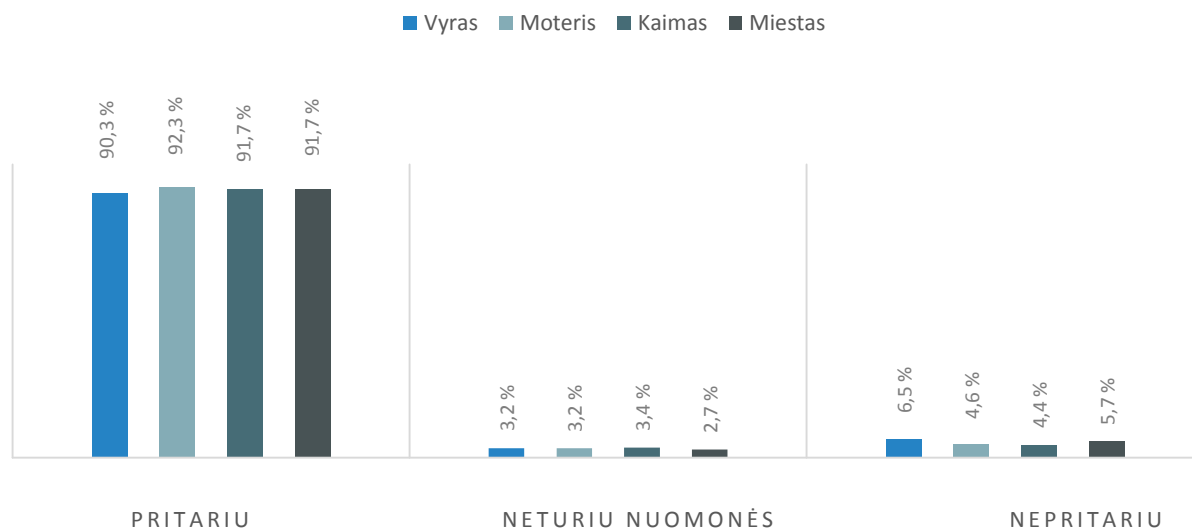

115 pav. Dalyvavimo kultūrinėje veikloje vertinimas: *kultūros renginiuose vienodai gali dalyvauti vyresnio amžiaus moterys ir vyresnio amžiaus vyrai*

Vertinant teiginį, kad kultūros renginiuose vienodai gali dalyvauti vyresnio amžiaus moterys ir vyresnio amžiaus vyrai, nustatyta, jog didžioji dalis (94 proc.) pritariančiųjų yra 18–28 m. grupėje. Teiginiui daugiau nepritarusių (11 proc.) respondentų priklauso 73 m. ir vyresnio amžiaus grupei (žr. 116 pav.).

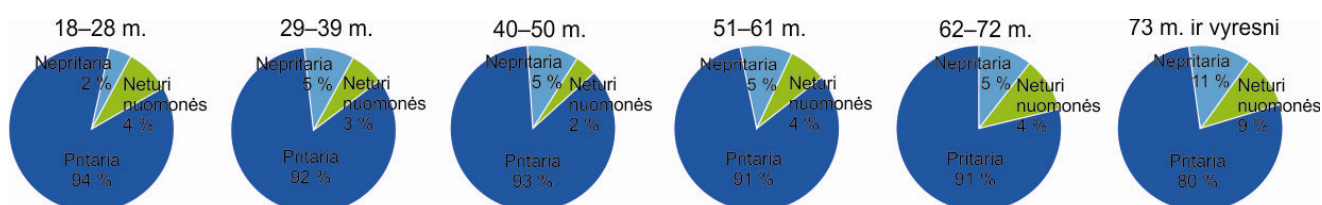

116 pav. Dalyvavimo kultūrinėje veikloje vertinimas: *kultūros renginiuose vienodai gali dalyvauti vyresnio amžiaus moterys ir vyresnio amžiaus vyrai*

89 proc. respondentų pritaria teiginiui, kad *kultūros renginiuose vienodai gali dalyvauti kito tikėjimo moterys ir vyrai*. Didžiausia dalis pritariančiųjų šiam teiginiui priklauso moterų grupei (91 proc.). 89 proc. vyrų ir 90 proc. kaimo ir miesto gyventojų pritaria tam, kad kultūros renginiuose vienodai gali dalyvauti kito tikėjimo moterys ir vyrai (žr. 117 pav.).

KULTŪROS RENGINIUOSE VIENODAI GALI DALYVAUTI KITO TIKĖJIMO MOTERYS IR VYRAI

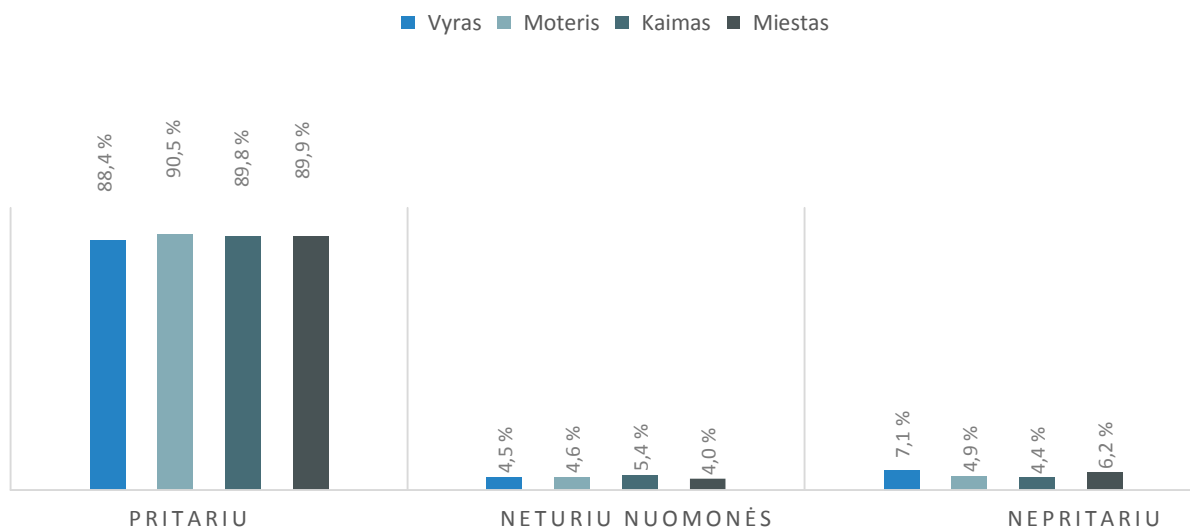

117 pav. Dalyvavimo kultūrinėje veikloje vertinimas: *kultūros renginiuose vienodai gali dalyvauti kito tikėjimo moterys ir vyrai*

Pagal amžiaus grupes įvertinus teiginį, kad kultūros renginiuose vienodai gali dalyvauti kito tikėjimo moterys ir kito tikėjimo vyrai, nustatyta, jog daugiau nepritariančiųjų priklauso 73 m. ir vyresnio amžiaus grupei (11 proc.), o dauguma pritariančiųjų yra 18–28 m. grupėje (93 proc.) (žr. 118 pav.).

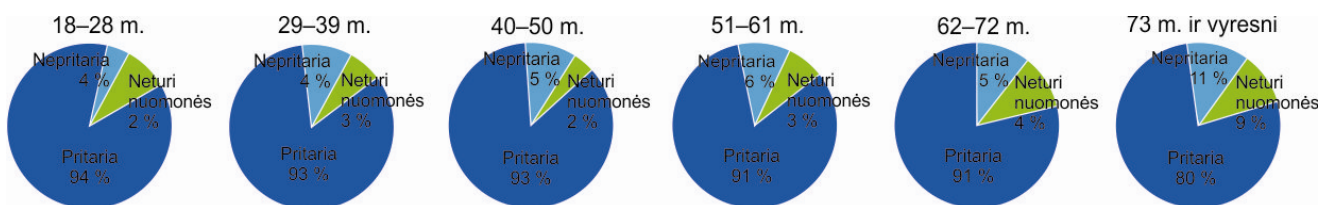

118 pav. Dalyvavimo kultūrinėje veikloje vertinimas: *kultūros renginiuose vienodai gali dalyvauti kito tikėjimo moterys ir vyrai*

80 proc. respondentų pritaria teiginiui, kad *kultūros renginiuose vienodai gali dalyvauti kaimo moterys ir miesto moterys*. Didžiausia dalis pritariančiųjų šiam teiginiui priklauso moterų grupei (82 proc.). 79 proc. vyrų, 80 proc. kaimo ir 81 proc. miesto gyventojų pritaria tam, kad kultūros renginiuose vienodai gali dalyvauti kaimo moterys ir miesto moterys. Tokiam teiginiui nepritaria 17 proc. vyrų (žr. 119 pav.).

KULTŪROS RENGINIUOSE VIENODAI GALI DALYVAUTI KAIMO MOTERYS IR MIESTO MOTERYS

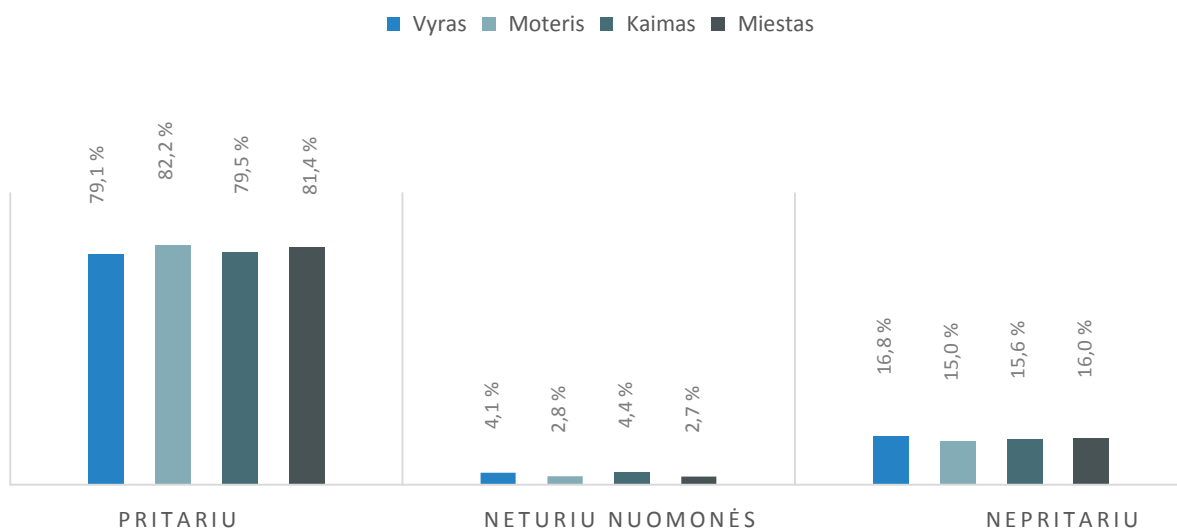

119 pav. Dalyvavimo kultūrinėje veikloje vertinimas: *kultūros renginiuose vienodai gali dalyvauti kaimo moterys ir miesto moterys*

Pagal amžiaus grupes vertinant teiginį, kad kultūros renginiuose vienodai gali dalyvauti kaimo moterys ir miesto moterys, nustatyta, jog didžioji dalis (85 proc.) pritariančiųjų yra 29–39 m. amžiaus grupėje. Teiginiui daugiau nepritarusių (20 proc.) respondentų priklauso 73 m. ir vyresnio amžiaus grupei (žr. 120 pav.).

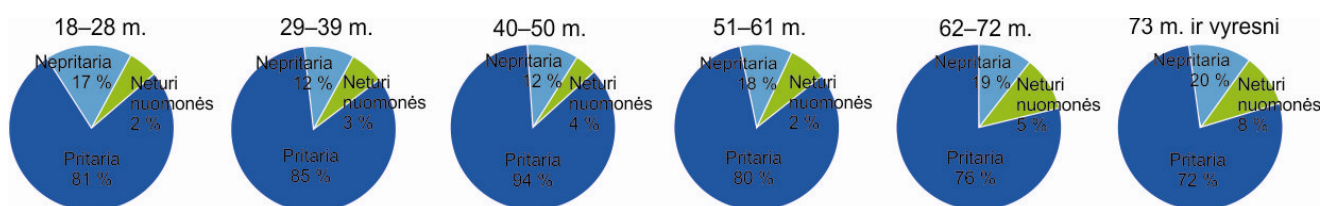

120 pav. Dalyvavimo kultūrinėje veikloje vertinimas: *kultūros renginiuose vienodai gali dalyvauti kaimo moterys ir miesto moterys*

Nors dauguma (63–73 proc.) respondentų nepritaria teiginiui, kad *kaimo moterims kultūrinis gyvenimas prieinamas labiau nei kaimo vyrams*, svarbu pastebėti, jog 25 proc. kaime gyvenančių respondentų pritaria tokiam teiginiui (žr. 121 pav.).

KAIMO MOTERIMS KULTŪRINIS GYVENIMAS PRIEINAMAS DAUGIAU NEI KAIMO VYRAMS

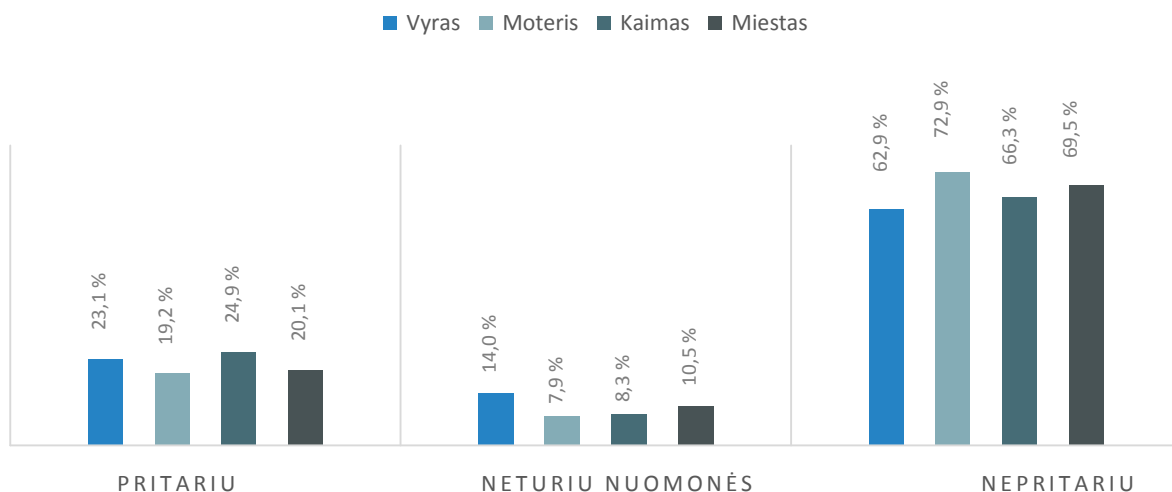

121 pav. Dalyvavimo kultūrinėje veikloje vertinimas: *kaimo moterims kultūrinis gyvenimas prieinamas labiau nei kaimo vyrams*

Pagal amžiaus grupes įvertinus teiginį, kad kaimo moterims kultūrinis gyvenimas prieinamas daugiau nei kaimo vyrams, nustatyta, jog didesnė dalis pritariančiųjų priklauso 73 m. ir vyresnio amžiaus grupei (32 proc.), o didžiausia dalis nepritariančiųjų – 18–28 m. grupėje (72 proc.) (žr. 122 pav.).

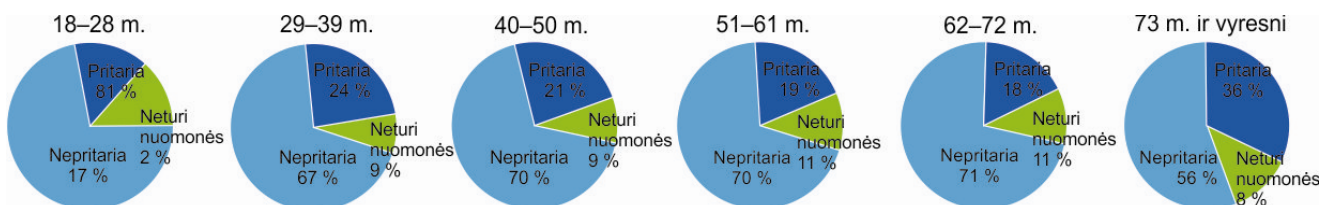

122 pav. Dalyvavimo kultūrinėje veikloje vertinimas: *kaimo moterims kultūrinis gyvenimas prieinamas labiau nei kaimo vyrams*

Taigi dauguma respondentų (81–91 proc.) pritaria teiginiui, kad kultūros renginiuose vienodai gali dalyvauti romų tautybės, neįgalios, imigrantės, kaimo, kito tikėjimo ar vyresnio amžiaus moterys ir atitinkamų grupių vyrai. 20 proc. 73 m. ir vyresnio amžiaus respondentų linę nepritari, kad kultūros renginiuose vienodai gali dalyvauti kaimo moterys ir miesto moterys. 68 proc. respondentų nepritaria teiginiui, kad kaimo moterims kultūrinis gyvenimas labiau prieinamas nei kaimo vyrams. 32 proc. 73 m. ir vyresnio amžiaus respondentų pritaria – kaimo moterims kultūrinis gyvenimas labiau prieinamas.

3.1.7. Renginių ir televizijos laidų, skirtų tikslinėms grupėms, vertinimas

61–67 proc. respondentų pritaria teiginiui, kad turėtų vykti daugiau renginių, televizijos laidų, skirtų neįgaliesiems. Dauguma pritariančiųjų šiam teiginiui priklauso moterų grupei (67 proc.). 61 proc. vyrų, 63 proc. kaimo ir 65 proc. miesto gyventojų pritaria tam, kad turėtų būti daugiau renginių, televizijos laidų neįgaliesiems (žr. 123 pav.).

TURĖTŲ VYKTI DAUGIAU RENGINIŲ, TELEVIZIJOS LAIDŲ NEĮGALIESIEMS

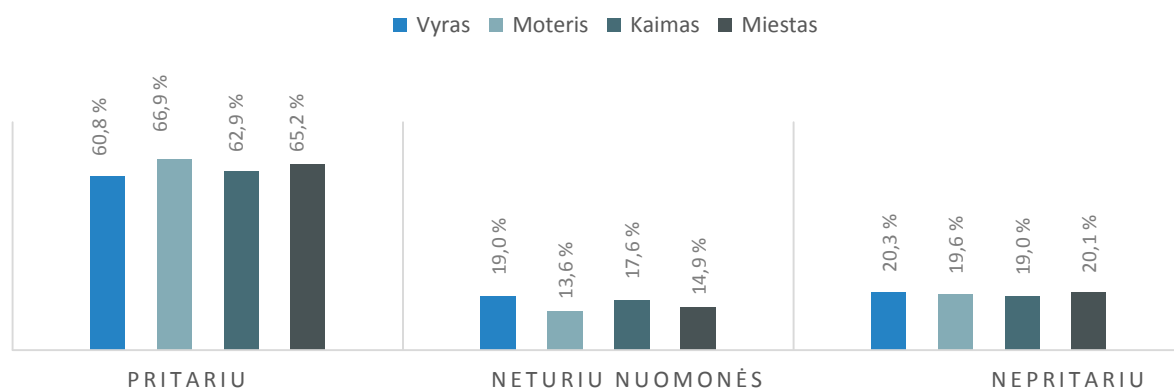

123 pav. Renginių ir televizijos laidų, skirtų tikslinėms grupėms, vertinimas: turėtų vykti daugiau renginių, televizijos laidų, skirtų neįgaliesiems

Pagal amžiaus grupes vertinant teiginį, kad turėtų vykti daugiau renginių, televizijos laidų, skirtų neįgaliesiems, nustatyta, jog didžioji dalis (68 proc.) pritariančiųjų yra 18–29 m., 51–61 m. bei 73 m. ir vyresnio amžiaus grupėse. Šiam teiginiui daugiausia nepritarusių (23 proc.) respondentų priklauso 62–72m. amžiaus grupei (žr. 124 pav.).

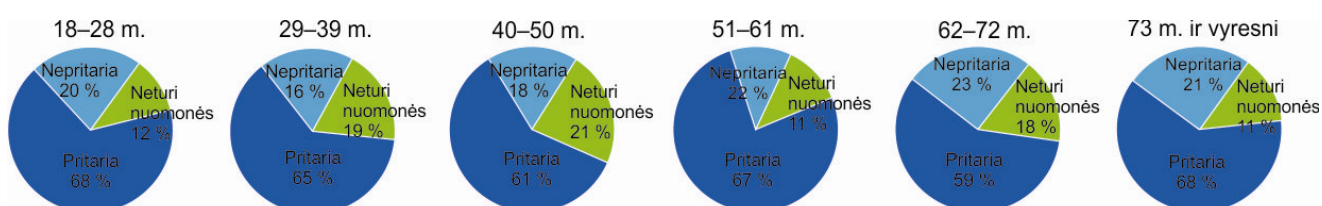

124 pav. Renginių ir televizijos laidų, skirtų tikslinėms grupėms, vertinimas: turėtų vykti daugiau renginių, televizijos laidų, skirtų neįgaliesiems

Kiek daugiau nei pusė respondentų pritaria teiginiui, kad *turėtų vykti daugiau renginių, būti rodoma televizijos laidų, skirtų vyresnio amžiaus žmonėms*. Didžiausia dalis pritariančiųjų šiam teiginiui priklauso kaimo gyventojų grupei (61 proc.). 57 proc. vyrų, moterų ir miesto gyventojų ir 61 proc. kaimo gyventojų pritaria tam, kad turėtų vykti daugiau renginių, būti rodoma daugiau televizijos laidų, skirtų vyresnio amžiaus žmonėms (žr. 125 pav.).

TURĖTŲ VYKTI DAUGIAU RENGINIŲ, TELEVIZIJOS LAIDŲ VYRESNIO AMŽIAUS ŽMONĖMS

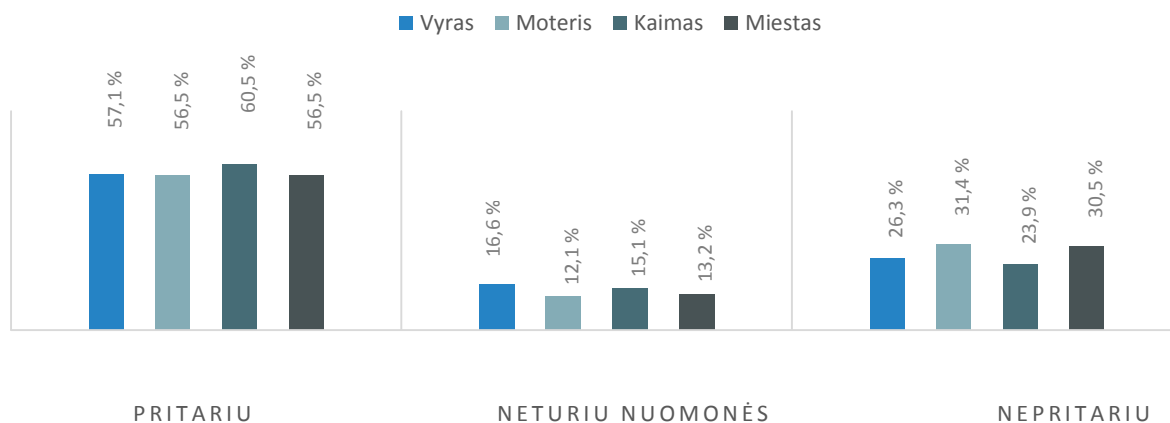

125 pav. Renginių ir televizijos laidų, skirtų tikslinėms grupėms, vertinimas: *turėtų vykti daugiau renginių, būti rodoma televizijos laidų, skirtų vyresnio amžiaus žmonėms*

Pagal amžiaus grupes vertinant teiginį, kad turėtų vykti daugiau renginių, televizijos laidų, skirtų vyresnio amžiaus žmonėms, nustatyta, jog didžioji dalis (68 proc.) nepritariančiųjų yra 73 m. ir vyresnio amžiaus grupėje. Teiginiui daugiausia pritarusių (62 proc.) respondentų priklauso 62–72 m. grupei (žr. 126 pav.).

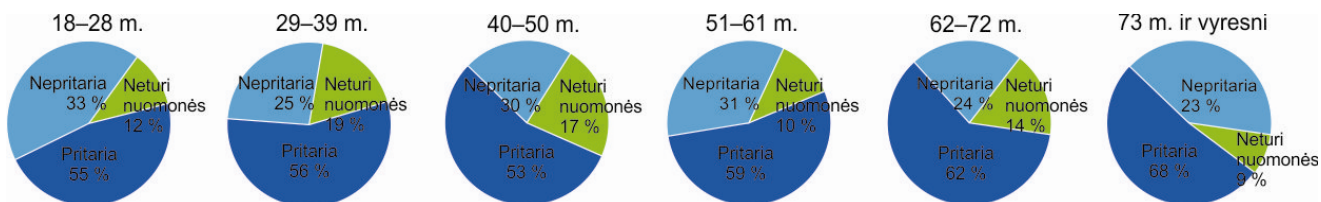

126 pav. Renginių ir televizijos laidų, skirtų tikslinėms grupėms, vertinimas: *turėtų vykti daugiau renginių, būti rodoma televizijos laidų, skirtų vyresnio amžiaus žmonėms*

43 proc. respondentų pritaria teiginiui, kad turėtų vykti daugiau renginių, televizijos laidų, skirtų romams. 44 proc. vyrų ir miesto gyventojų bei 43 proc. kaimo gyventojų ir moterų pritaria tam, kad turėtų vykti daugiau renginių, televizijos laidų, skirtų romams. 36 proc. moterų ir 35 proc. miesto gyventojų nepitaria tokiam teiginiui (žr. 127 pav.).

TURĖTŲ VYKTI DAUGIAU RENGINIŲ, TELEVIZIJOS LAIDŲ ROMAMS, TAUTINĖMS MAŽUMOMS

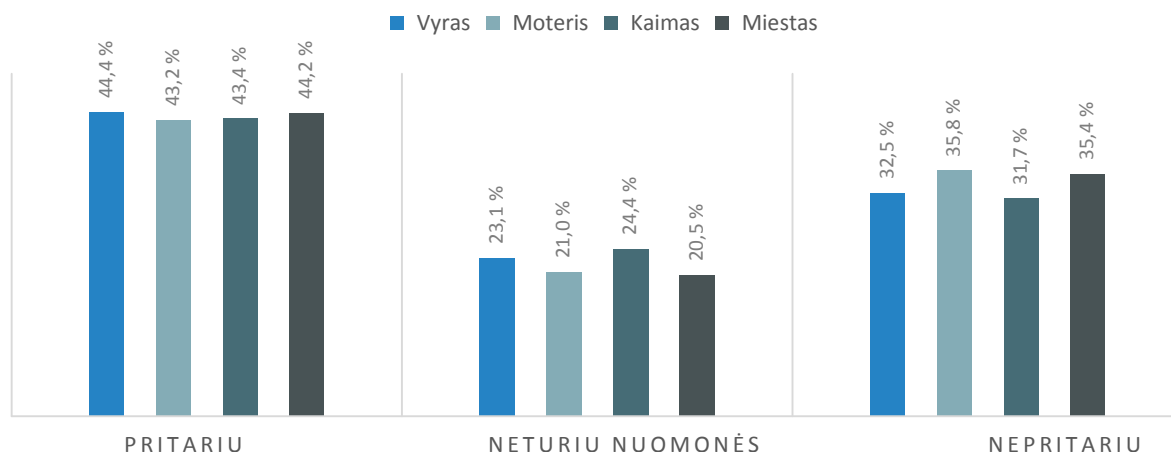

127 pav. Renginių ir televizijos laidų, skirtų tikslinėms grupėms, vertinimas: turėtų vykti daugiau renginių, televizijos laidų, skirtų romams

Pagal amžiaus grupes vertinant teiginį, kad turėtų vykti daugiau renginių, televizijos laidų, skirtų romams, nustatyta, jog 47 proc. pritariančiųjų yra 18–28 m., 51–61 m. bei 73 m. ir vyresnio amžiaus grupėse. Šiam teiginiui daugiausia nepritarusiųjų (36 proc.) respondentų priklauso 29–39 m. grupei (žr. 128 pav.).

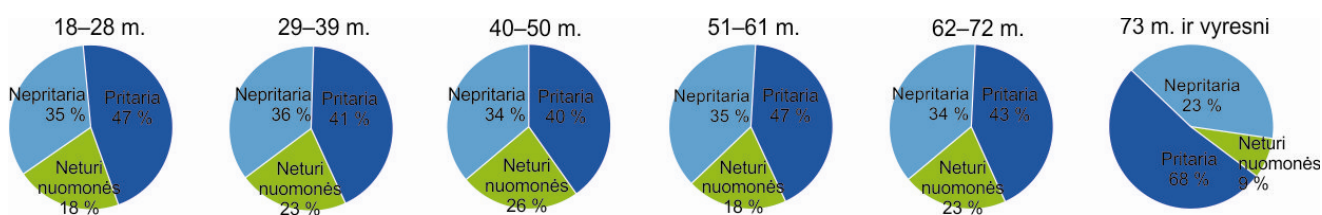

128 pav. Renginių ir televizijos laidų, skirtų tikslinėms grupėms, vertinimas: turėtų vykti daugiau renginių, televizijos laidų, skirtų romams

44 proc. respondentų pritaria teiginiui, kad turėtų vykti daugiau renginių, televizijos laidų, skirtų imigrantams. 43 proc. vyrų ir miesto gyventojų, 42 proc. moterų bei 46 proc. kaimo gyventojų pritaria tam, kad turėtų vykti daugiau renginių, televizijos laidų, skirtų imigrantams. 37 proc. moterų ir 38 proc. miesto gyventojų teiginiui nepitaria (žr. 129 pav.).

TURĖTŲ VYKTI DAUGIAU RENGINIŲ, TELEVIZIJOS LAIDŲ IMIGRANTAMS

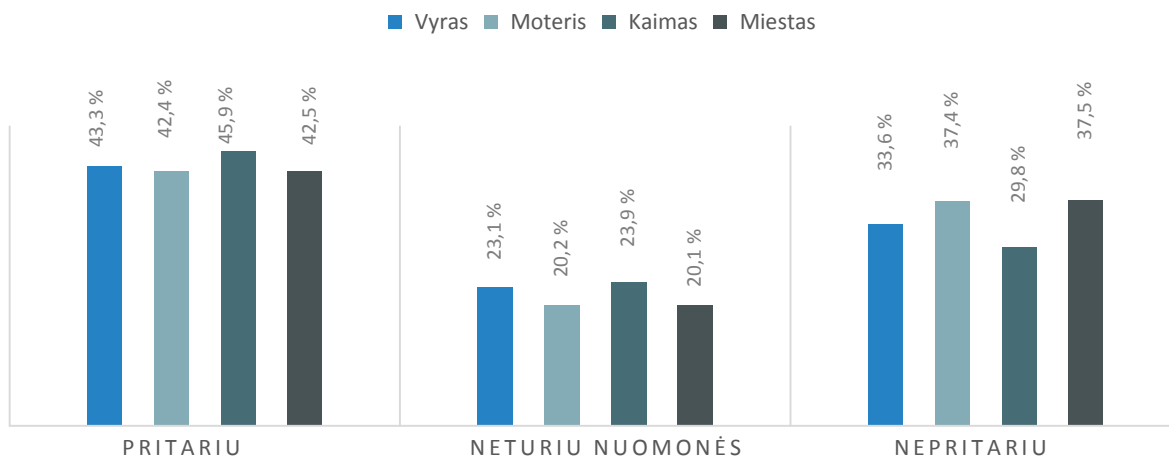

129 pav. Renginių ir televizijos laidų, skirtų tikslinėms grupėms, vertinimas: *turėtų vykti daugiau renginių, televizijos laidų, skirtų imigrantams*

Pagal amžiaus grupes įvertinus teiginį, kad turėtų vykti daugiau renginių, televizijos laidų, skirtų imigrantams, nustatyta, jog dauguma nepritariančiųjų (38 proc.) priklauso 62–72 m. grupei, o didžiausia dalis pritariančiųjų – 51–61 m. grupei (47 proc.) (žr. 130 pav.).

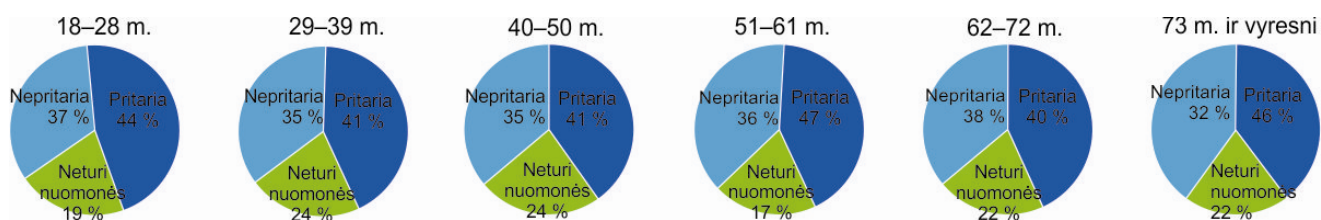

130 pav. Renginių ir televizijos laidų, skirtų tikslinėms grupėms, vertinimas: *turėtų vykti daugiau renginių, televizijos laidų, skirtų imigrantams*

55 proc. respondentų pritaria teiginiui, kad turėtų vykti daugiau renginių, televizijos laidų, skirtų kaimo žmonėms. 56 proc. vyrų, 53 proc. moterų ir 55 proc. miesto ir kaimo gyventojų pritaria, kad turėtų vykti daugiau renginių, televizijos laidų, skirtų kaimo žmonėms. 34 proc. moterų ir 32 proc. miesto gyventojų teiginiui nepitaria (žr. 131 pav.).

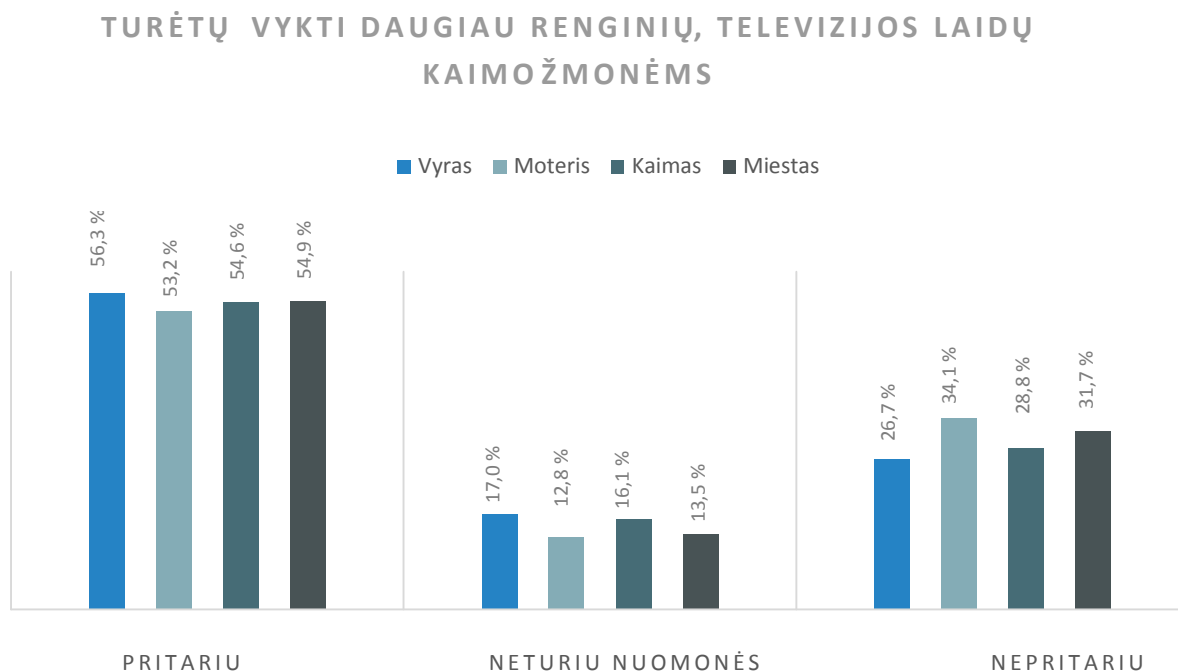

131 pav. Renginių ir televizijos laidų, skirtų tikslinėms grupėms, vertinimas: *turėtų vykti daugiau renginių, televizijos laidų, skirtų kaimo žmonėms*

Pagal amžiaus grupes vertinant teiginį, kad turėtų vykti daugiau renginių, televizijos laidų, skirtų kaimo žmonėms, nustatyta, jog didžioji dalis (59 proc.) pritariančiųjų yra 51–61 m. bei 73 m. ir vyresnio amžiaus grupėse. Teiginiui daugiausia nepritariusių (36 proc.) respondentų priklauso 18–28 m. grupei (žr. 132 pav.).

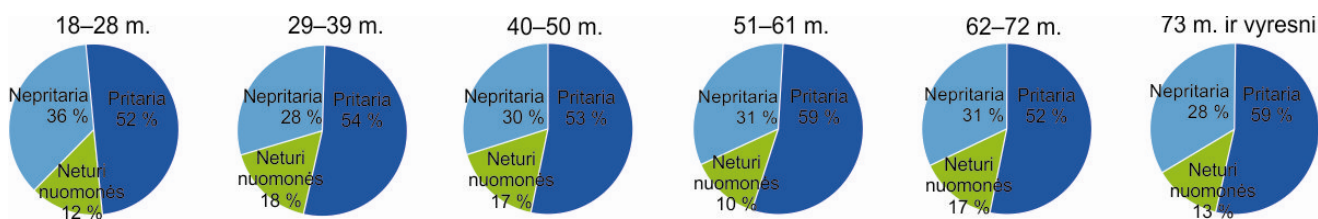

132 pav. Renginių ir televizijos laidų, skirtų tikslinėms grupėms, vertinimas: *turėtų vykti daugiau renginių, televizijos laidų, skirtų kaimo žmonėms*

Apie penktadalis respondentų neturi nuomonės apie tai, ar turėtų vykti daugiau renginių, televizijos laidų, skirtų kitų tikėjimų atstovams. 41 proc. respondentų pritaria, kad turėtų vykti daugiau renginių, televizijos laidų, skirtų kitų tikėjimų atstovams. 43 proc. vyrų, 39 proc. moterų, 41 proc. miesto bei 44 proc. kaimo gyventojų pritaria tam, kad turėtų vykti daugiau renginių, televizijos laidų, skirtų kitų tikėjimų atstovams. 40 proc. moterų ir miesto gyventojų teiginiui nepritaria (žr. 133 pav.).

TURĖTŲ VYKTI DAUGIAU RENGINIŲ, TELEVIZIJOS LAIDŲ KITŲ TIKĖJIMŲ ATSTOVAMS

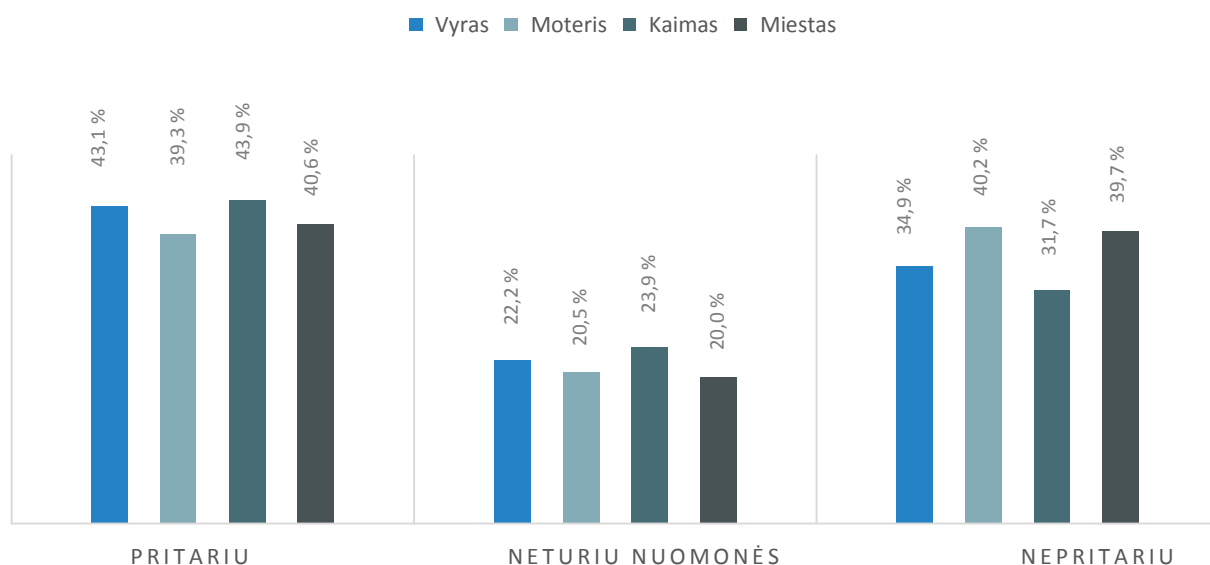

133 pav. Renginių ir televizijos laidų, skirtų tikslinėms grupėms, vertinimas: turėtų vykti daugiau renginių, televizijos laidų, skirtų kitų tikėjimų atstovams

Pagal amžiaus grupes įvertinus teiginį, kad turėtų vykti daugiau renginių, televizijos laidų, skirtų kitų tikėjimų atstovams, nustatyta, jog daugiau nepritariančiųjų priklauso 51–61 m. grupei (42 proc.), o daugiau pritariančiųjų yra 18–28 m. amžiaus grupėje (47 proc.) (žr. 134 pav.).

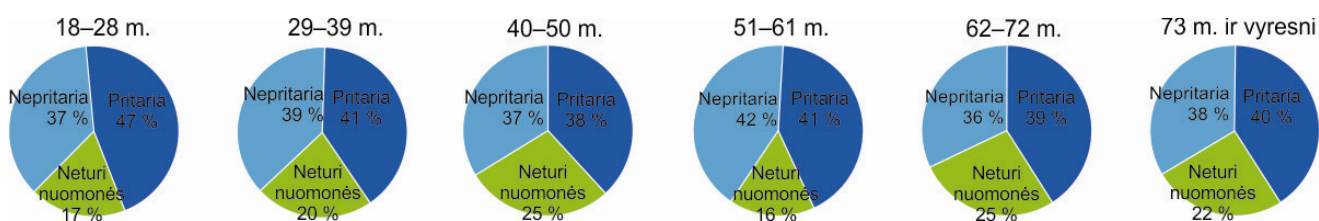

134 pav. Renginių ir televizijos laidų, skirtų tikslinėms grupėms, vertinimas: turėtų vykti daugiau renginių, televizijos laidų, skirtų kitų tikėjimų atstovams

Taigi 67 proc. moterų pritaria teiginiui, kad turėtų vykti daugiau renginių, televizijos laidų, skirtų neigaliesiems. Nustatyta, kad 68 proc. pritariančiųjų teiginiui yra 18–29 m., 51–61 m. bei 73 m. ir vyresnio amžiaus grupėse. 64 proc. respondentų pritaria teiginiui, kad turėtų vykti daugiau renginių, televizijos laidų, skirtų vyresnio amžiaus žmonėms. Daugiau pritariančiųjų šiam teiginiui priklauso kaimo gyventojų grupei (61 proc.). 44 proc. respondentų pritaria teiginiui, kad turėtų vykti daugiau renginių, televizijos laidų, skirtų romams arba imigrantams, o priešingai mano 34 proc. respondentų. 56 proc. vyrų, 53 proc. moterų, 55 proc. miesto ir kaimo gyventojų pritaria tam, kad turėtų vykti daugiau renginių, televizijos laidų, skirtų kaimo žmonėms. 43 proc. vyrų, 39 proc. moterų, 41 proc. miesto bei 43 proc. kaimo gyventojų pritaria, kad turėtų vykti daugiau renginių, televizijos laidų, skirtų kitų tikėjimų atstovams. 40 proc. moterų ir miesto gyventojų teiginiui nepritaria.

3.1.8. Sveikatos priežiūros paslaugų prieinamumo vertinimas

Dauguma respondentų nepritaria teiginiui, kad *sveikatos priežiūros paslaugos labiau prieinamos romų tautybės moterims nei vyrams*. 80 proc. vyrų, 83 proc. moterų ir mieste gyvenančių respondentų bei 82 proc. kaimo gyventojų nepritaria tam, kad sveikatos priežiūros paslaugos labiau prieinamos romų tautybės moterims nei vyrams. 15 proc. respondentų neturi nuomonės šiuo klausimu (žr. 135 pav.).

SVEIKATOS PRIEŽIŪROS PASLAUGOS LABIAU PRIEINAMOS ROMŲ TAUTYBĖS MOTERIMS NEI VYRAMS

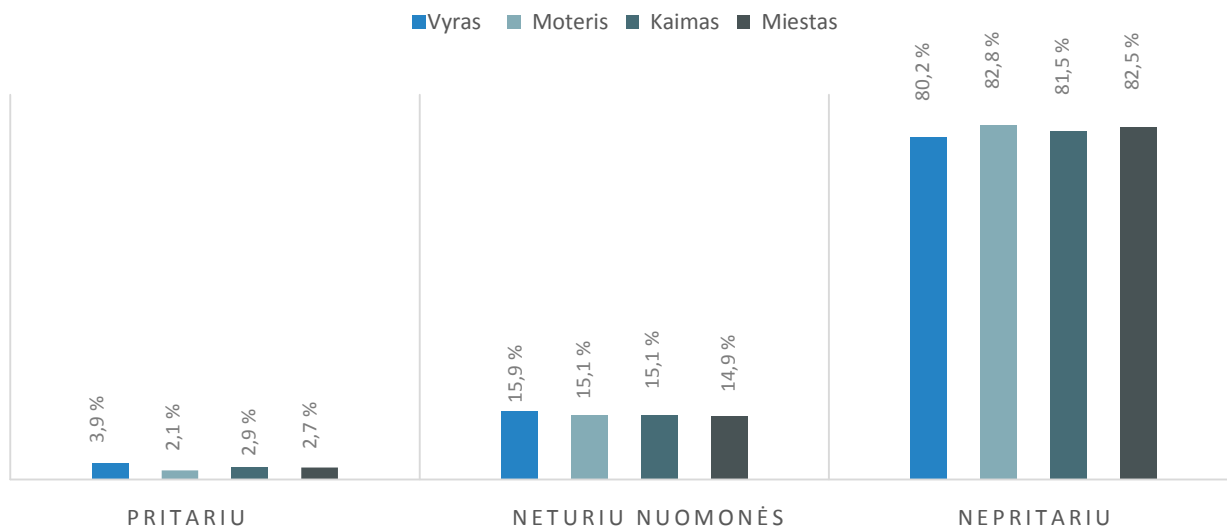

135 pav. Sveikatos priežiūros paslaugų prieinamumo vertinimas: *labiau prieinamos romų tautybės moterims nei vyrams*

Pagal amžiaus grupes įvertinus teiginį, kad sveikatos priežiūros paslaugos labiau prieinamos romų tautybės moterims nei vyrams, nustatyta, jog 5 proc. pritariančiųjų tam priklauso 40–50 m. amžiaus grupei, o didžiausia dalis nepritariančiųjų yra 51–61 m. grupėje (85 proc.) (žr. 136 pav.).

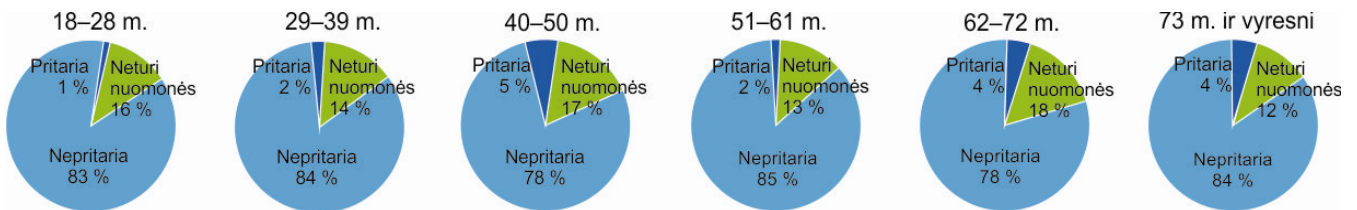

136 pav. Sveikatos priežiūros paslaugų prieinamumo vertinimas: *labiau prieinamos romų tautybės moterims nei vyrams*

86 proc. respondentų nepritaria teiginiui, kad *sveikatos priežiūros paslaugos labiau prieinamos neįgalioms moterims nei neįgaliems vyrams*. 84 proc. vyrų, 88 proc. moterų, 87 proc. kaimo ir miesto gyventojų nepritaria, kad sveikatos priežiūros paslaugos labiau prieinamos neįgalioms moterims nei neįgaliems vyrams (žr. 137 pav.).

SVEIKATOS PRIEŽIŪROS PASLAUGOS LABIAU PRIEINAMOS NEĮGALIOMS MOTERIMS NEI NEĮGALIEMS VYRAMS

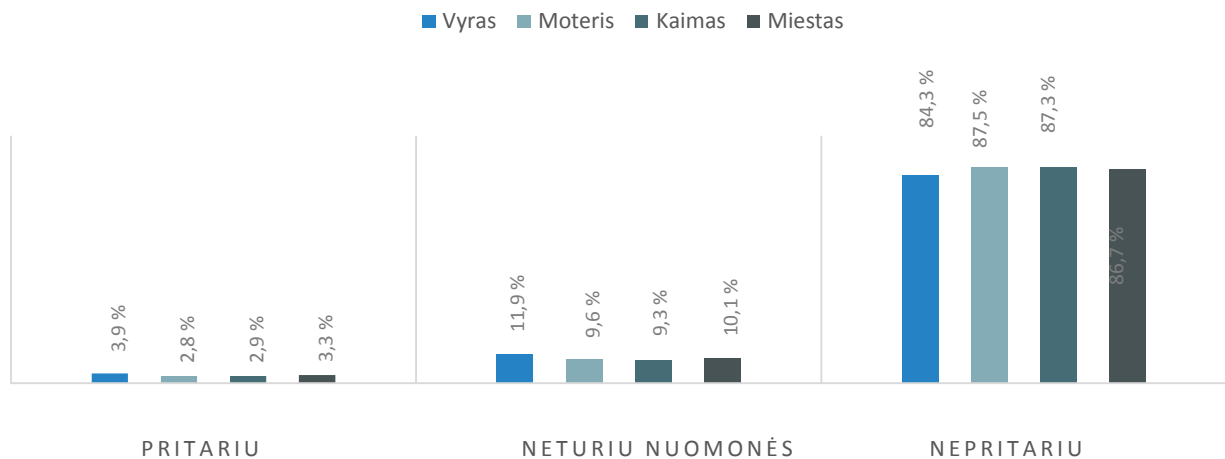

137 pav. Sveikatos priežiūros paslaugų prieinamumo vertinimas: *labiau prieinamos neįgalioms moterims nei neįgaliems vyrams*

Pagal amžiaus grupes įvertinus teiginį, kad *sveikatos priežiūros paslaugos labiau prieinamos neįgalioms moterims nei neįgaliems vyrams*, nustatyta, jog daugiau pritariančiųjų tam priklauso 40–50 m. ir 73 m. bei vyresnio amžiaus grupėms (5 proc.), o didžiausia dalis nepritariančiųjų yra 51–61 m. amžiaus grupėje (90 proc.) (žr. 138 pav.)

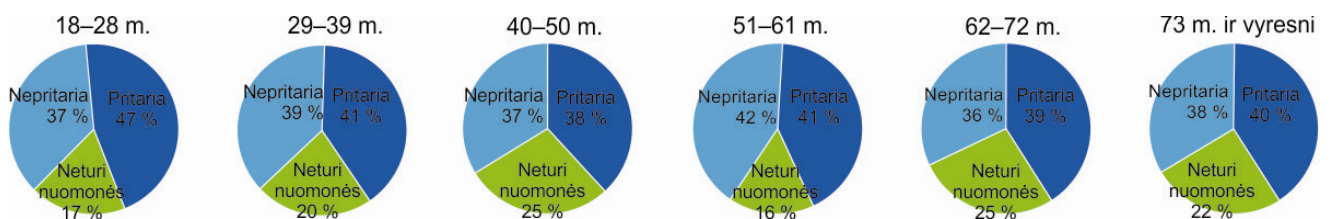

138 pav. Sveikatos priežiūros paslaugų prieinamumo vertinimas: *labiau prieinamos neįgalioms moterims nei neįgaliems vyrams*

85 proc. respondentų nepitaria teiginiui, kad *sveikatos priežiūros paslaugos labiau prieinamos imigrantėms moterims nei imigrantams vyrams*. 84 proc. vyrų ir kaimo gyventojų, 86 proc. moterų ir miesto gyventojų nepitaria, kad sveikatos priežiūros paslaugos labiau prieinamos imigrantėms moterims nei imigrantams vyrams (žr. 139 pav.).

SVEIKATOS PRIEŽIŪROS PASLAUGOS LABIAU PRIEINAMOS IMIGRANTĖMS MOTERIMS NEI IMIGRANTAMS VYRAMS

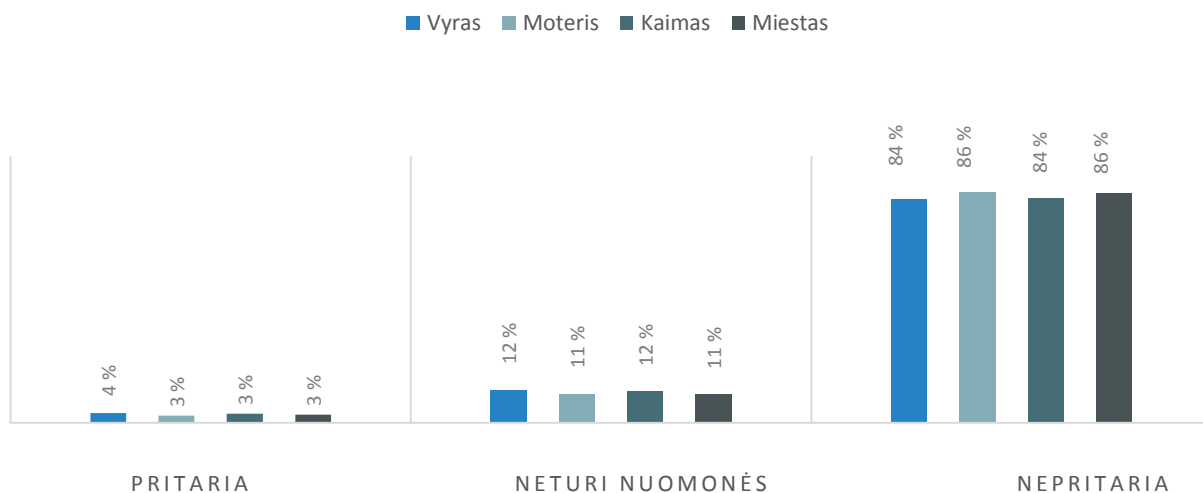

139 pav. Sveikatos priežiūros paslaugų prieinamumo vertinimas: *labiau prieinamos imigrantėms moterims nei imigrantams vyrams*

Pagal amžiaus grupes įvertinus teiginį, kad sveikatos priežiūros paslaugos labiau prieinamos imigrantėms moterims nei imigrantams vyrams, nustatyta, jog daugiausia pritariančiųjų priklauso 73 m. bei vyresnio amžiaus grupėms (5 proc.) (žr. 140 pav.).

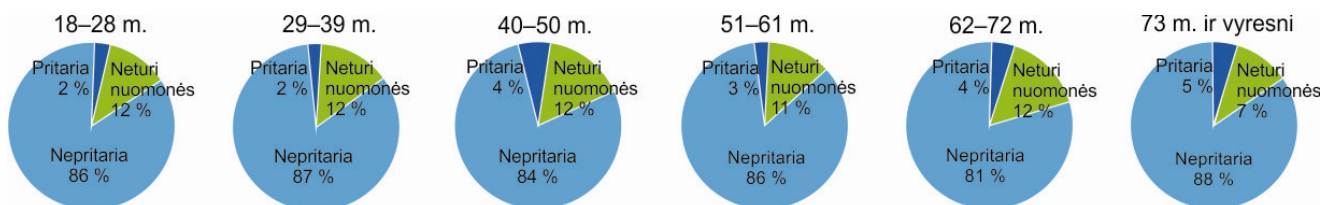

140 pav. Sveikatos priežiūros paslaugų prieinamumo vertinimas: *labiau prieinamos imigrantėms moterims nei imigrantams vyrams*

Dauguma respondentų nepritaria teiginiui, kad *sveikatos priežiūros paslaugos labiau prieinamos kaimo moterims nei kaimo vyrams*. 86 proc. vyrų, 88 proc. moterų ir mieste gyvenančių bei 89 proc. kaimo gyventojų nepritaria tam, kad sveikatos priežiūros paslaugos labiau prieinamos kaimo moterims nei kaimo vyrams. Apie 8 proc. respondentų neturi nuomonės šiuo klausimu (žr. 141 pav.).

SVEIKATOS PRIEŽIŪROS PASLAUGOS LABIAU PRIEINAMOS KAIMO MOTERIMS NEI KAIMO VYRAMS

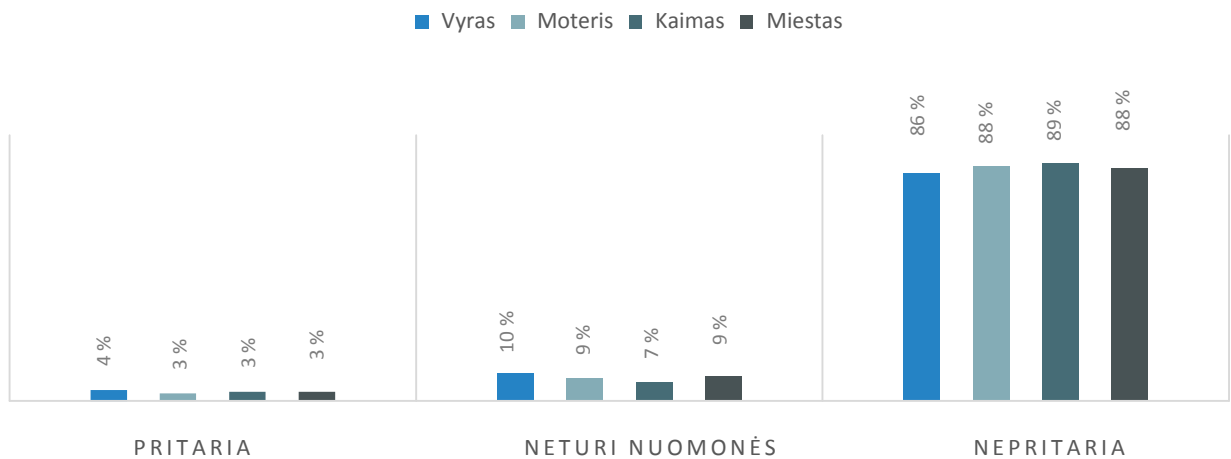

141 pav. Sveikatos priežiūros paslaugų prieinamumo vertinimas: *labiau prieinamos kaimo moterims nei kaimo vyrams*

Pagal amžiaus grupes vertinant teiginį, kad sveikatos priežiūros paslaugos labiau prieinamos kaimo moterims nei kaimo vyrams, nustatyta, jog didžioji dalis (5 proc.) pritariančiųjų yra 40–50 m. bei 73 m. ir vyresnio amžiaus grupėse. Teiginiui daugiausia nepritarusių (91 proc.) respondentų priklauso 51–61 m. amžiaus grupei (žr. 142 pav.).

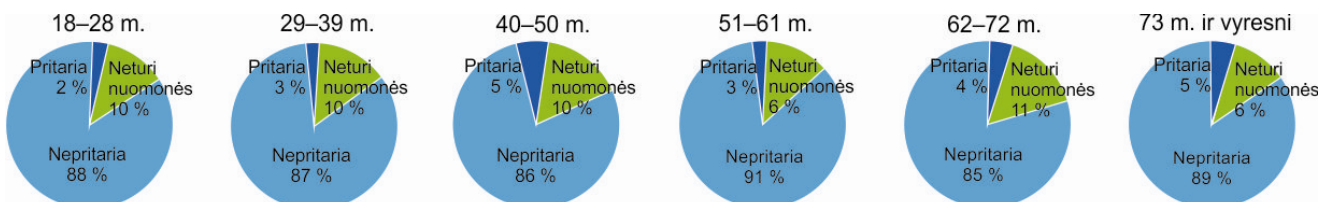

142 pav. Sveikatos priežiūros paslaugų prieinamumo vertinimas: *labiau prieinamos kaimo moterims nei kaimo vyrams*

85–87 proc. respondentų nepritaria teiginiui, kad *sveikatos priežiūros paslaugos labiau prieinamos kito tikėjimo moterims nei kito tikėjimo vyrams*. 85 proc. vyrų, 87 proc. moterų ir miesto gyventojų bei 86 proc kaimo gyventojų nepritaria, kad *sveikatos priežiūros paslaugos labiau prieinamos kito tikėjimo moterims nei kito tikėjimo vyrams* (žr. 143 pav.).

SVEIKATOS PRIEŽIŪROS PASLAUGOS LABIAU PRIEINAMOS KITO TIKĖJIMO MOTERIMS NEI VYRAMS

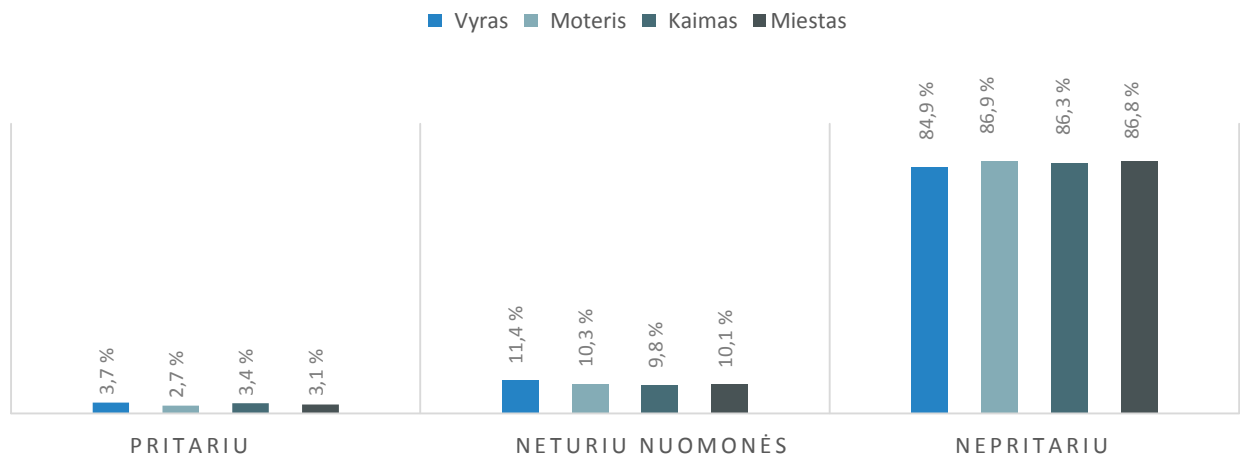

143 pav. Sveikatos priežiūros paslaugų prieinamumo vertinimas: *labiau prieinamos kito tikėjimo moterims nei kito tikėjimo vyrams*

Pagal amžiaus grupes įvertinus teiginį, kad *sveikatos priežiūros paslaugos labiau prieinamos kito tikėjimo moterims nei kito tikėjimo vyrams*, nustatyta, jog daugiau pritariančiųjų priklauso 62–72 m. amžiaus grupėms (5 proc.), o teiginiui daugiausia nepritarusių (90 proc.) respondentų priklauso 73 m. ir vyresnio amžiaus grupei (žr. 144 pav.).

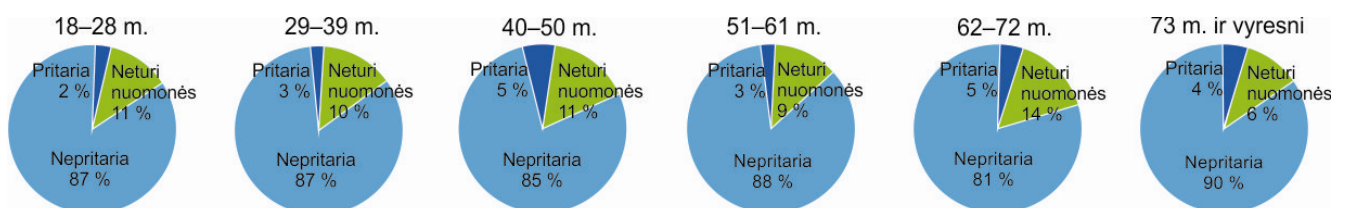

144 pav. Sveikatos priežiūros paslaugų prieinamumo vertinimas: *labiau prieinamos kito tikėjimo moterims nei kito tikėjimo vyrams*

88 proc. respondentų nepritaria teiginiui, kad *sveikatos priežiūros paslaugos labiau prieinamos vyresnio amžiaus moterims nei vyresnio amžiaus vyrams*. 86 proc. vyrų, 87 proc. moterų, 88 proc. kaimo ir miesto gyventojų nepritaria, kad sveikatos priežiūros paslaugos labiau prieinamos vyresnio amžiaus moterims nei vyresnio amžiaus vyrams (žr. 145 pav.).

SVEIKATOS PRIEŽIŪROS PASLAUGOS LABIAU PRIEINAMOS VYRESNIO AMŽIAUS MOTERIMS NEI VYRESNIO AMŽIAUS VYRAMS

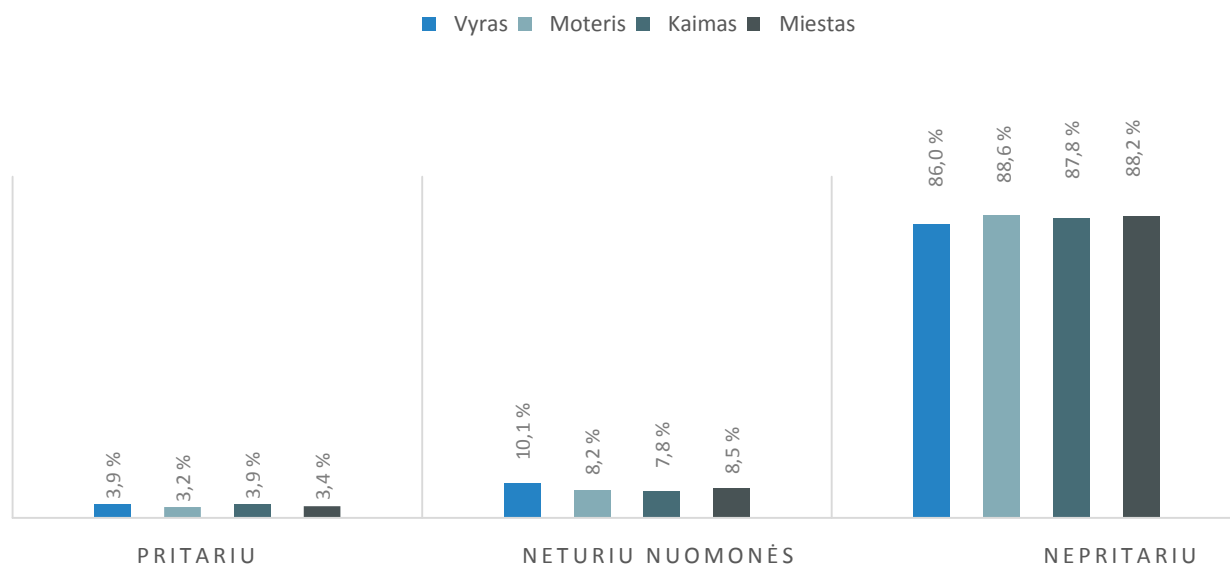

145 pav. Sveikatos priežiūros paslaugų prieinamumo vertinimas: *labiau prieinamos vyresnio amžiaus moterims nei vyresnio amžiaus vyrams*

Pagal amžiaus grupes vertinant teiginį, kad sveikatos priežiūros paslaugos labiau prieinamos vyresnio amžiaus moterims nei vyresnio amžiaus vyrams, nustatyta, jog didesnė dalis (6 proc.) pritariančiųjų yra 40–50 m. amžiaus grupėje. Teiginiui daugiausia nepritarusių (91 proc.) respondentų priklauso 73 m. ir vyresnio amžiaus grupei (žr. 146 pav.).

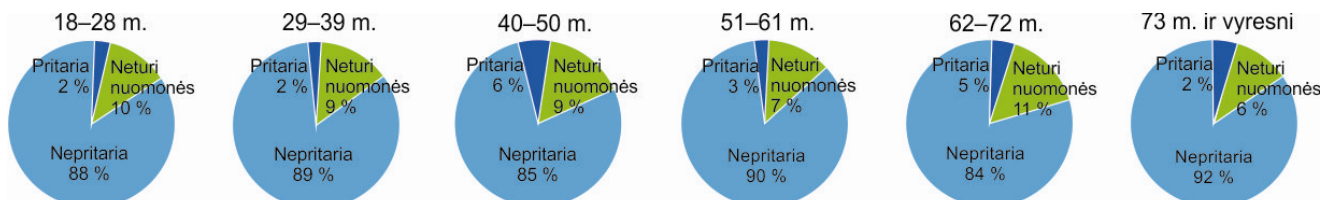

146 pav. Sveikatos priežiūros paslaugų prieinamumo vertinimas: *labiau prieinamos vyresnio amžiaus moterims nei vyresnio amžiaus vyrams*

Nuomonės, kad sveikatos priežiūros paslaugos labiau prieinamos miesto moterims nei kaimo moterims, pasiskirsčiusios panašiomis dalimis. 44 proc. respondentų pritaria, kad sveikatos priežiūros paslaugos labiau prieinamos miesto nei kaimo moterims, o 49 proc. nepitaria šiam teiginiui. Teiginiui, kad sveikatos priežiūros paslaugos labiau prieinamos miesto, o ne kaimo moterims, pritaria 45 proc. vyrų ir miesto gyventojų, 43 proc. moterų ir 42 proc. kaimo gyventojų (žr. 147 pav.).

SVEIKATOS PRIEŽIŪROS PASLAUGOS LABIAU PRIEINAMOS MIESTO MOTERIMS NEI KAIMO MOTERIMS

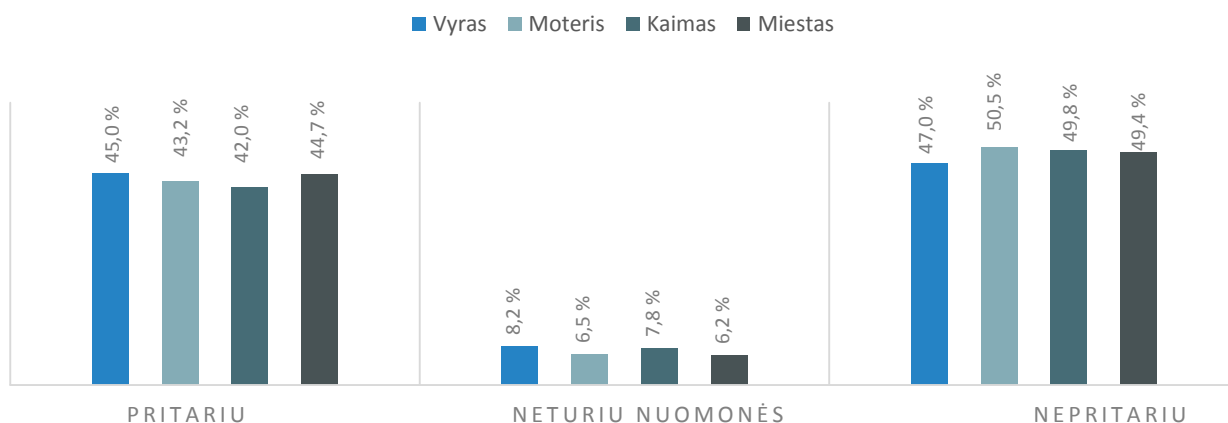

147 pav. Sveikatos priežiūros paslaugų prieinamumo vertinimas: *labiau prieinamos miesto moterims nei kaimo moterims*

Pagal amžiaus grupes įvertinus teiginį, kad sveikatos priežiūros paslaugos labiau prieinamos miesto moterims nei kaimo moterims, nustatyta, jog daug pritariančiųjų priklauso 18–28 m. grupėms (46 proc.), o teiginiui daugiausia nepritarusių (51 proc.) respondentų priklauso 29–39 m., 51–61 m. bei 73 m. ir vyresnio amžiaus grupėms (žr. 148 pav.).

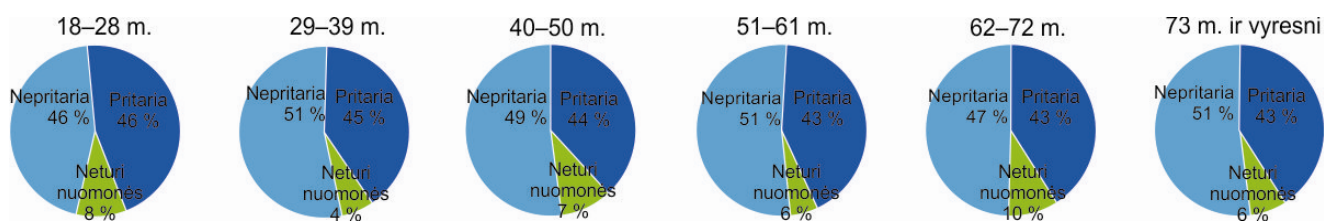

148 pav. Sveikatos priežiūros paslaugų prieinamumo vertinimas: *labiau prieinamos miesto moterims nei kaimo moterims*

Taigi dauguma (85 proc.) respondentų nepritaria teiginiui, kad sveikatos priežiūros paslaugos labiau prieinamos romų tautybės, neįgalioms, imigrantėms, kaimo, kito tikėjimo ar vyresnio amžiaus moterims nei atitinkamų grupių vyrams. Nagrinėjant šią problemą pagal amžiaus grupes nustatyta, kad teiginiui, jog sveikatos priežiūros paslaugos labiau prieinamos romų tautybės, neįgalioms, kaimo moterims nei atitinkamų grupių vyrams, dažniausiai nepritaria 51–61 m. respondentai, o 73 m. ir vyresnio amžiaus respondentai dažniau linkę nepritari tam, kad sveikatos priežiūros paslaugos labiau prieinamos imigrantėms, kito tikėjimo ir vyresnio amžiaus moterims nei atitinkamų grupių vyrams. Taip pat 40–50 m. amžiaus grupės respondentai dažniau pritaria teiginiui, kad sveikatos priežiūros paslaugos labiau prieinamos romų tautybės, neįgalioms, kaimo ar vyresnio amžiaus moterims nei atitinkamų grupių vyrams. Nuomonės, kad sveikatos priežiūros paslaugos labiau prieinamos miesto nei kaimo moterims, pasiskirsčiusios panašiomis dalimis. 44 proc. respondentų pritaria, kad sveikatos priežiūros paslaugos labiau prieinamos miesto nei kaimo moterims, o 49 proc. nepritaria šiam teiginiui. Teiginiui, kad sveikatos priežiūros paslaugos labiau prieinamos miesto nei kaimo moterims, pritaria 45 proc. vyrų ir miesto gyventojų, 43 proc. moterų ir 42 proc. kaimo gyventojų.

3.1.9. Teisinių paslaugų prieinamumo vertinimas

79 proc. respondentų nepritaria teiginiui, kad *teisinės paslaugos labiau prieinamos romų tautybės moterims nei vyrams*. 78 proc. vyrų, 81 proc. moterų, 81 proc. miesto ir 77 proc. kaimo gyventojų nepritaria, kad teisinės paslaugos labiau prieinamos romų tautybės moterims nei vyrams. 16–19 proc. respondentų nuomonės šiuo klausimu neturi (žr. 149 pav.).

TEISINĖS PASLAUGOS LABIAU PRIEINAMOS ROMŲ TAUTYBĖS MOTERIMS NEI VYRAMS

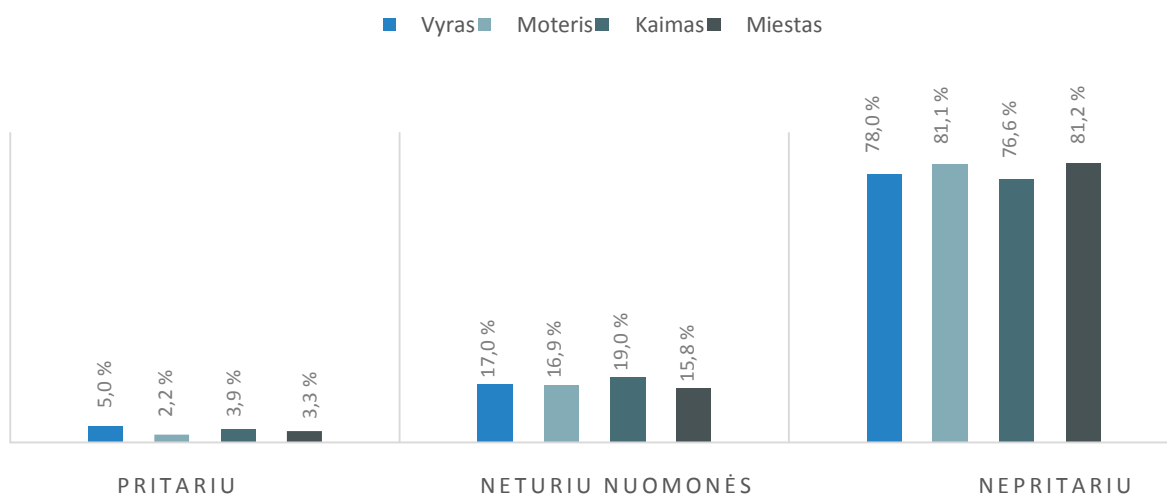

149 pav. Teisinių paslaugų prieinamumo vertinimas: *labiau prieinamos romų tautybės moterims nei vyrams*

Pagal amžiaus grupes įvertinus teiginį, kad teisinės paslaugos labiau prieinamos romų tautybės moterims nei vyrams, nustatyta, jog didžiausia dalis nepritariančiųjų tam priklauso 51–61 m. amžiaus grupei (84 proc.), o teiginiui daugiausia pritarusių (5 proc.) respondentų priklauso 62–72 m. grupei (žr. 150 pav.).

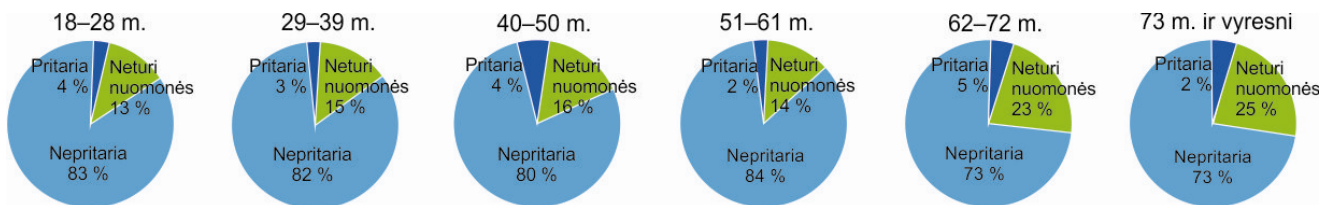

150 pav. Teisinių paslaugų prieinamumo vertinimas: *labiau prieinamos romų tautybės moterims nei vyrams*

82–87 proc. respondentų nepritaria teiginiui, kad *teisinės paslaugos labiau prieinamos neįgalioms moterims nei neįgaliems vyrams*. 82 proc. vyrų, 87 proc. moterų, 86 proc. miesto ir 84 proc. kaimo gyventojų nepritaria tam, kad teisinės paslaugos labiau prieinamos neįgalioms moterims nei neįgaliems vyrams. 11–13 proc. respondentų nuomonės šiuo klausimu neturi. 5 proc. vyrų šiam teiginiui linkę pritarti (žr. 151 pav.).

TEISINĖS PASLAUGOS LABIAU PRIEINAMOS NEĮGALIOMS MOTERIMS NEI NEĮGALIEMS VYRAMS

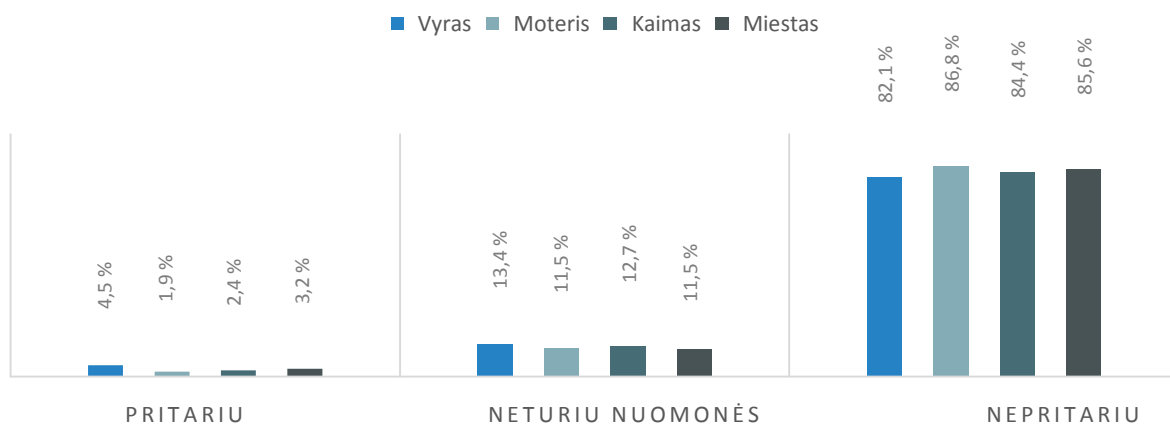

151 pav. Teisinių paslaugų prieinamumo vertinimas: *labiau prieinamos neįgalioms moterims nei neįgaliems vyrams*

Pagal amžiaus grupes įvertinus teiginį, kad teisinės paslaugos labiau prieinamos neįgalioms moterims nei neįgaliems vyrams, nustatyta, jog daugiau pritariančiųjų priklauso 18–28 m. ir 62–72 m. amžiaus grupėms (5 proc.), o šiam teiginiui daugiausia nepritarusiųjų (88 proc.) respondentų priklauso 51–61 m. amžiaus grupei (žr. 152 pav.).

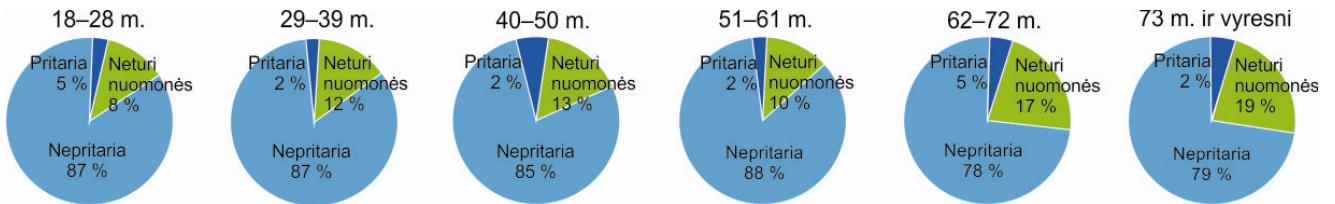

152 pav. Teisinių paslaugų prieinamumo vertinimas: *labiau prieinamos negalioms moterims nei negaliems vyrams*

81–85 proc. respondentų nepritaria teiginiui, kad *teisinės paslaugos labiau prieinamos imigrantėms moterims nei imigrantams vyrams*. 82 proc. vyrų, 85 proc. moterų ir miesto gyventojų, 81 proc. kaimo gyventojų nepritaria tam, kad teisinės paslaugos labiau prieinamos imigrantėms moterims nei imigrantams vyrams. 12–16 proc. respondentų nuomonės šiuo klausimu neturi (žr. 153 pav.).

AR TEISINĖS PASLAUGOS LABIAU PRIEINAMOS IMIGRANTĖMS MOTERIMS NEI IMIGRANTAMS VYRAMS

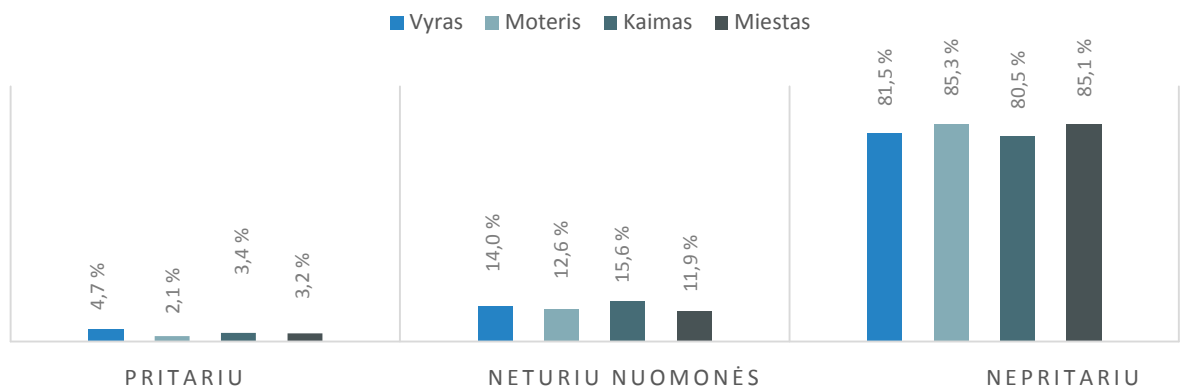

153 pav. Teisinių paslaugų prieinamumo vertinimas: *labiau prieinamos imigrantėms moterims nei imigrantams vyrams*

Pagal amžiaus grupes vertinant teiginį, kad teisinės paslaugos labiau prieinamos imigrantėms moterims nei imigrantams vyrams, nustatyta, jog daugiau (5 proc.) pritariančiųjų yra 18–28 m. ir 62–72 m. grupėje. Šiam teiginiui daugiausia nepritarusių (87 proc.) respondentų priklauso 29–39 m. ir 51–61 m. grupėms (žr. 154 pav.).

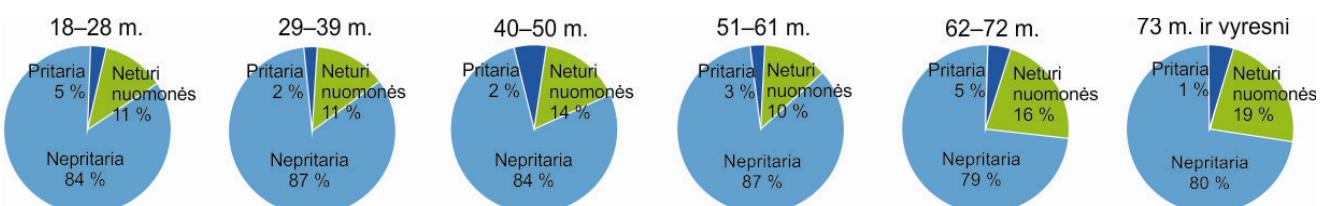

154 pav. Teisinių paslaugų prieinamumo vertinimas: *labiau prieinamos imigrantėms moterims nei imigrantams vyrams*

80–88 proc. respondentų nepritaria teiginiui, kad *teisinės paslaugos labiau prieinamos kaimo moterims nei kaimo vyrams*. 83 proc. vyrų, 88 proc. moterų, 84 proc. kaimo gyventojų bei 87 proc. miesto gyventojų nepritaria tam, kad teisinės paslaugos labiau prieinamos kaimo moterims nei kaimo vyrams. 10–12 proc. respondentų nuomonės šiuo klausimu neturi (žr. 155 pav.).

AR TEISINĖS PASLAUGOS LABIAU PRIEINAMOS KAIMO MOTERIMS NEI KAIMO VYRAMS

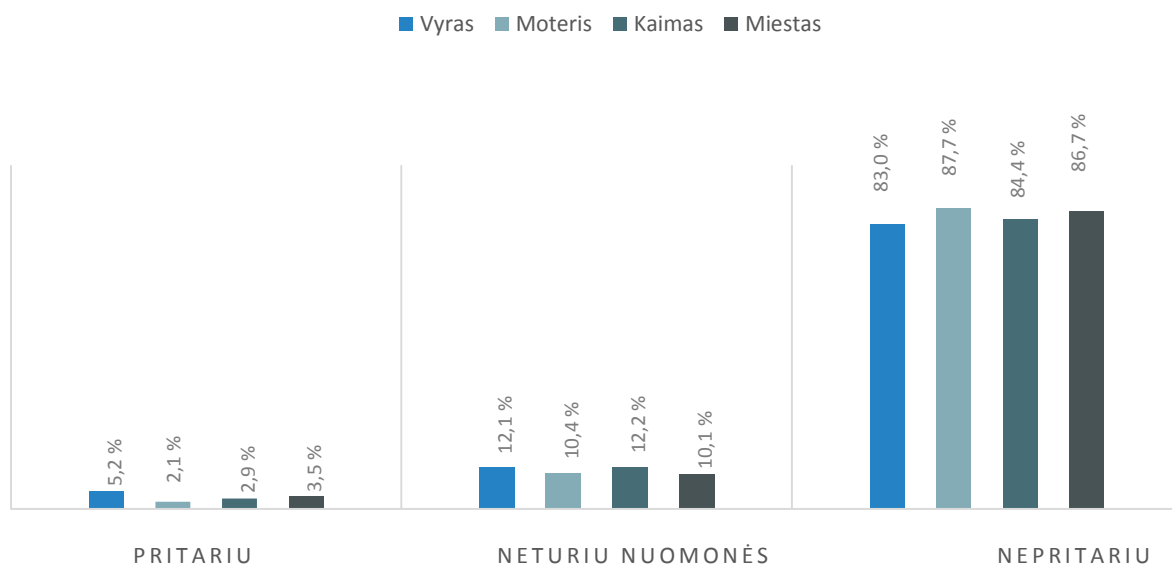

155 pav. Teisinių paslaugų prieinamumo vertinimas: *labiau prieinamos kaimo moterims nei kaimo vyrams*

Pagal amžiaus grupes įvertinus teiginį, kad teisinės paslaugos labiau prieinamos kaimo moterims nei kaimo vyrams, nustatyta, jog daugiausia pritariančiųjų priklauso 62–72 m. grupei (5 proc.), o teiginiui daugiausia nepritarusių (88 proc.) respondentų priklauso 51–61 m. grupei (žr. 156 pav.).

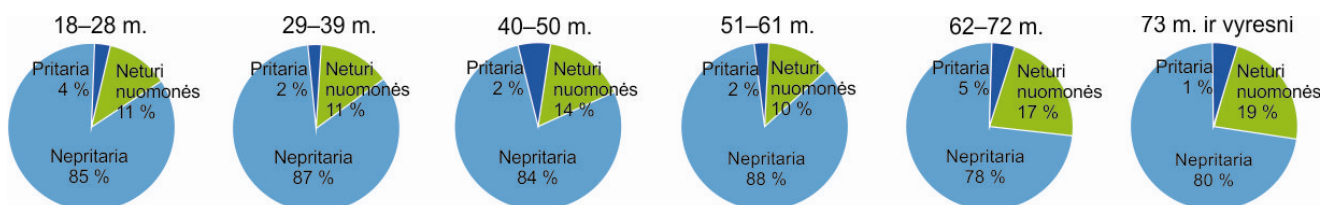

156 pav. Teisinių paslaugų prieinamumo vertinimas: *labiau prieinamos kaimo moterims nei kaimo vyrams*

82–86 proc. respondentų nepritaria teiginiui, kad *teisinės paslaugos labiau prieinamos kito tikėjimo moterims nei kito tikėjimo vyrams*. 82 proc. vyrų ir kaimo gyventojų, 86 proc. moterų, 85 proc. miesto gyventojų nepritaria tam, kad teisinės paslaugos labiau prieinamos kito tikėjimo moterims, o ne kito tikėjimo vyrams. 12–15 proc. respondentų nuomonės šiuo klausimu neturi (žr. 157 pav.).

AR TEISINĖS PASLAUGOS LABIAU PRIEINAMOS KITO TIKĖJIMO MOTERIMS NEI VYRAMS

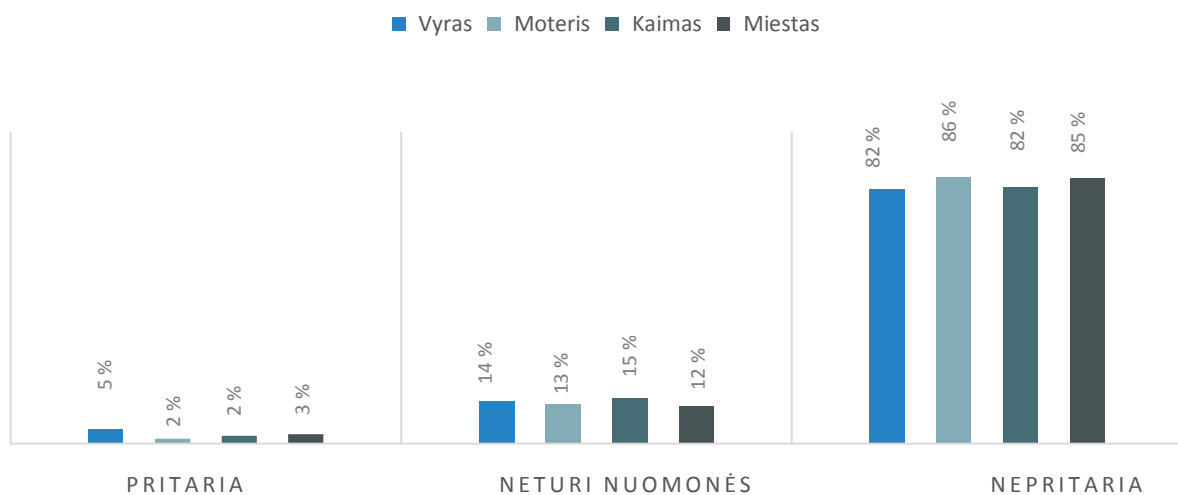

157 pav. Teisinių paslaugų prieinamumo vertinimas: *labiau prieinamos kito tikėjimo moterims nei kito tikėjimo vyrams*

Pagal amžiaus grupes įvertinus teiginį, kad teisinės paslaugos labiau prieinamos kito tikėjimo moterims nei kito tikėjimo vyrams, nustatyta, jog didžiausia dalis pritariančiųjų tam priklauso 62–72 m. grupei (5 proc.), o teiginiui daugiausia nepritarusių (88 proc.) respondentų priklauso 51–61 m. grupei (žr. 158 pav.).

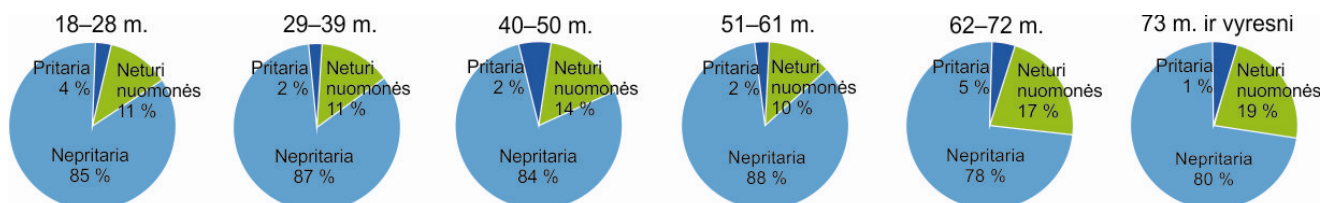

158 pav. Teisinių paslaugų prieinamumo vertinimas: *labiau prieinamos kito tikėjimo moterims nei kito tikėjimo vyrams*

83–87 proc. respondentų nepritaria teiginiui, kad *teisinės paslaugos labiau prieinamos vyresnio amžiaus moterims nei vyresnio amžiaus vyrams*. 83 proc. vyrų, 87 proc. moterų, 84 proc. kaimo gyventojų ir 86 proc. miesto gyventojų nepritaria tam, kad teisinės paslaugos labiau prieinamos vyresnio amžiaus moterims nei vyresnio amžiaus vyrams (žr. 159 pav.).

TEISINĖS PASLAUGOS LABIAU PRIEINAMOS VYRESNIO AMŽIAUS MOTERIMS NEI VYRESNIO AMŽIAUS VYRAMS

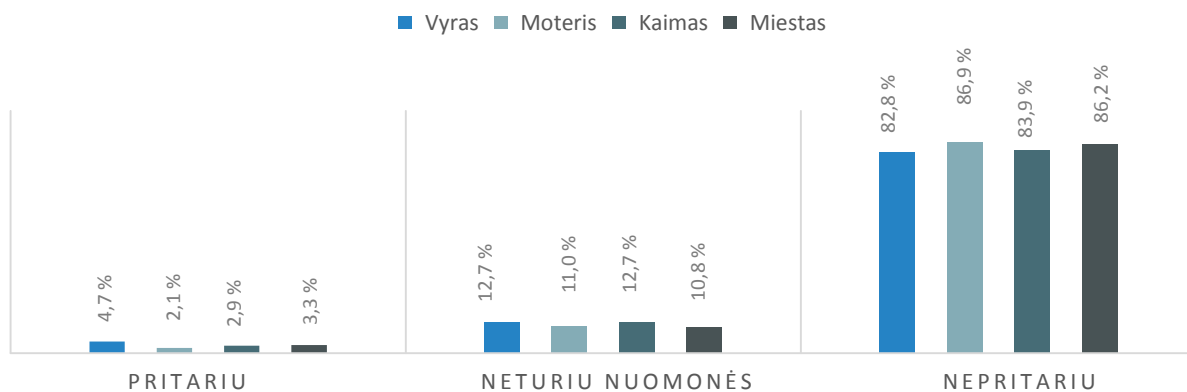

159 pav. Teisinių paslaugų prieinamumo vertinimas: *labiau prieinamos vyresnio amžiaus moterims nei vyresnio amžiaus vyrams*

Pagal amžiaus grupes vertinant teiginį, kad teisinės paslaugos labiau prieinamos vyresnio amžiaus moterims nei vyresnio amžiaus vyrams, nustatyta, jog didžioji dalis (5 proc.) pritariančiųjų yra 18–28 m. ir 62–72 m. amžiaus grupėse. Teiginiui daugiausia nepritarusių (88 proc.) respondentų priklauso 18–28 m., 29–39 m. ir 51–61 m. grupėms (žr. 160 pav.).

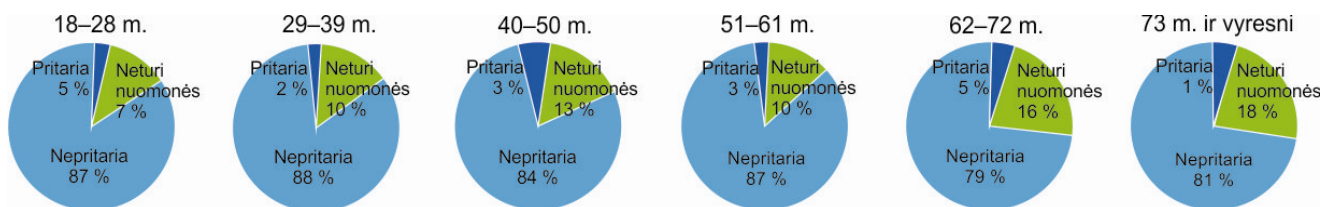

160 pav. Teisinių paslaugų prieinamumo vertinimas: *labiau prieinamos vyresnio amžiaus moterims nei vyresnio amžiaus vyrams*

Nuomonės, kad *teisinės paslaugos labiau prieinamos miesto moterims nei kaimo moterims*, pasiskirsčiusios panašiomis dalimis. 40 proc. respondentų pritaria, kad teisinės paslaugos labiau prieinamos miesto nei kaimo moterims, o 51 proc. nepitaria šiam teiginiui. Teiginiui, kad teisinės paslaugos labiau prieinamos miesto nei kaimo moterims, nepitaria 49 proc. vyrų, 52 proc. moterų ir miesto gyventojų bei 47 proc. kaimo gyventojų (žr. 161 pav.).

AR TEISINĖS PASLAUGOS LABIAU PRIEINAMOS MIESTO MOTERIMS NEI KAIMO MOTERIMS

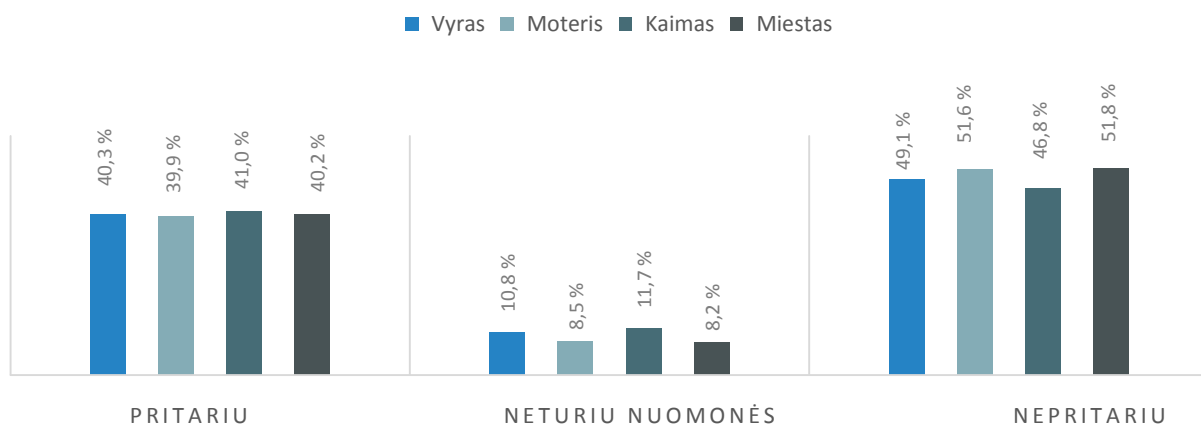

161 pav. Teisinių paslaugų prieinamumo vertinimas: *labiau prieinamos miesto moterims nei kaimo moterims*

Pagal amžiaus grupes įvertinus teiginį, ar teisinės paslaugos labiau prieinamos miesto nei kaimo moterims, nustatyta, kad dauguma pritariančiųjų priklauso 29–39 m. amžiaus grupėms (46 proc.), o teiginiui daugiausia nepritarusių (55 proc.) respondentų priklauso 40–50 m. bei 51–61 m. amžiaus grupėms (žr. 162 pav.).

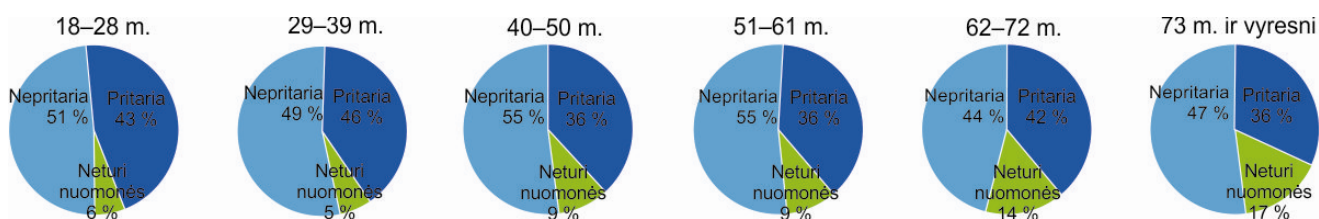

162 pav. Teisinių paslaugų prieinamumo vertinimas: *labiau prieinamos miesto moterims nei kaimo moterims*

Taigi dauguma (80–86 proc.) respondentų nepitaria teiginiui, kad teisinės paslaugos labiau prieinamos romų tautybės, neįgalioms, imigrantėms, kaimo, kito tikėjimo ar vyresnio amžiaus moterims nei atitinkamų grupių vyrams. Nagrinėjant šią problemą pagal amžiaus grupes nustatyta, kad teiginiui, jog teisinės paslaugos labiau prieinamos romų tautybės, neįgalioms, kaimo, kito

tikėjimo moterims nei atitinkamų grupių vyrams, dažniausiai nepritaria 51–61 m. amžiaus respondentai. 18–28 m. amžiaus grupės respondentai dažniau pritaria teiginiui, kad teisinės paslaugos labiau prieinamos neįgalioms, imigrantėms ar vyresnio amžiaus moterims nei atitinkamų grupių vyrams. Nuomonės, kad teisinės paslaugos labiau prieinamos miesto nei kaimo moterims, pasiskirsčiusios panašiomis dalimis. 44 proc. respondentų pritaria, kad teisinės paslaugos labiau prieinamos miesto nei kaimo moterims, o 49 proc. nepritaria šiam teiginiui. Teiginiui, kad teisinės paslaugos labiau prieinamos miesto nei kaimo moterims, pritaria 40 proc. respondentų, o 51 proc. respondentų nepritaria šiam teiginiui.

3.1.10. Finansinių paslaugų prieinamumo vertinimas

74–78 proc. respondentų nepritaria teiginiui, kad *finansinės paslaugos labiau prieinamos romų tautybės moterims nei vyrams*. 77 proc. vyrų, 74 proc. kaimo gyventojų, 76 proc. moterų, 78 proc. miesto gyventojų nepritaria tam, kad finansinės paslaugos labiau prieinamos romų tautybės moterims nei vyrams. 20–22 proc. respondentų nuomonės šiuo klausimu neturi (žr. 163 pav.).

FINANSINĖS PASLAUGOS, PVZ., BŪSTO KREDITAI IR KT., LABIAU PRIEINAMOS ROMŲ TAUTYBĖS MOTERIMS NEI VYRAMS

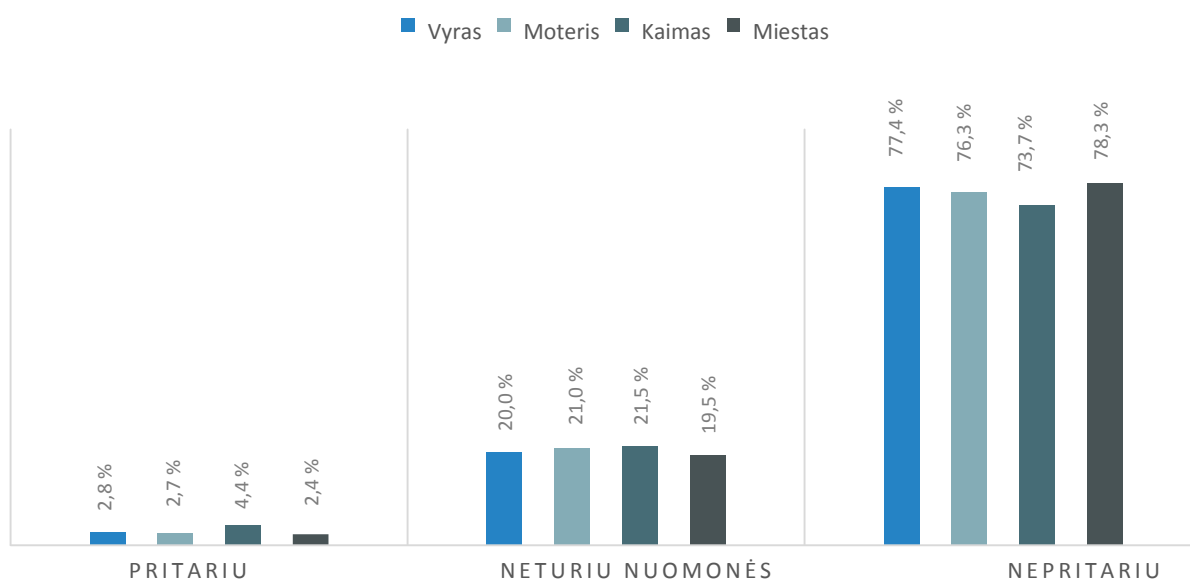

163 pav. Finansinių paslaugų prieinamumo vertinimas: *labiau prieinamos romų tautybės moterims nei vyrams*

Pagal amžiaus grupes įvertinus teiginį, kad finansinės paslaugos labiau prieinamos romų tautybės moterims nei vyrams, nustatyta, jog didžiausia dalis pritariančiųjų tam priklauso 62–72 m. grupei (5 proc.), o teiginiui daugiausia nepritarusių (85 proc.) respondentų priklauso 18–28 m. grupei (žr. 164 pav.).

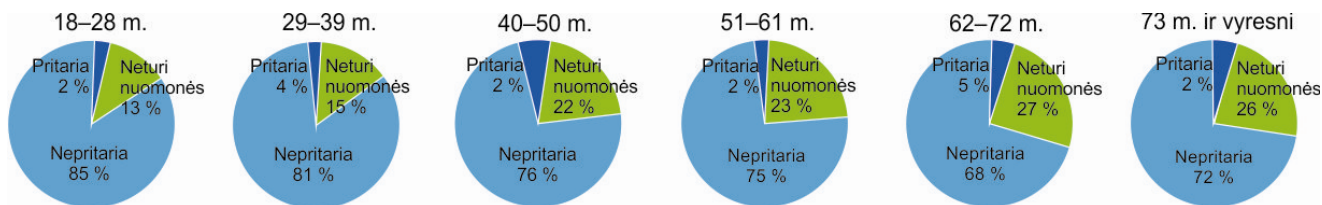

164 pav. Finansinių paslaugų prieinamumo vertinimas: *labiau prieinamos romų tautybės moterims nei vyrams*

82 proc. respondentų nepritaria teiginiui, kad *finansinės paslaugos labiau prieinamos neįgalioms moterims nei neįgaliems vyrams*. 82 proc. vyrų, 80 proc. kaimo gyventojų, 81 proc. moterų, 83 proc. miesto gyventojų nepritaria tam, kad finansinės paslaugos labiau prieinamos neįgalioms moterims nei neįgaliems vyrams. 16 proc. respondentų nuomonės šiuo klausimu neturi (žr. 165 pav.).

FINANSINĖS PASLAUGOS, PVZ., BŪSTO KREDITAI IR KT., LABIAU PRIEINAMOS NEĮGALIOMS MOTERIMS NEI NEĮGALIEMS VYRAMS

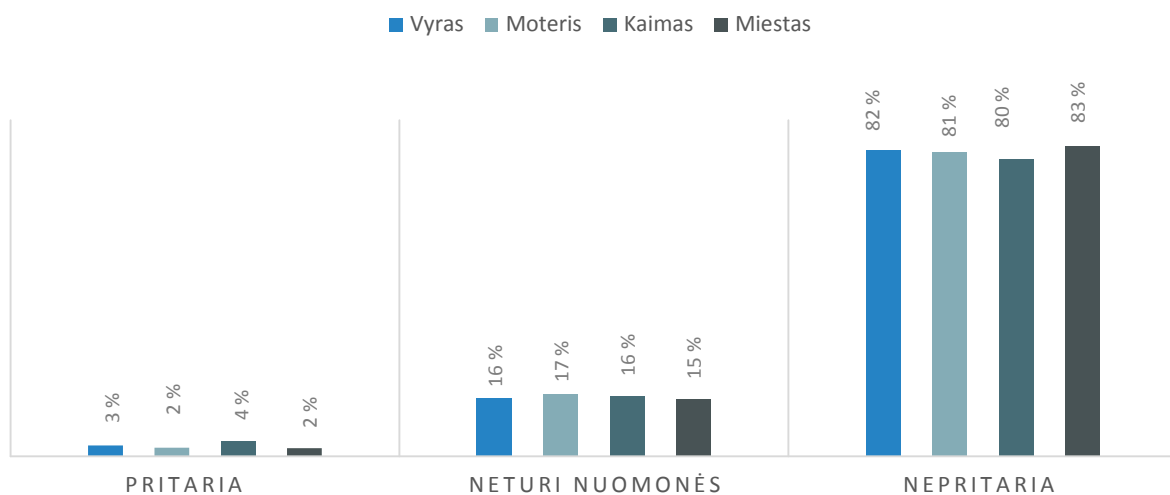

165 pav. Finansinių paslaugų prieinamumo vertinimas: *labiau prieinamos neįgalioms moterims nei neįgaliems vyrams*

Pagal amžiaus grupes vertinant teiginį, kad finansinės paslaugos labiau prieinamos neįgalioms moterims nei neįgaliems vyrams, nustatyta, jog didžioji dalis (3 proc.) pritariančiųjų yra 29–39 m., 51–61 m. bei 62–72 m. grupėse. Šiam teiginiui daugiausia nepritarusių (91 proc.) respondentų priklauso 18–28 m. amžiaus grupei (žr. 166 pav.).

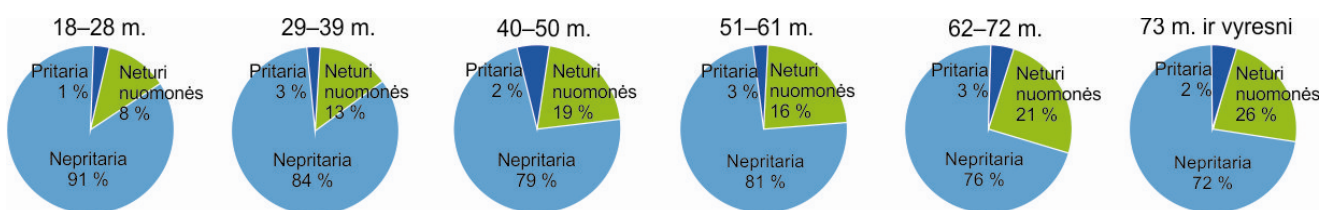

166 pav. Finansinių paslaugų prieinamumo vertinimas: *labiau prieinamos neįgalioms moterims nei neįgaliems vyrams*

80–82 proc. respondentų nepritaria teiginiui, kad *finansinės paslaugos labiau prieinamos imigrantėms moterims nei imigrantams vyrams*. 82 proc. vyrų, 80 proc. moterų ir kaimo gyventojų, 82 proc. miesto gyventojų nepritaria tam, kad finansinės paslaugos labiau prieinamos imigrantėms moterims nei imigrantams vyrams. 16–19 proc. respondentų nuomonės šiuo klausimu neturi (žr. 167 pav.).

AR FINANSINĖS PASLAUGOS, PVZ., BŪSTO KREDITAI IR KT., LABIAU PRIEINAMOS IMIGRANTĖMS MOTERIMS NEI IMIGRANTAMS VYRAMS

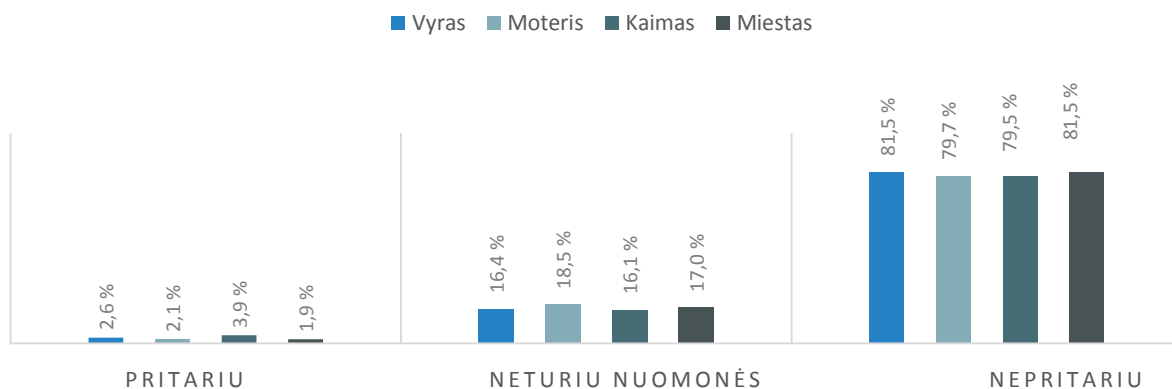

167 pav. Finansinių paslaugų prieinamumo vertinimas: *labiau prieinamos imigrantėms moterims nei imigrantams vyrams*

Pagal amžiaus grupes įvertinus teiginį, kad finansinės paslaugos labiau prieinamos imigrantėms moterims nei imigrantams vyrams, nustatyta, jog didžiausia dalis pritariančiųjų tam priklauso 62–72 m. amžiaus grupei (4 proc.). Teiginiui daugiausia nepritarusių (87 proc.) respondentų priklauso 18–28 m. grupei (žr. 168 pav.).

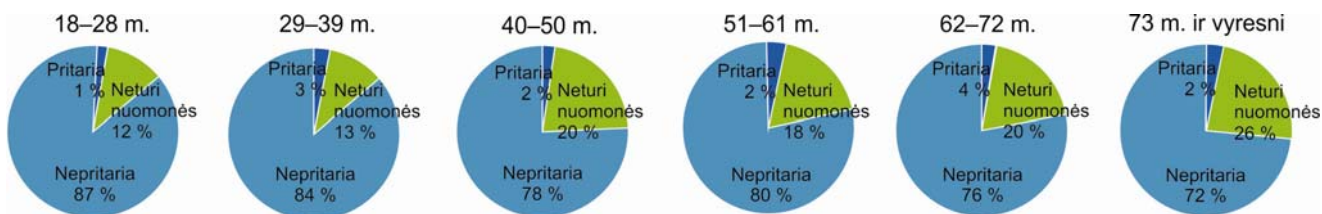

168 pav. Finansinių paslaugų prieinamumo vertinimas: *labiau prieinamos imigrantėms moterims nei imigrantams vyrams*

82–83 proc. respondentų nepritaria teiginiui, kad *finansinės paslaugos labiau prieinamos kaimo moterims nei kaimo vyrams*. 82 proc. moterų ir kaimo gyventojų bei 83 proc. miesto gyventojų ir vyrų nepritaria tam, kad finansinės paslaugos labiau prieinamos kaimo moterims nei kaimo vyrams (žr. 169 pav.).

AR FINANSINĖS PASLAUGOS, PVZ., BŪSTO KREDITAI IR KT., LABIAU PRIEINAMOS KAIMO MOTERIMS NEI KAIMO VYRAMS

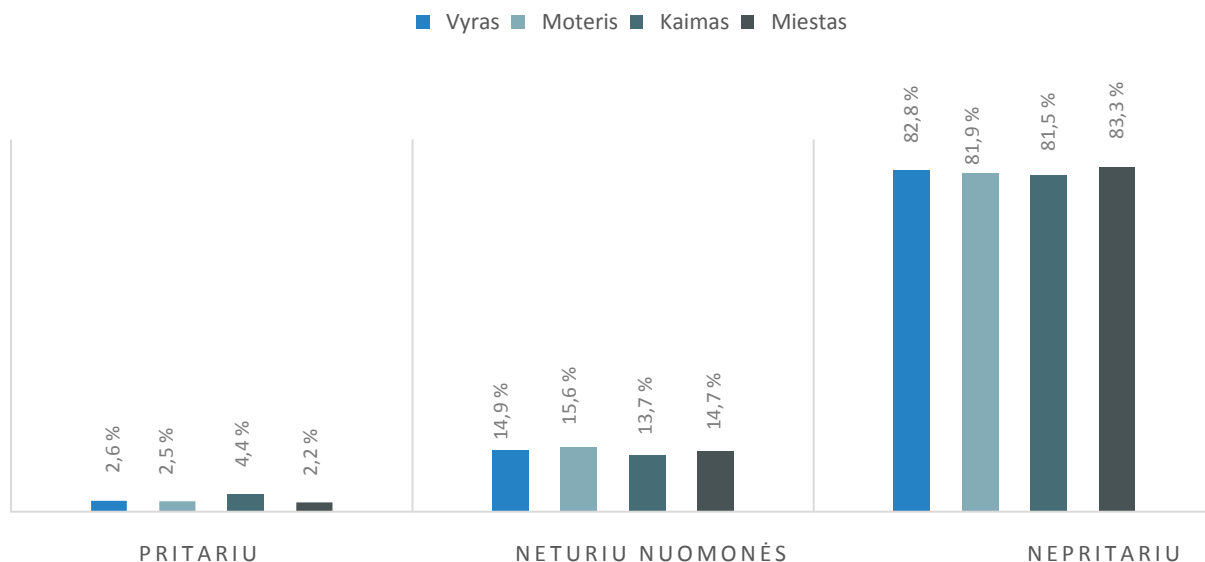

169 pav. Finansinių paslaugų prieinamumo vertinimas: *labiau prieinamos kaimo moterims nei kaimo vyrams*

Pagal amžiaus grupes vertinant teiginį, kad finansinės paslaugos labiau prieinamos kaimo moterims nei kaimo vyrams, nustatyta, jog didžioji dalis (4 proc.) pritariančiųjų yra 62–72 m. grupėje. Teiginiui daugiausia nepritarusių (91 proc.) respondentų priklauso 18–28 m. grupei (žr. 170 pav.).

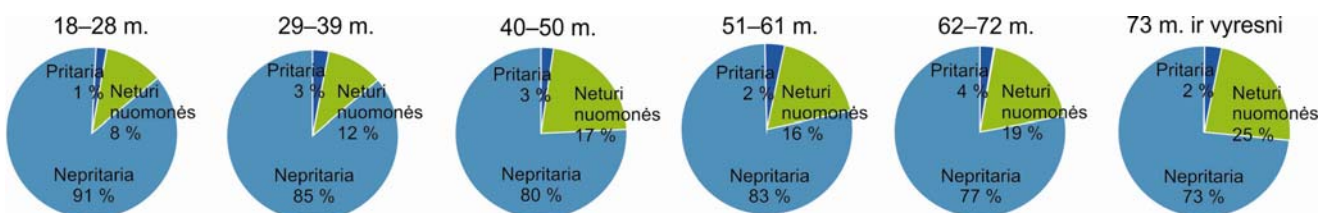

170 pav. Finansinių paslaugų prieinamumo vertinimas: *labiau prieinamos kaimo moterims nei kaimo vyrams*

80–82 proc. respondentų nepritaria teiginiui, kad *finansinės paslaugos labiau prieinamos kito tikėjimo moterims nei kito tikėjimo vyrams*. 82 proc. vyrų ir miesto gyventojų bei 80 proc. moterų ir kaimo gyventojų nepritaria tam, kad finansinės paslaugos labiau prieinamos kito tikėjimo moterims nei kito tikėjimo vyrams. 16–17 proc. respondentų nuomonės šiuo klausimu neturi (žr. 171 pav.).

FINANSINĖS PASLAUGOS, PVZ., BŪSTO KREDITAI IR KT., LABIAU PRIEINAMOS KITO TIKĖJIMO MOTERIMS NEI VYRAMS

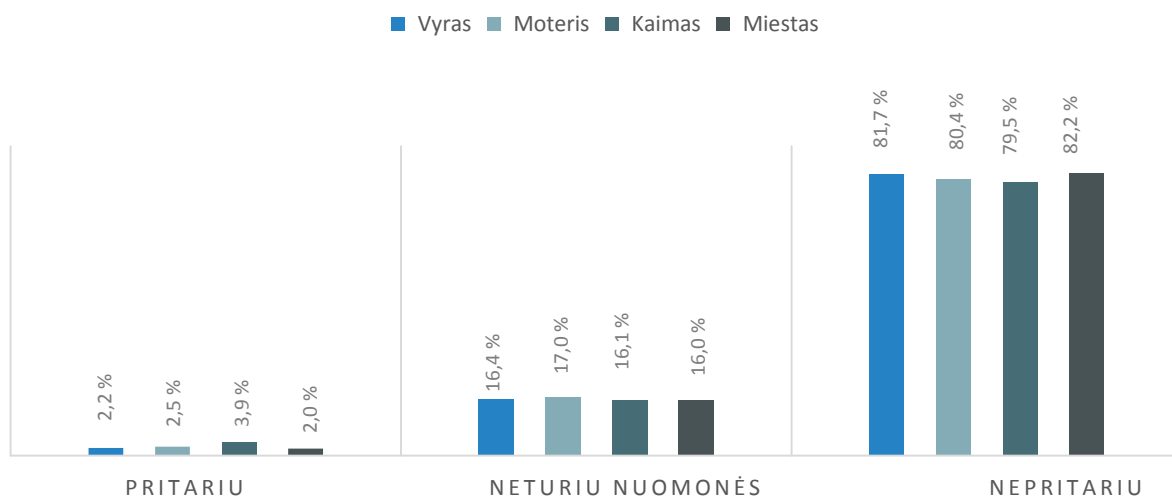

171 pav. Finansinių paslaugų prieinamumo vertinimas: *labiau prieinamos kito tikėjimo moterims nei kito tikėjimo vyrams*

Pagal amžiaus grupes įvertinus teiginį, kad finansinės paslaugos labiau prieinamos kito tikėjimo moterims nei kito tikėjimo vyrams, nustatyta, jog didžiausia dalis pritariančiųjų tam priklauso 29–39 m. ir 51–61 m. amžiaus grupėms (3 proc.), o teiginiui daugiausia nepritarusių (88 proc.) respondentų priklauso 18–28 m. grupei (žr. 172 pav.).

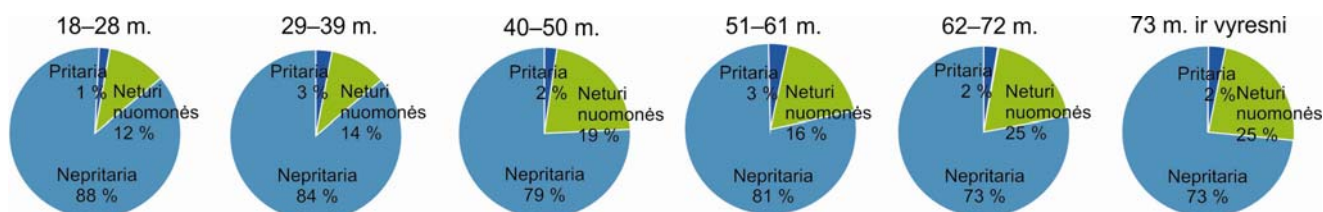

172 pav. Finansinių paslaugų prieinamumo vertinimas: *labiau prieinamos kito tikėjimo moterims nei kito tikėjimo vyrams*

80–82 proc. respondentų nepritaria teiginiui, kad *finansinės paslaugos labiau prieinamos vyresnio amžiaus moterims nei kito vyresnio amžiaus vyrams*. 82 proc. vyrų ir miesto gyventojų, 81 proc. moterų bei 80 proc. kaimo gyventojų nepritaria tam, kad finansinės paslaugos labiau prieinamos vyresnio amžiaus moterims nei vyresnio amžiaus vyrams. 15–16 proc. respondentų nuomonės šiuo klausimu neturi (žr. 173 pav.).

FINANSINĖS PASLAUGOS, PVZ., BŪSTO KREDITAI IR KT., LABIAU PRIEINAMOS VYRESNIO AMŽIAUS MOTERIMS NEI VYRESNIO AMŽIAUS VYRAMS

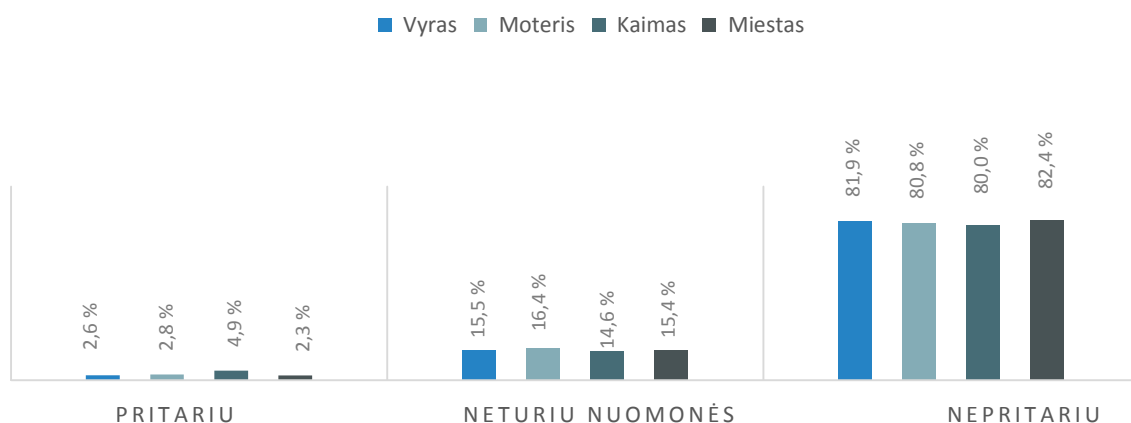

173 pav. Finansinių paslaugų prieinamumo vertinimas: *labiau prieinamos vyresnio amžiaus moterims nei kito vyresnio amžiaus vyrams*

Pagal amžiaus grupes vertinant teiginį, kad finansinės paslaugos labiau prieinamos vyresnio amžiaus moterims nei vyresnio amžiaus vyrams, nustatyta, jog didžioji dalis (4 proc.) pritariančiųjų yra 62–72 m. grupėje. Šiam teiginiui daugiausia nepritarusių (90 proc.) respondentų priklauso 18–28 m. grupei (žr. 174 pav.).

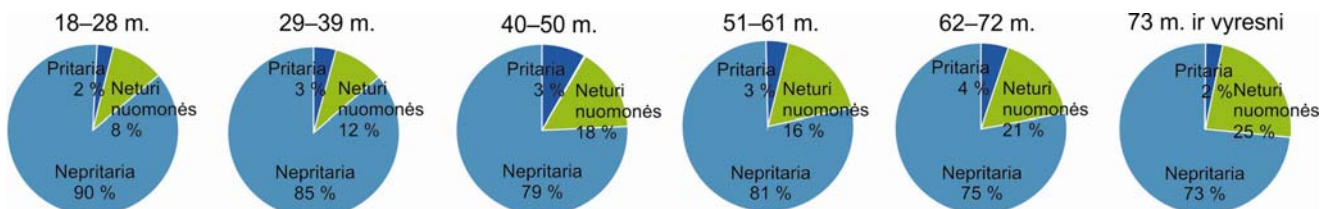

174 pav. Finansinių paslaugų prieinamumo vertinimas: *labiau prieinamos vyresnio amžiaus moterims nei kito vyresnio amžiaus vyrams*

33 proc. respondentų pritaria teiginiui, kad *finansinės paslaugos labiau prieinamos miesto moterims nei kaimo moterims*, o 55 proc. nepitaria šiam teiginiui. Teiginiui, kad finansinės paslaugos labiau prieinamos miesto nei kaimo moterims, pritaria 34 proc. vyrų ir miesto gyventojų, 33 proc. moterų ir 31 proc. kaimo gyventojų (žr. 175 pav.).

FINANSINĖS PASLAUGOS, PVZ., BŪSTO KREDITAI IR KT., LABIAU PRIEINAMOS MIESTO MOTERIMS NEI KAIMO MOTERIMS

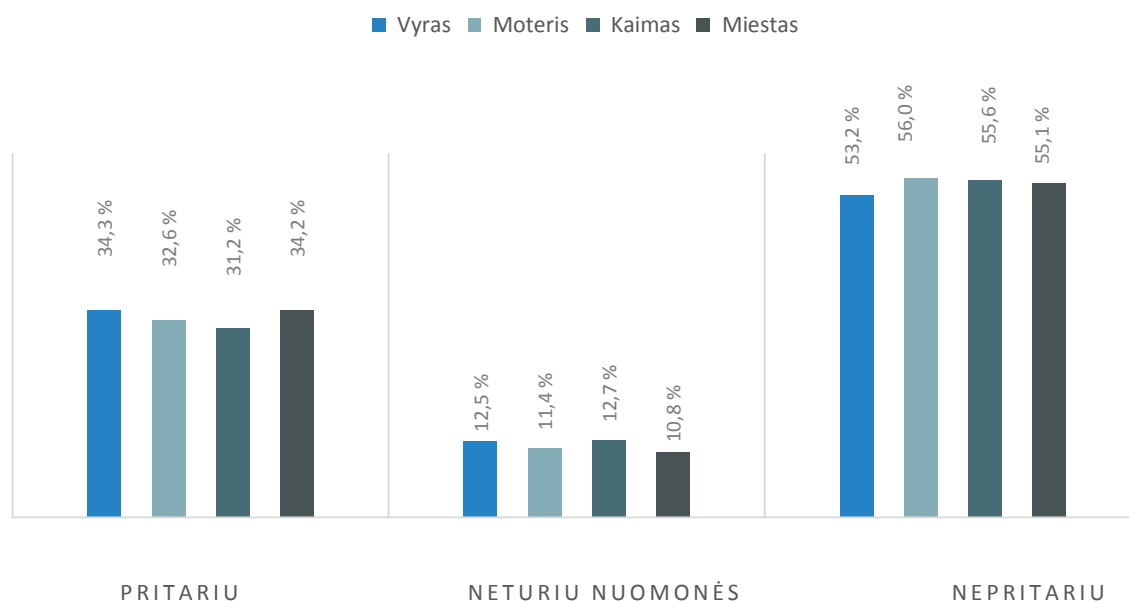

175 pav. Finansinių paslaugų prieinamumo vertinimas: *labiau prieinamos miesto moterims nei kaimo moterims*

Pagal amžiaus grupes vertinant teiginį, kad finansinės paslaugos labiau prieinamos miesto moterims nei kaimo moterims, nustatyta, jog didžioji dalis (37 proc.) pritariančiųjų yra 18–28 m. ir 29–39 m. grupėse. Teiginiui daugiausia nepritarusių (59 proc.) respondentų priklauso 51–61 m. grupei (žr. 176 pav.).

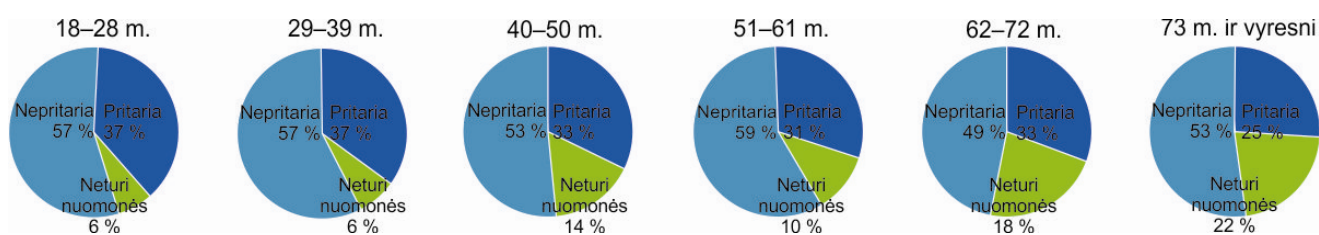

176 pav. Finansinių paslaugų prieinamumo vertinimas: *labiau prieinamos miesto moterims nei kaimo moterims*

Taigi dauguma (79 proc.) respondentų nepritaria teiginiui, kad finansinės paslaugos labiau prieinamos romų tautybės, neigalioms, imigrantėms, kaimo, kito tikėjimo ar vyresnio amžiaus moterims nei atitinkamų grupių vyrams. Teiginiui, kad finansinės paslaugos labiau prieinamos miesto nei kaimo moterims, pritaria 34 proc. vyrų ir miesto gyventojų, 33 proc. moterų ir 31 proc. kaimo gyventojų.

3.1.11. Informacinių technologijų prieinamumo vertinimas

81 proc. respondentų nepritaria teiginiui, kad *informacinės technologijos labiau prieinamos romų tautybės moterims nei vyrams*. 81 proc. vyrų, 85 proc. moterų ir miesto gyventojų bei 78 proc. kaimo gyventojų nepritaria teiginiui, kad informacinės technologijos labiau prieinamos romų tautybės moterims nei vyrams (žr. 177 pav.).

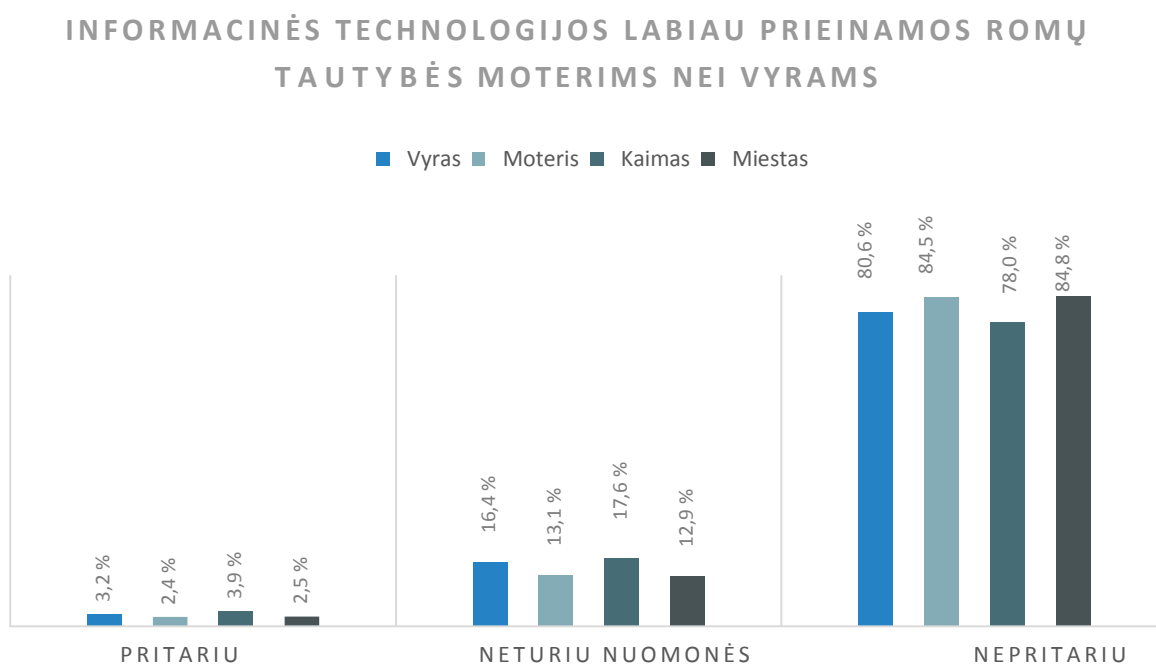

177 pav. Informacinių technologijų prieinamumo vertinimas: *labiau prieinamos romų tautybės moterims nei vyrams*

Pagal amžiaus grupes vertinant teiginį, kad informacinės technologijos labiau prieinamos romų tautybės moterims nei vyrams, nustatyta, jog didžioji dalis (4 proc.) pritariančiųjų yra 40–50 m. ir 62–72 m. grupėse. Teiginiui daugiausia nepritarusių (89 proc.) respondentų priklauso 29–39 m. grupei (žr. 178 pav.).

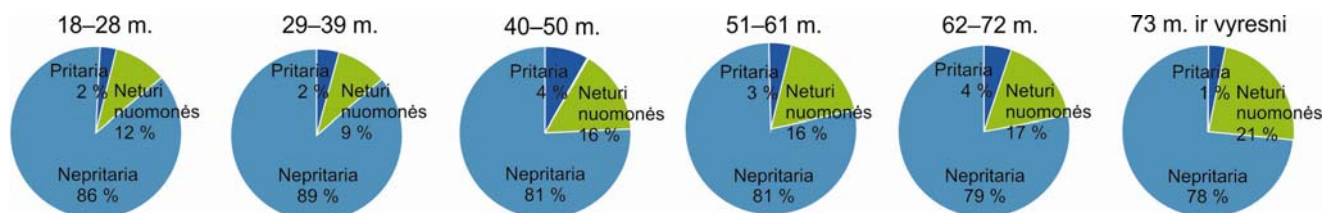

178 pav. Informacinių technologijų prieinamumo vertinimas: *labiau prieinamos romų tautybės moterims nei vyrams*

83–89 proc. respondentų nepritaria teiginiui, kad *informacinės technologijos labiau prieinamos neįgalioms moterims nei neįgaliems vyrams*. 84 proc. vyrų, 89 proc. moterų, 88 proc. miesto gyventojų bei 83 proc. kaimo gyventojų nepritaria teiginiui, kad informacinės technologijos labiau prieinamos neįgalioms moterims nei neįgaliems vyrams (žr. 179 pav.).

INFORMACINĖS TECHNOLOGIJOS LABIAU PRIEINAMOS NEĮGALIOMS MOTERIMS NEI NEĮGALIEMS VYRAMS

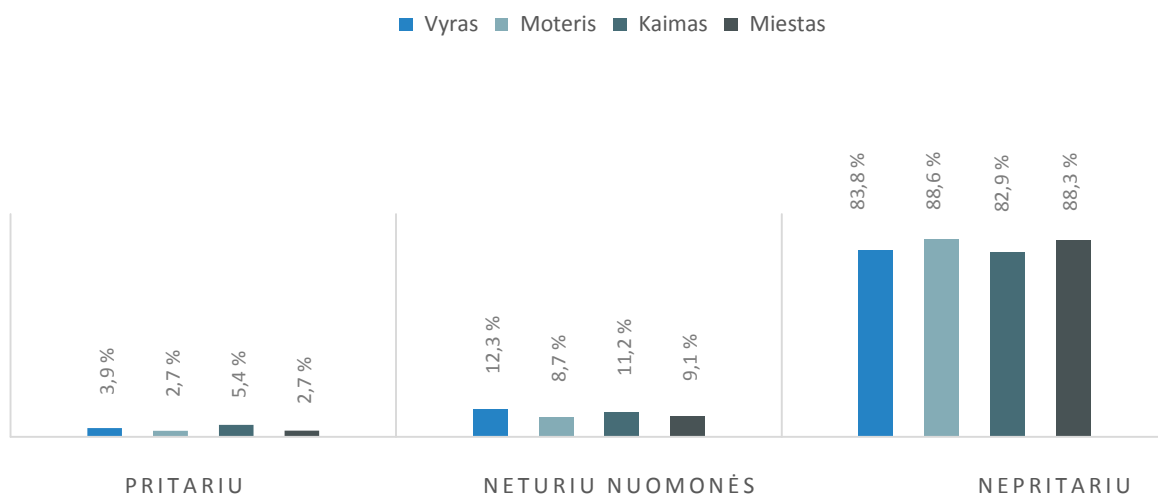

179 pav. Informacinių technologijų prieinamumo vertinimas: *labiau prieinamos neįgalioms moterims nei neįgaliems vyrams*

Pagal amžiaus grupes įvertinus teiginį, kad informacinės technologijos labiau prieinamos neįgalioms moterims nei neįgaliems vyrams, nustatyta, jog didžiausia dalis pritariančiųjų tam priklauso 62–72 m. grupei (5 proc.). Teiginiui daugiausia nepritarusių (90 proc.) respondentų priklauso 18–28 m. bei 29–39 m. grupėms (žr. 180 pav.).

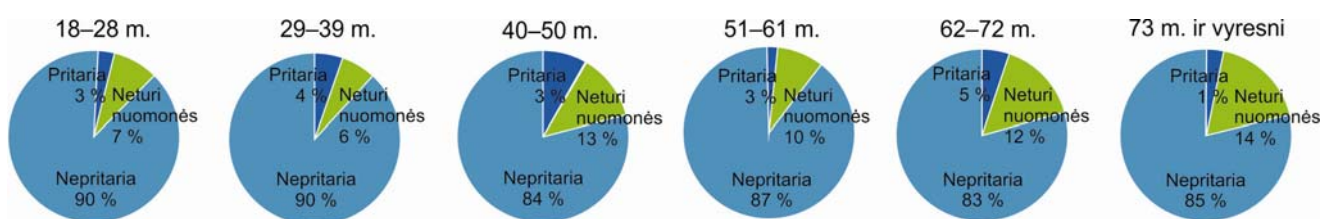

180 pav. Informacinių technologijų prieinamumo vertinimas: *labiau prieinamos neįgalioms moterims nei neįgaliems vyrams*

84–88 proc. respondentų nepritaria teiginiui, kad *informacinės technologijos labiau prieinamos imigrantėms moterims nei imigrantams vyrams*. 85 proc. vyrų, 88 proc. moterų ir mieste gyvenančių respondentų, 84 proc. kaimo gyventojų nepritaria teiginiui, kad informacinės technologijos labiau prieinamos imigrantėms moterims nei imigrantams vyrams. 10–12 proc. respondentų nuomonės šiuo klausimu neturi (žr. 181 pav.).

INFORMACINĖS TECHNOLOGIJOS LABIAU PRIEINAMOS IMIGRANTĖMS MOTERIMS NEI IMIGRANTAMS VYRAMS

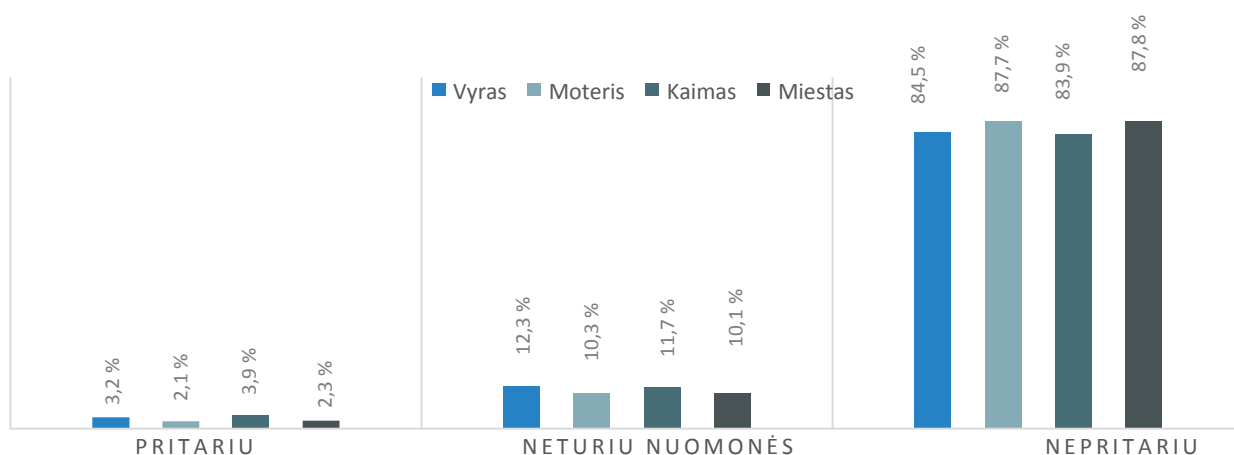

181 pav. Informacinių technologijų prieinamumo vertinimas: *labiau prieinamos imigrantėms moterims nei imigrantams vyrams*

Pagal amžiaus grupes vertinant teiginį, kad informacinės technologijos labiau prieinamos imigrantėms moterims nei imigrantams vyrams, nustatyta, jog didžioji dalis (4 proc.) pritariančiųjų yra 62–72 m. grupėje. Teiginiui daugiausia nepritarusių (90 proc.) respondentų priklauso 18–28 m. bei 29–39 m. grupėms (žr. 182 pav.).

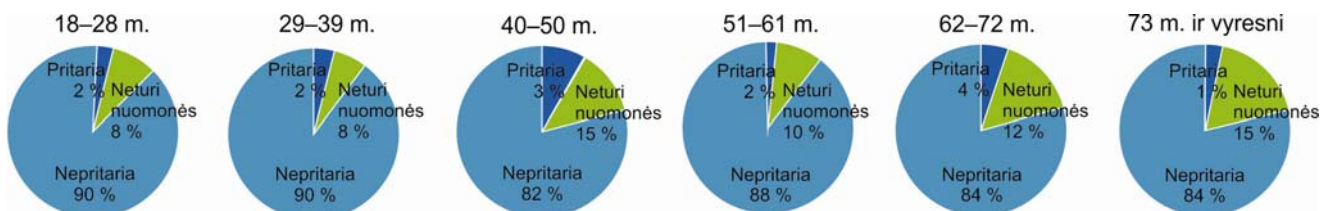

182 pav. Informacinių technologijų prieinamumo vertinimas: *labiau prieinamos imigrantėms moterims nei imigrantams vyrams*

84–89 proc. respondentų nepritaria teiginiui, kad *informacinės technologijos labiau prieinamos kaimo moterims nei kaimo vyrams*. 85 proc. vyrų, 89 proc. moterų ir mieste gyvenančių respondentų, 84 proc. kaimo gyventojų nepritaria teiginiui, kad informacinės technologijos labiau prieinamos kaimo moterims nei kaimo vyrams (žr. 183 pav.).

INFORMACINĖS TECHNOLOGIJOS LABIAU PRIEINAMOS KAIMO MOTERIMS NEI KAIMO VYRAMS

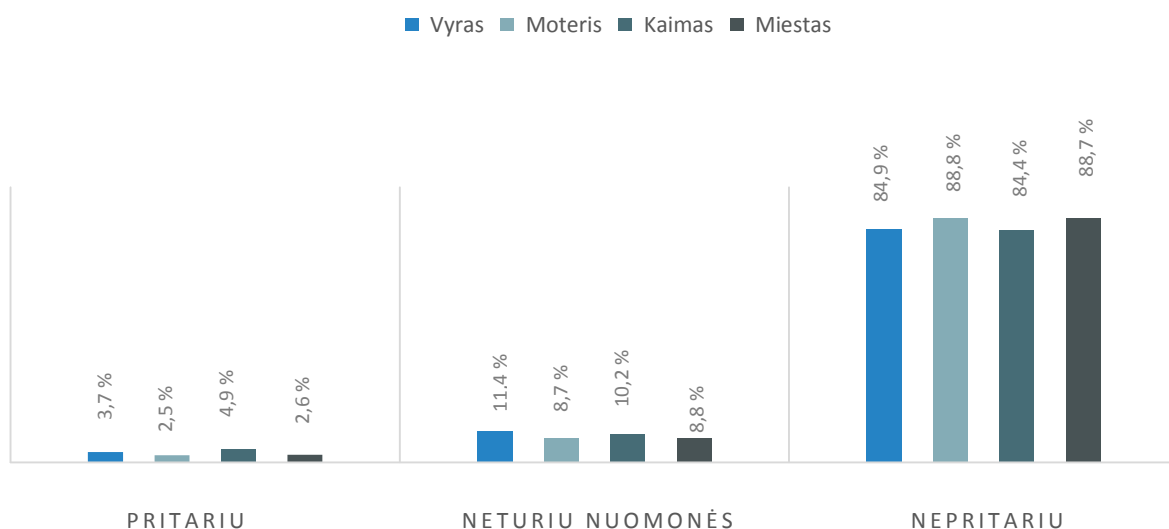

183 pav. Informacinių technologijų prieinamumo vertinimas: *labiau prieinamos kaimo moterims nei kaimo vyrams*

Pagal amžiaus grupes įvertinus teiginį, kad informacinės technologijos labiau prieinamos kaimo moterims nei kaimo vyrams, nustatyta, jog didžiausia dalis pritariančiųjų tam priklauso 40–50 m. bei 62–72 m. grupėms (4 proc.), o teiginiui daugiausia nepritarusių (91 proc.) respondentų priklauso 18–28 m. bei 29–39 m. grupėms (žr. 184 pav.).

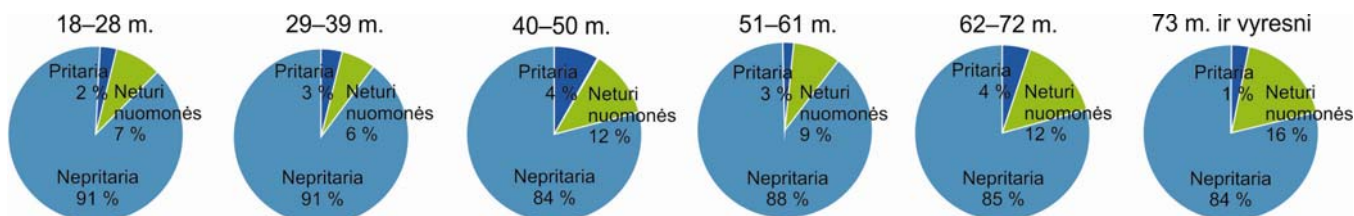

184 pav. Informacinių technologijų prieinamumo vertinimas: *labiau prieinamos kaimo moterims nei kaimo vyrams*

84–88 proc. respondentų nepritaria teiginiui, kad *informacinės technologijos labiau prieinamos kito tikėjimo moterims nei kito tikėjimo vyrams*. 84 proc. vyrų, 87 proc. moterų, 88 proc. mieste gyvenančių respondentų bei 82 proc. kaimo gyventojų nepritaria teiginiui, kad informacinės technologijos labiau prieinamos kito tikėjimo moterims nei kito tikėjimo vyrams (žr. 185 pav.).

INFORMACINĖS TECHNOLOGIJOS LABIAU PRIEINAMOS KITO TIKĖJIMO MOTERIMS NEI VYRAMS

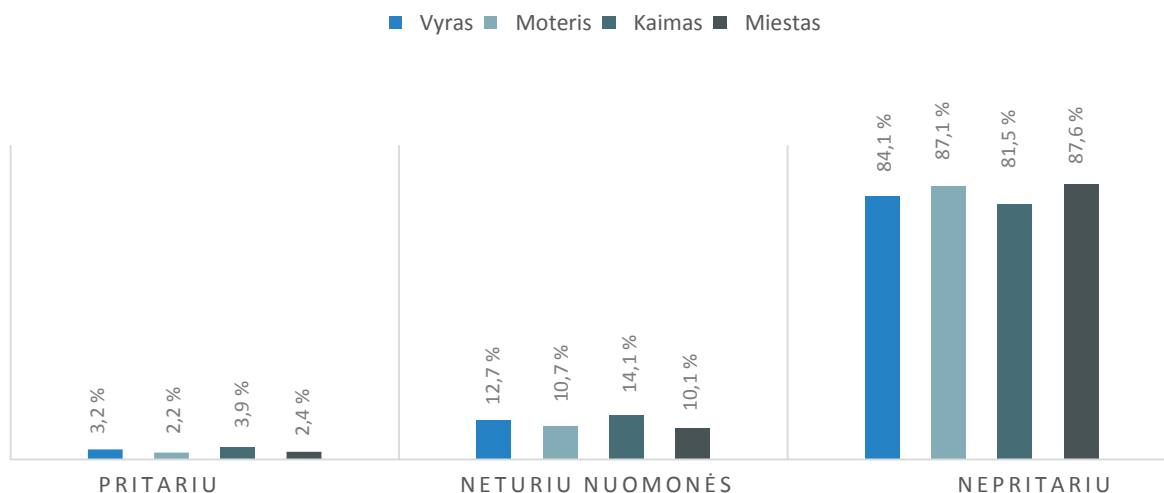

185 pav. Informacinių technologijų prieinamumo vertinimas: *labiau prieinamos kito tikėjimo moterims nei kito tikėjimo vyrams*

Pagal amžiaus grupes vertinant teiginį, kad informacinės technologijos labiau prieinamos kito tikėjimo moterims nei kito tikėjimo vyrams, nustatyta, jog didžioji dalis (4 proc.) pritariančių yra 62–72 m. grupėje. Teiginiui daugiausia nepritarusių (91 proc.) respondentų priklauso 29–39 m. grupei (žr. 186 pav.).

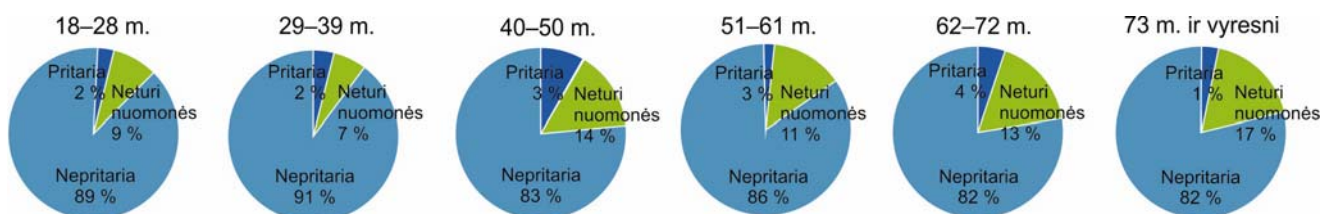

186 pav. Informacinių technologijų prieinamumo vertinimas: *labiau prieinamos kito tikėjimo moterims nei kito tikėjimo vyrams*

83–88 proc. respondentų nepritaria teiginiui, kad *informacinės technologijos labiau prieinamos vyresnio amžiaus moterims nei vyresnio amžiaus vyrams*. 86 proc. vyrų, 87 proc. moterų, 88 proc. mieste gyvenančių respondentų bei 83 proc. kaimo gyventojų nepritaria teiginiui, kad informacinės technologijos labiau prieinamos vyresnio amžiaus moterims nei vyresnio amžiaus vyrams (žr. 187 pav.).

AR INFORMACINĖS TECHNOLOGIJOS LABIAU PRIEINAMOS VYRESNIO AMŽIAUS MOTERIMS NEI VYRESNIO AMŽIAUS VYRAMS

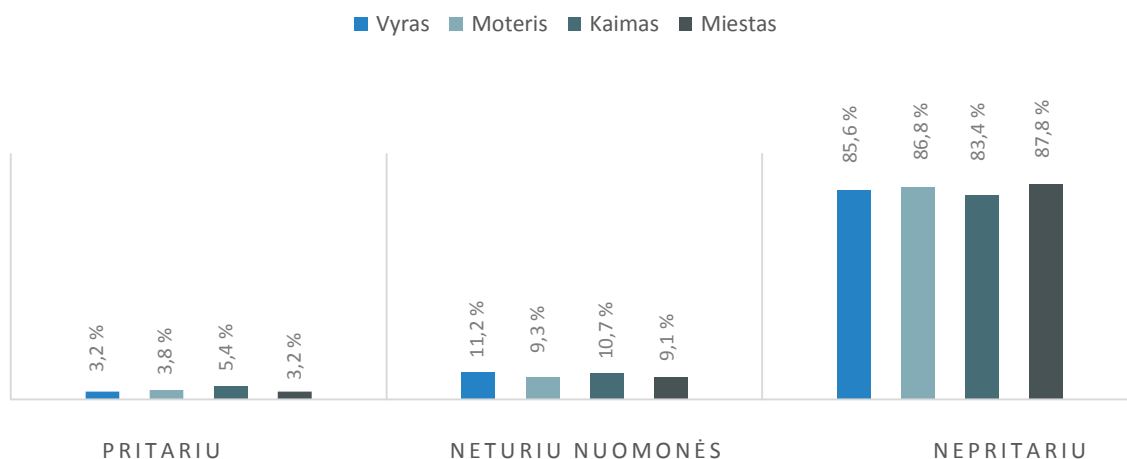

187 pav. Informacinių technologijų prieinamumo vertinimas: *labiau prieinamos vyresnio amžiaus moterims nei vyresnio amžiaus vyrams*

5 proc. 29–50 m. amžiaus respondentų mano, kad informacinės technologijos labiau prieinamos vyresnio amžiaus moterims nei vyresnio amžiaus vyrams. Teiginiui daugiausia nepritarusių (90 proc.) respondentų priklauso 18–28 m. grupei (žr. 188 pav.).

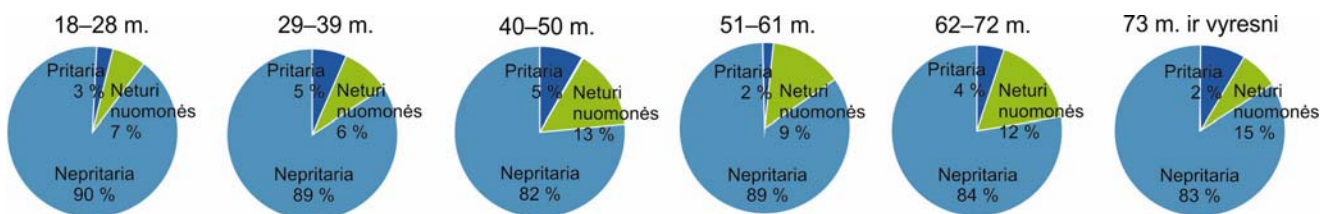

188 pav. Informacinių technologijų prieinamumo vertinimas: *labiau prieinamos vyresnio amžiaus moterims nei vyresnio amžiaus vyrams*

43 proc. respondentų pritaria teiginiui, kad *informacinės technologijos labiau prieinamos miesto moterims nei kaimo moterims*, o 50 proc. nepitaria šiam teiginiui. Teiginiui, kad *informacinės technologijos labiau prieinamos miesto nei kaimo moterims*, pritaria 43 proc. vyrų, 42 proc. miesto gyventojų ir moterų bei 47 proc. kaimo gyventojų (žr. 189 pav.).

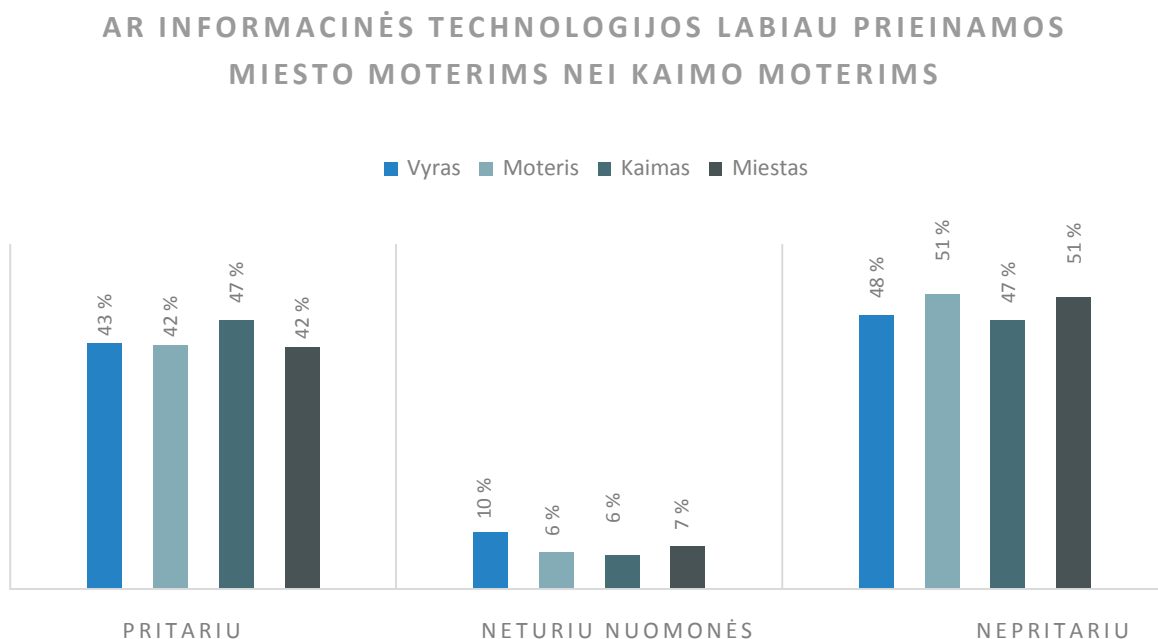

189 pav. Informacinių technologijų prieinamumo vertinimas: *labiau prieinamos miesto moterims nei kaimo moterims*

Pagal amžiaus grupes vertinant teiginį, kad *informacinės technologijos labiau prieinamos miesto nei kaimo moterims*, nustatyta, jog didžioji dalis (45 proc.) pritariančiųjų yra 18–28 m. grupėje. Šiam teiginiui daugiausia nepritarusių (55 proc.) respondentų priklauso 29–39 m. grupei (žr. 190 pav.).

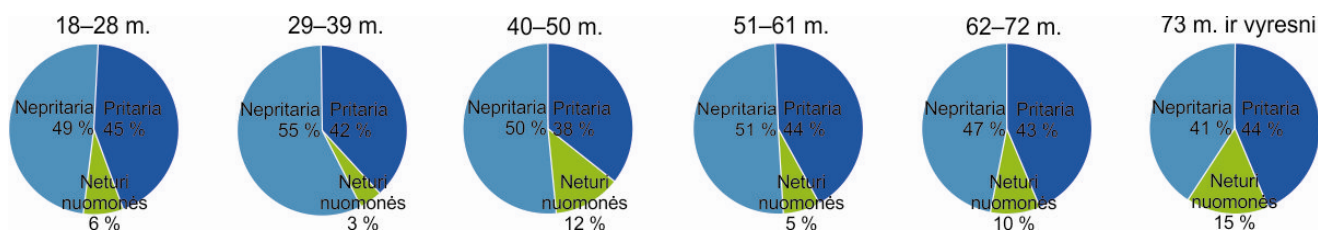

190 pav. Informacinių technologijų prieinamumo vertinimas: *labiau prieinamos miesto moterims nei kaimo moterims*

Apibendrinant galima teigti, kad, atlikus tyrimą su 1 098 respondentais, nustatytos šios probleminės sritys, kuriose nemaža dalis respondentų vertina moterų padėtį prasčiau nei vyrų:

1. 38–48 proc. respondentų mano, kad į darbą lengviau priimami imigrantai, vyresnio amžiaus ir kaime gyvenantys vyrai nei atitinkamų grupių moterys. Nuomonės, kad pirmiausia darbu turėtų būti aprūpinti Lietuvos piliečiai, o ne užsieniečiai, laikosi 82 proc. respondentų.
2. 59 proc. respondentų pastebi, kad romų tautybės, neįgalios, imigrantės, kaimo, vyresnio amžiaus ar kito tikėjimo moterys dažniausiai vertinamos pagal išorinį patrauklumą.
3. 39 proc. respondentų yra įsitikinę, kad aukštesnes pareigas užimti turi daugiau galimybių vyresnio amžiaus vyrai nei vyresnio amžiaus moterys, o 36 proc. mano, jog šioje srityje pranašesni imigrantai, neįgalūs ir kaimo vyrai. 33 proc. respondentų linkę manyti, kad aukštesnes pareigas užimti daugiau galimybių turi romų tautybės ir kito tikėjimo vyrai nei šių grupių moterys.
4. 43 proc. respondentų pritaria tam, kad reikėtų vykdyti daugiau renginių ir skirti daugiau TV laidų kito tikėjimo atstovams, imigrantams ir romams. 59 proc. linkę manyti, kad daugiau renginių ir TV laidų turėtų būti skirta neįgaliems, vyresnio amžiaus ir kaimo žmonėms.
5. 38 proc. respondentų mano, kad sveikatos priežiūros, teisinės, finansinės paslaugos ir informacinės technologijos labiau prieinamos miesto, o ne kaimo moterims.

3.2. II tyrimas: 406 respondenčių apklausa

Tyrimu vertinamos šios problemos:

- tikslinių grupių nuomonė, ar esama diskriminacijos;
- diskriminacijos problema siekiant įsidarbinti;
- nuomonė apie tikslinių grupių diskriminavimą;
- tikslinių grupių diskriminacijos nustatymas darbinio gyvenimo etapuose;
- priežasčių, trukdančių susirasti darbą, pragyvenimo šaltinį arba užsiimti norima veikla, vertinimas;
- žiniasklaidos priemonių, skirtų tikslinėms grupėms, vertinimas;
- domėjimasis visuomenės gyvenimu, laisvalaikis ir žiniasklaidos formuojamas įvaizdis apie tikslines grupes;
- paskolos būstui, verslui, būsto nuomos, sveikatos priežiūros ir socialinių paslaugų vertinimas;
- tikslinių grupių dalyvavimo savivaldoje, karjeros galimybių bei moterų politikų vertinimas.

Santykiai skaičiuoti nuo kiekvienos grupės dydžio.

3.2.1. Tikslinių grupių nuomonė, ar esama diskriminacijos

Kad Lietuvoje labai dažnai diskriminuojami kitos tautybės ar rasės asmenys, mano 36 proc. imigrančių, negalią turinčių ir vyresnio amžiaus moterų, 40 proc. tautinių mažumų ir 31 proc. kaime gyvenančių moterų. Priešingos nuomonės laikosi 21 proc. imigrančių, 24 proc. kaime gyvenančių, 29 proc. negalią turinčių, 42 proc. vyresnio amžiaus bei 18 proc. tautinių mažumų moterų (žr. 191 pav.).

LIETUVOJE DISKRIMINUOJAMI KITOS TAUTYBĖS AR RASĖS ASMENYS

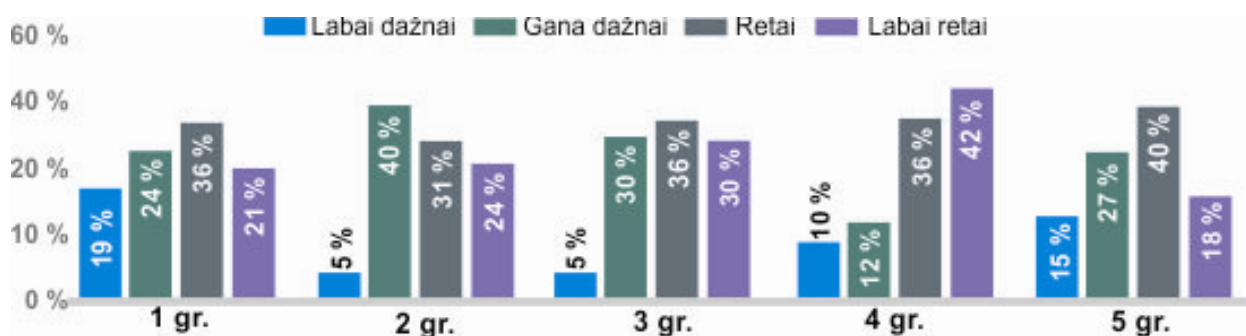

191 pav. Lietuvoje diskriminuojami kitos tautybės ar rasės asmenys

36 proc. moterų imigrančių mano, kad Lietuvoje labai retai diskriminuojami vyresnio amžiaus asmenys. Vyresnio amžiaus moterų grupėje vyrauja nuomonė, kad Lietuvoje gana dažnai diskriminuojami vyresnio amžiaus asmenys (45 proc.). 58 proc. negalią turinčių moterų mano, kad tokia diskriminacijos forma pasitaiko retai arba labai retai (žr. 192 pav.).

LIETUVOJE DISKRIMINUOJAMI VYRESNIO AMŽIAUS ASMENYS

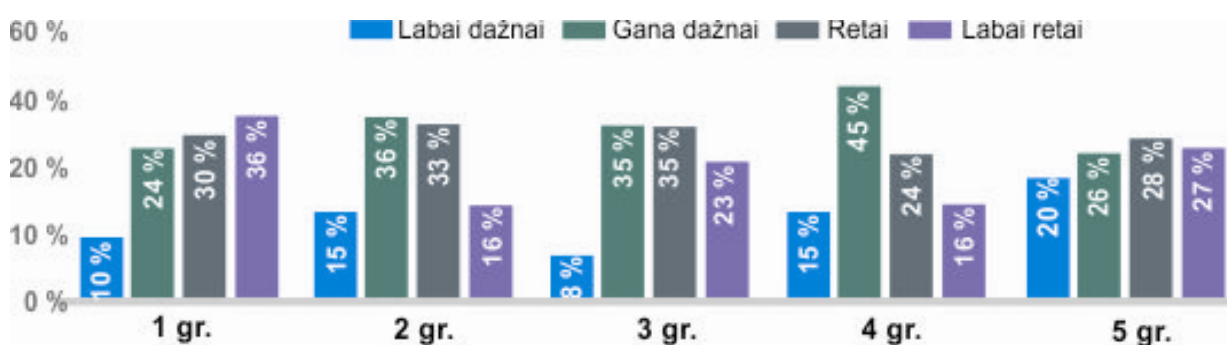

192 pav. Lietuvoje diskriminuojami vyresnio amžiaus asmenys

55 proc. negalią turinčių moterų mano, kad visuomenė labai dažnai arba gana dažnai diskriminuoja neįgalius asmenis. Neįgalių asmenų diskriminacija Lietuvoje mažiausiai jaučiama imigrančių grupėje (žr. 193 pav.).

LIETUVOJE DISKRIMINUOJAMI NEĮGALŪS ASMENYS

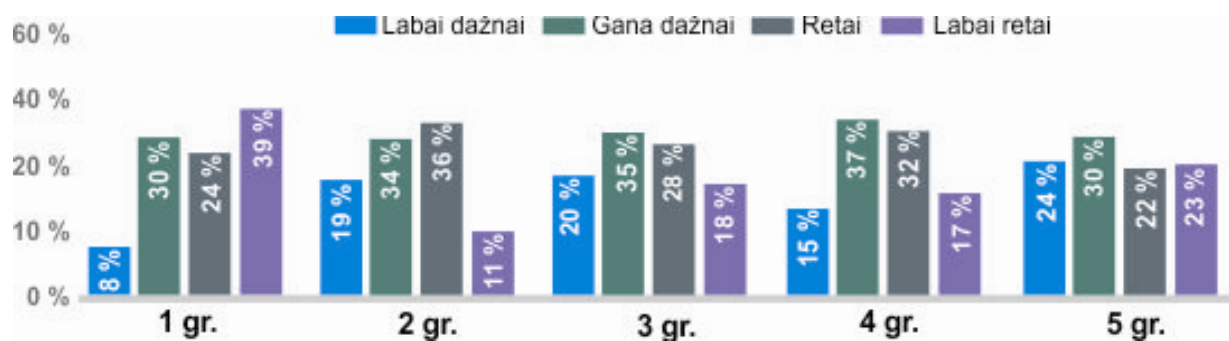

193 pav. Lietuvoje diskriminuojami neįgalūs asmenys

30 proc. vyresnio amžiaus ir tautinių mažumų grupių respondenčių mano, kad kitos lyties asmenys diskriminuojami. Rečiausiai su lyties diskriminavimu susiduria imigrančių ir negalią turinčių moterų grupių atstovės (žr. 194 pav.).

LIETUVOJE DISKRIMINUOJAMI KITOS LYTIES ASMENYS

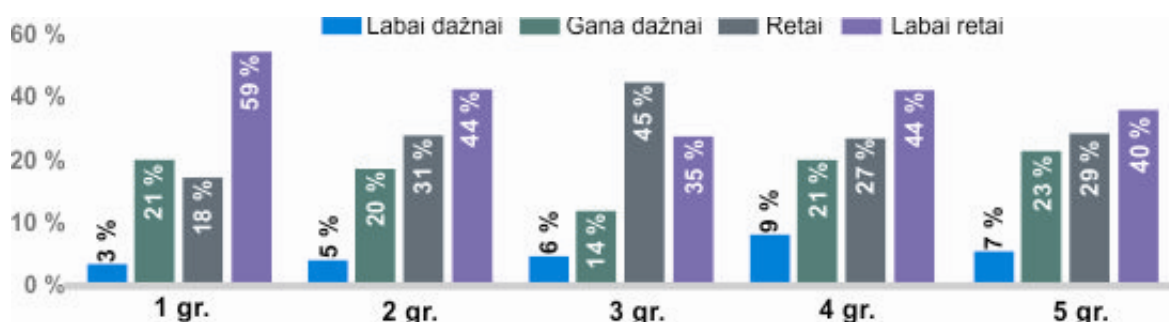

194 pav. Lietuvoje diskriminuojami kitos lyties asmenys

68 proc. kaime gyvenančių moterų labai dažnai ar gana dažnai pastebi kitos lytinės orientacijos asmenų diskriminaciją. Rečiausiai kitos lytinės orientacijos asmenų diskriminacija konstatuojama imigrančių grupėje (69 proc.) (žr. 195 pav.).

LIETUVOJE DISKRIMINUOJAMI KITOS LYTINĖS ORIENTACIJOS ASMENYS

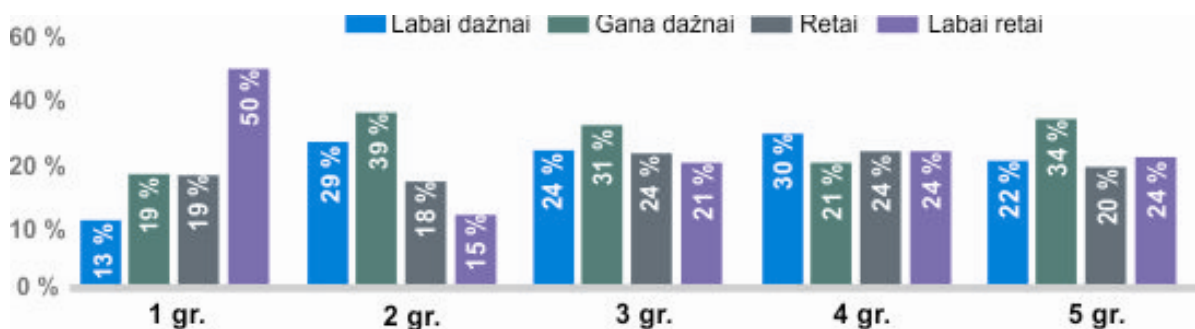

195 pav. Lietuvoje diskriminuojami kitos lytinės orientacijos asmenys

Lietuvoje kitos religijos ar tikėjimo diskriminavimo problema nėra aktuali. Visos tikslinės grupės tokią diskriminaciją pastebi labai retai (71 proc.) arba retai (79 proc.). Labai dažnai arba dažnai tokią diskriminacijos formą pastebi 29 proc. negalią turinčių moterų (žr. 196 pav.).

LIETUVOJE DISKRIMINUOJAMI KITOS RELIGIJOS AR TIKĖJIMO ASMENYS

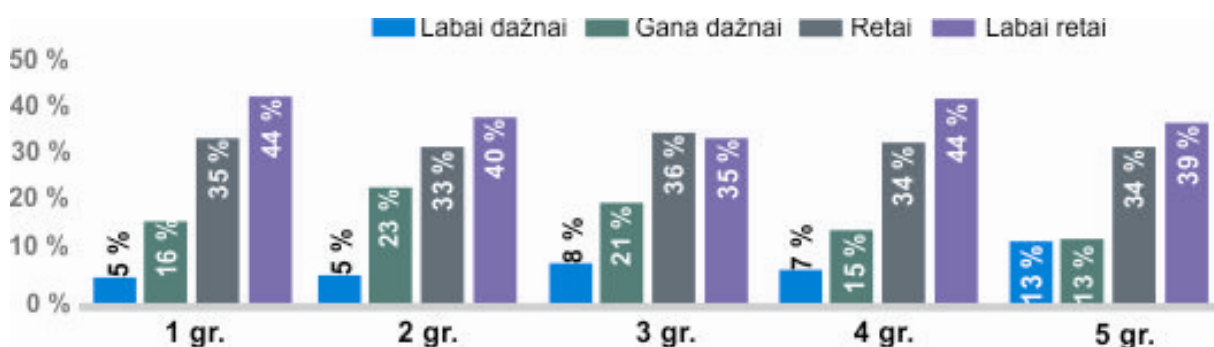

196 pav. Lietuvoje diskriminuojami kitos religijos ar tikėjimo asmenys

Kad Lietuvoje labai dažnai ar dažnai diskriminuojami kaimo vietovėse gyvenantys asmenys, mano 18 proc. imigrantų, 24 proc. kaime gyvenančių moterų, 30 proc. negalią turinčių ir vyresnio amžiaus moterų bei 27 proc. tautinių mažumų grupei priklausančių moterų (žr. 197 pav.).

LIETUVOJE DISKRIMINUOJAMI KAIMO VIETOVĖSE GYVENANTYS ASMENYS

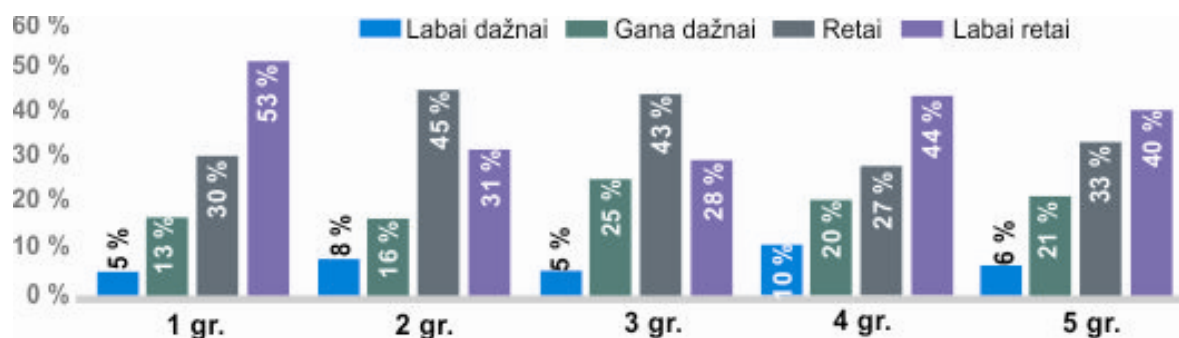

197 pav. Lietuvoje diskriminuojami kaimo vietovėse gyvenantys asmenys

Labai dažnai ar dažnai imigrantų, atvykėlių iš kitų valstybių diskriminaciją pastebi imigrantės arba tautinių mažumų grupei priklausančios moterys (atitinkamai 46 ir 45 proc.). Didžioji dalis kaime gyvenančių moterų priešiskumą imigrantams ar atvykėliams pastebi retai arba labai retai (73 proc.) (žr. 198 pav.).

LIETUVOJE DISKRIMINUOJAMI IMIGRANTAI, ATVYKĖLIAI IŠ KITŲ VALSTYBIŲ

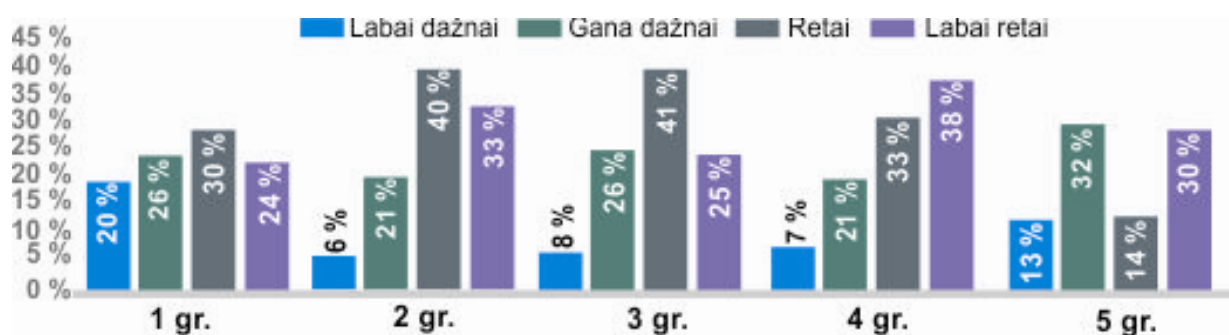

198 pav. Lietuvoje diskriminuojami imigrantai, atvykėliai iš kitų valstybių

Daugiau nei pusė imigrančių, kaime gyvenančių, vyresnio amžiaus ir tautinių mažumų grupei priklausančių moterų žemesnės socialinės padėties asmenų diskriminaciją pastebi retai arba labai retai (50–65 proc.). Ryškiausiai žemesnės socialinės padėties asmenų diskriminacija pastebima negalią turinčių moterų grupėje (60 proc.) (žr. 199 pav.).

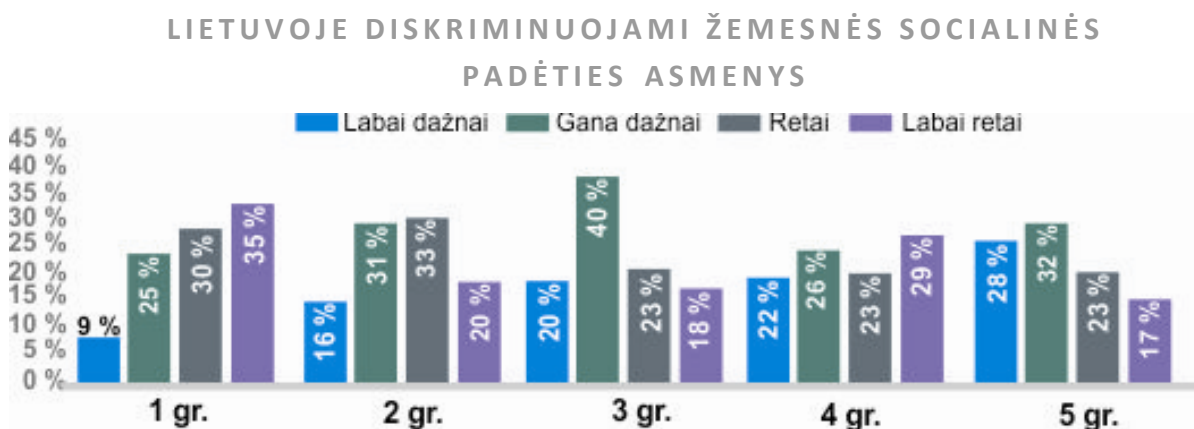

199 pav. Lietuvoje diskriminuojami žemesnės socialinės padėties asmenys

3.2.2. Diskriminacijos problema siekiant įsidarbinti

Dauguma visų penkių jautriausių tikslinių grupių respondenčių pritaria, kad labai dažnai arba dažnai kandidato į darbo vietą trūkumas yra tam tikras amžius (77–94 proc.) (žr. 200 pav.).

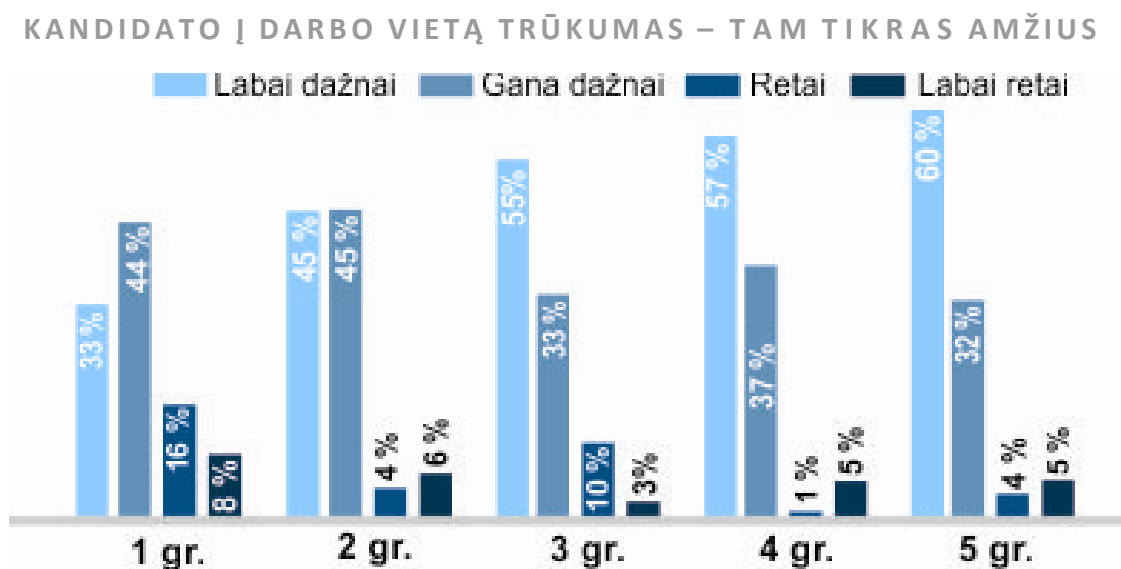

200 pav. Kandidato į darbo vietą trūkumas – tam tikras amžius

Kad kandidato į darbo vietą trūkumas yra tam tikra išvaizda, aprangos stilius ar įvaizdis, labai dažnai arba dažnai mano 51 proc. imigrančių, 69 proc. kaime gyvenančių, 70 proc. negalių turinčių, 83 proc. vyresnio amžiaus ir 74 proc. tautinių mažumų grupei priklausančių moterų (žr. 201 pav.).

KANDIDATO Į DARBO VIETĄ TRŪKUMAS – TAM TIKRA IŠVAIZDA, APRANGOS STILIUS AR ĮVAIZDIS

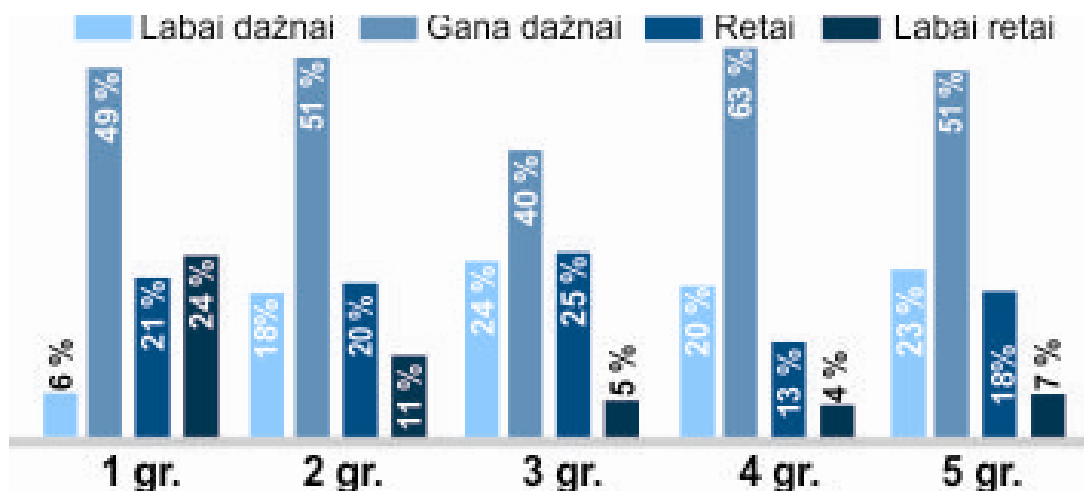

201 pav. Kandidato į darbo vietą trūkumas – tam tikra išvaizda, aprangos stilius ar įvaizdis

Dauguma kaime gyvenančių, negalių turinčių, vyresnio amžiaus moterų mano, kad retai arba labai retai kandidato į darbo vietą trūkumas, kliūtis yra odos spalva ar tautybė. Tačiau imigrančių ir tautinių mažumų atstovių grupėje priešingos nuomonės laikosi ne mažiau nei pusė moterų (atitinkamai 51 ir 50 proc.) (žr. 202 pav.).

KANDIDATO Į DARBO VIETĄ TRŪKUMAS – ODOS SPALVA AR TAUTYBĖ

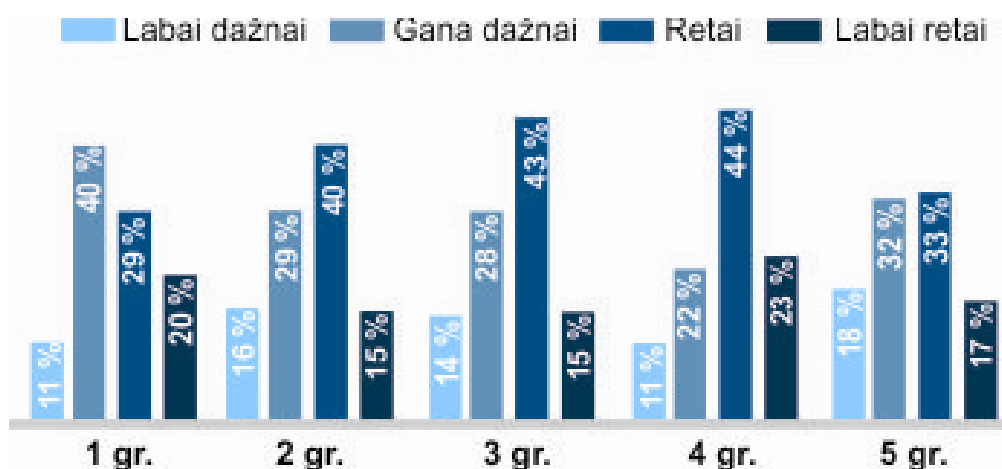

202 pav. Kandidato į darbo vietą trūkumas – odos spalva ar tautybė

Labai dažnai arba dažnai neįgalumą, kaip kandidato trūkumą darbo vietai užimti, nurodo visų tikslinių grupių atstovės. 48 proc. negalių turinčių moterų tai pastebi labai dažnai (žr. 203 pav.).

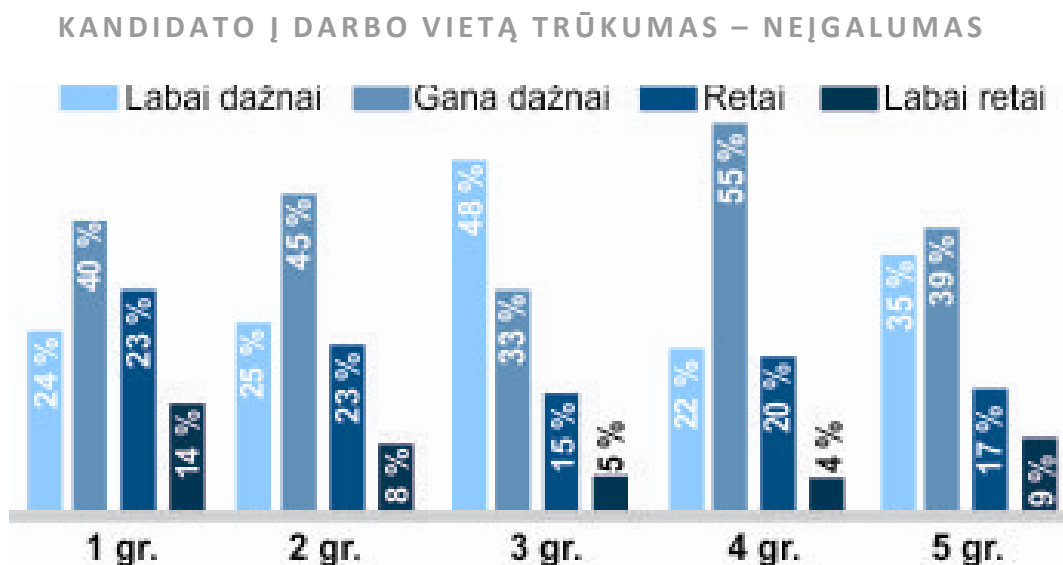

203 pav. Kandidato į darbo vietą trūkumas – neįgalumas

Bendrosios fizinės išvaizdos, kaip kandidato į darbo vietą trūkumo, problema labai dažnai ar gana dažnai pastebima beveik visose tikslinėse grupėse (69–79 proc.), išskyrus imigrančių grupę. Čia 55 proc. moterų šį trūkumą pastebi retai arba labai retai (žr. 204 pav.).

KANDIDATO Į DARBO VIETĄ TRŪKUMAS – BENDROJI FIZINĖ IŠVAIZDA

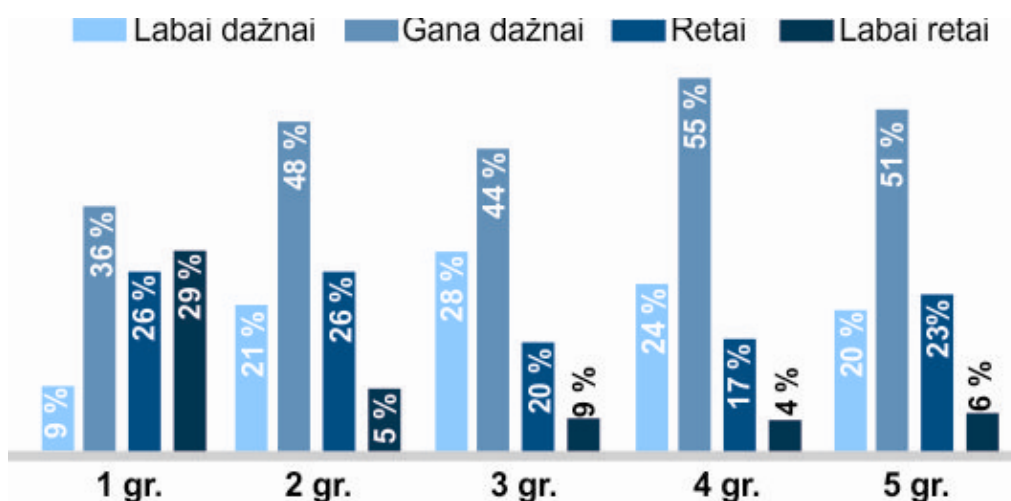

204 pav. Kandidato į darbo vietą trūkumas – bendroji fizinė išvaizda

53–65 proc. moterų pritaria teiginiui, kad labai dažnai ar dažnai kalbėjimo būdas, akcentas tampa trūkumu kandidatui į darbo vietą. Ši problema aktualiausia tautinių mažumų moterų grupėje (žr. 205 pav.).

KANDIDATO Į DARBO VIETĄ TRŪKUMAS – KALBĖJIMO BŪDAS, AKCENTAS

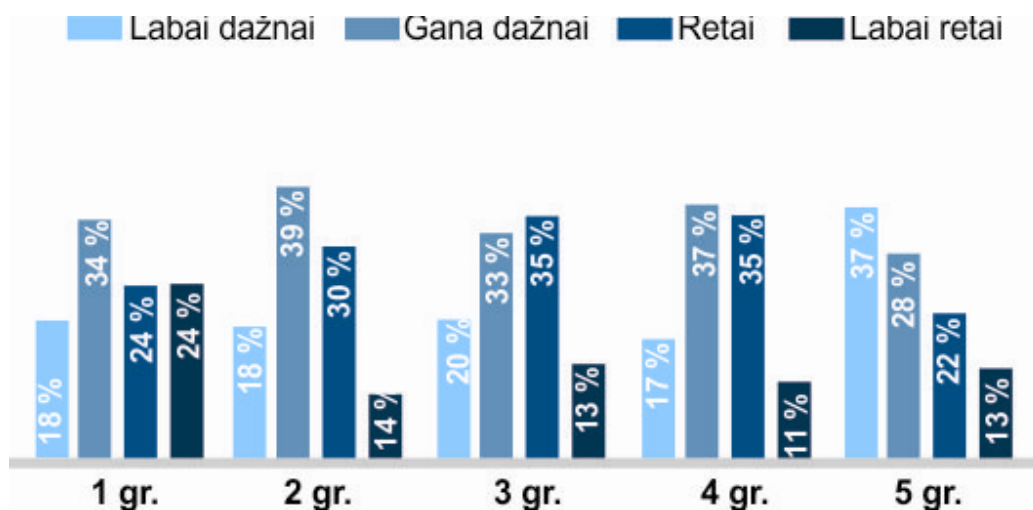

205 pav. Kandidato į darbo vietą trūkumas – kalbėjimo būdas, akcentas

Kad kandidato į darbo vietą trūkumas gali būti lytis, mano 54 proc. kaime gyvenančių moterų grupės respondenčių. 77 proc. imigrančių šį trūkumą pastebi retai arba labai retai (žr. 206 pav.).

KANDIDATO Į DARBO VIETĄ TRŪKUMAS – LYTIS

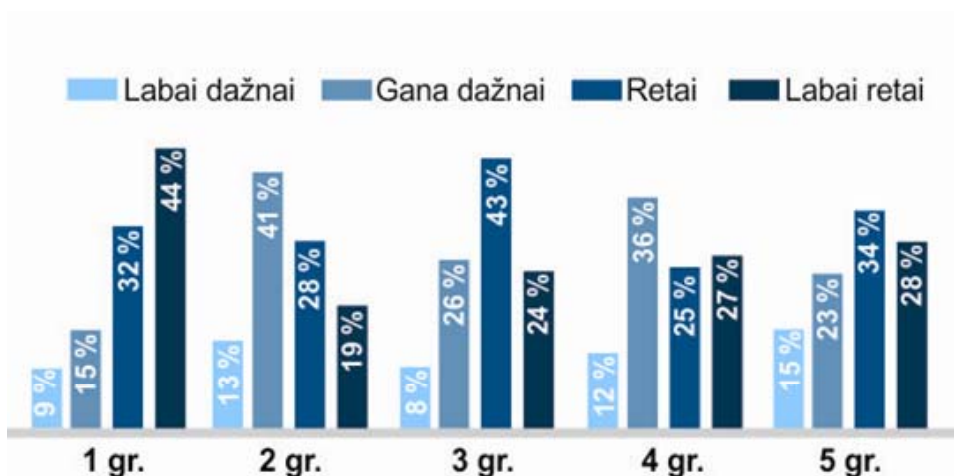

206 pav. Kandidato į darbo vietą trūkumas – lytis

54 proc. kaime gyvenančių moterų pastebi tai, kad kita lytinė orientacija labai dažnai ar gana dažnai tampa kandidato į darbo vietą trūkumu. 72 proc. imigrančių ši problema iškyta retai arba labai retai (žr. 207 pav.).

KANDIDATO Į DARBO VIETĄ TRŪKUMAS – LYTINĖ ORIENTACIJA

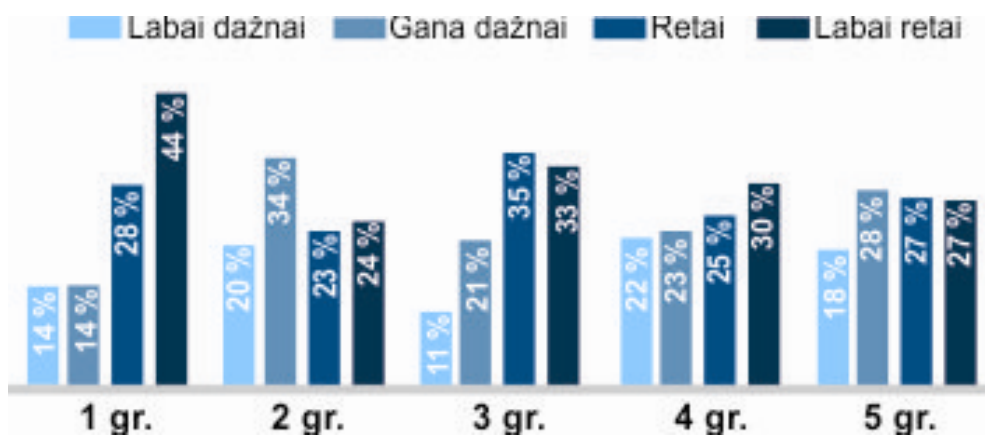

207 pav. Kandidato į darbo vietą trūkumas – lytinė orientacija

57 proc. vyresnio amžiaus ir 54 proc. tautinių mažumų grupei priklausančių moterų mano, kad labai dažnai arba dažnai kandidato į darbo vietą trūkumas yra socialinė padėtis. Priešingos nuomonės laikosi 67 proc. imigrančių (žr. 208 pav.).

KANDIDATO Į DARBO VIETĄ TRŪKUMAS – SOCIALINĖ PADĖTIS

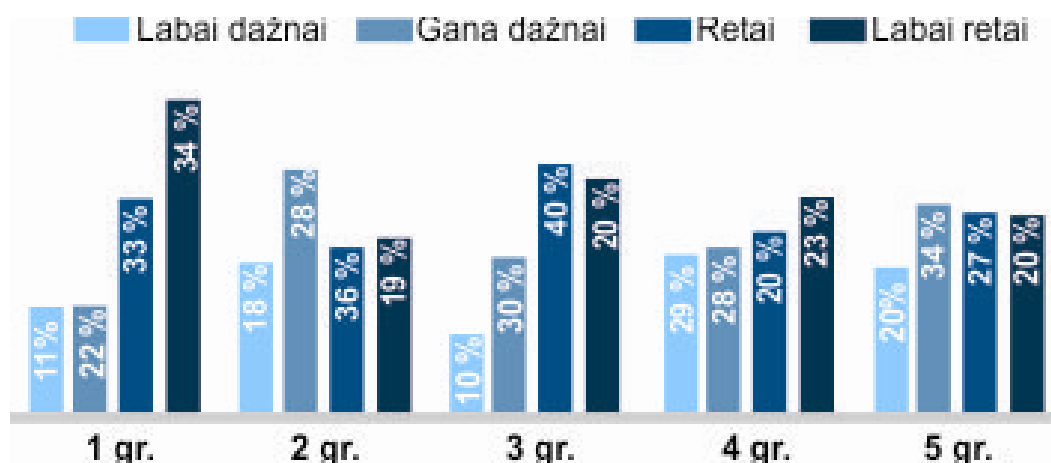

208 pav. Kandidato į darbo vietą trūkumas – socialinė padėtis

3.2.3. Teiginių apie tikslinių grupių diskriminavimą vertinimas

Išsiaiškinta, kaip respondentes vertina (jiems pritaria ar nepritaria) teiginius apie tikslinių grupių diskriminavimą. Daugiau nei pusė respondenčių (53–71 proc.) mano, kad moterys turi dirbti trumpiau nei vyrai. Ši nuostata ryškiausia vyresnio amžiaus moterų grupėje (žr. 209 pav.).

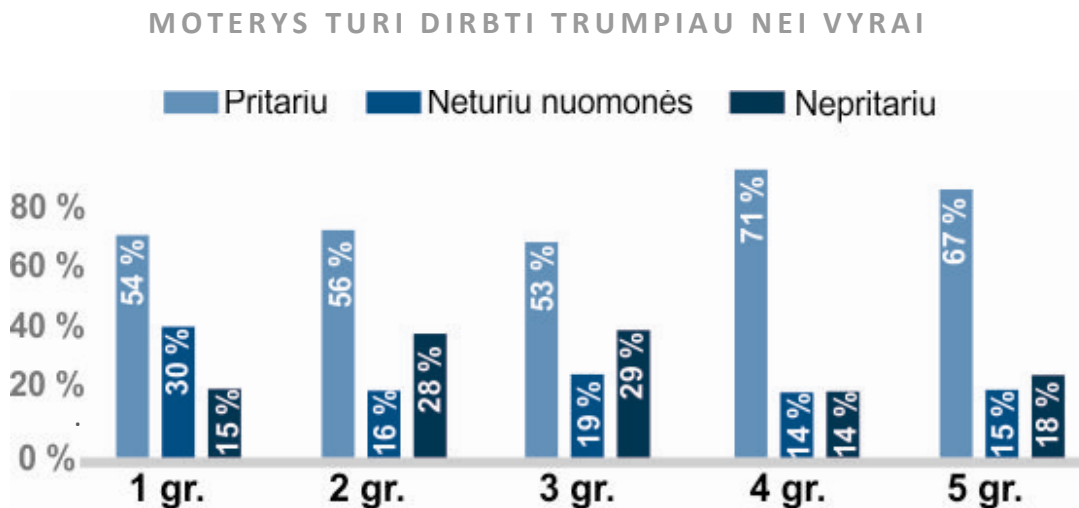

209 pav. Teiginių apie tikslinių grupių diskriminavimą vertinimas:
moterys turi dirbti trumpiau nei vyrai

Dauguma respondenčių pritaria teiginiui, kad moterys turi dirbti mažiau nei vyrai. Tokia nuomonė dominuoja visose tikslinėse grupėse (53–73 proc.), o ryškiausiai – vyresnio amžiaus moterų grupėje (žr. 210 pav.).

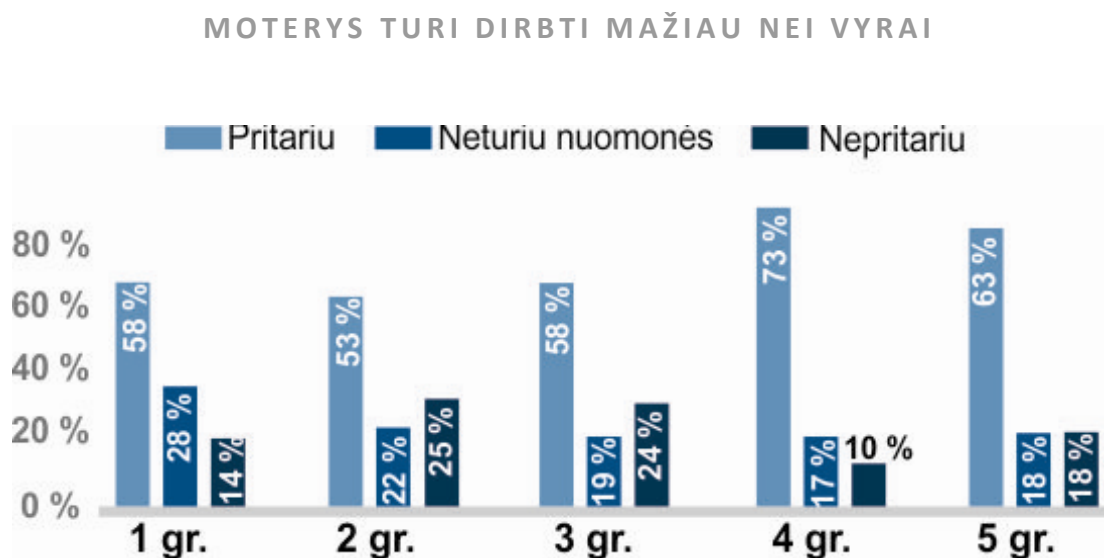

210 pav. Teiginių apie tikslinių grupių diskriminavimą vertinimas:
moterys turi dirbti mažiau nei vyrai

51 proc. kaime gyvenančių ir 50 proc. negalią turinčių moterų neturi nuomonės, kad imigrantai neturėtų gyventi susitelkę vienoje vietoje. 40 proc. respondenčių iš vyresnio amžiaus moterų grupės pritaria, o priešingos nuomonės laikosi 33 proc. imigrančių grupės respondenčių (žr. 211 pav.).

IMIGRANTAI NETURĖTŲ GYVENTI SUSITELKĘ VIENOJE VIETOJE

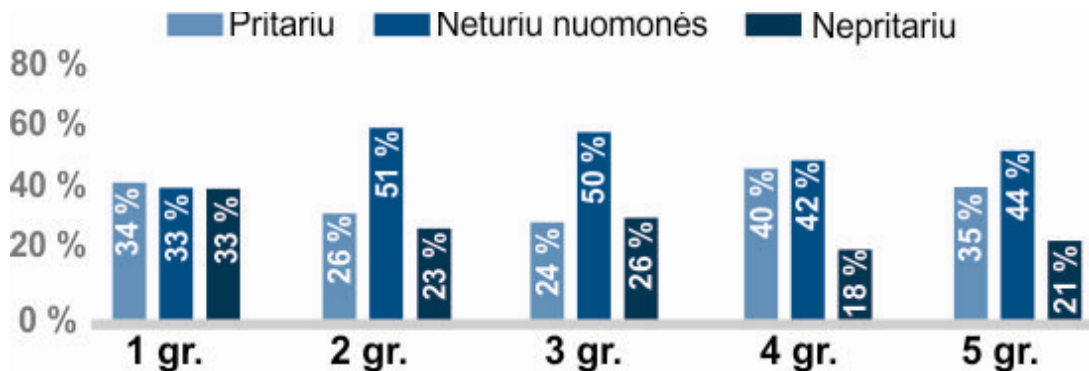

211 pav. Teiginių apie tikslinių grupių diskriminavimą vertinimas: *imigrantai neturėtų gyventi susitelkę vienoje vietoje*

46 proc. moterų, priklausančių vyresnio amžiaus grupei, mano, kad, laikinai padirbėję, imigrantai turėtų išvykti iš Lietuvos. Šis rodiklis yra didžiausias tarp visų nagrinėjamų penkių grupių. Labiausiai šiam teiginiui nepritaria (48 proc.) imigrantės (žr. 212 pav.).

LAIKINAI PADIRBĖJĘ IMIGRANTAI TURĖTŲ IŠVYKTI IŠ LIETUVOS

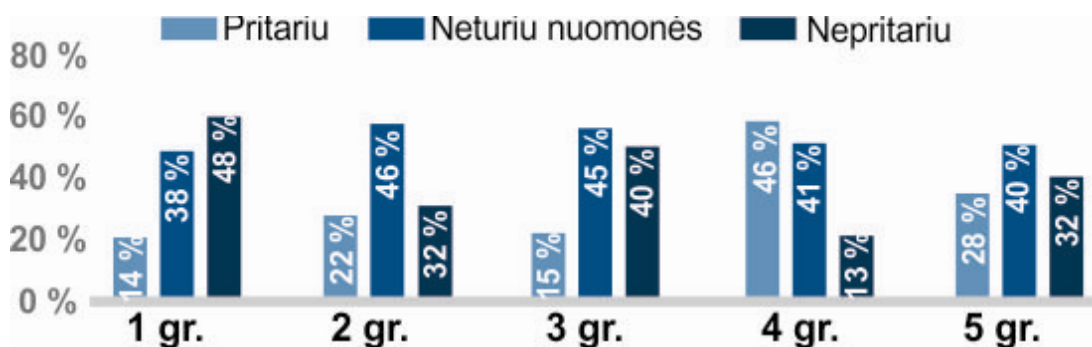

212 pav. Teiginių apie tikslinių grupių diskriminavimą vertinimas: *laikinai padirbėję imigrantai turėtų išvykti iš Lietuvos*

51–57 proc. moterų, priklausančių kaime gyvenančių, negalią turinčių ir vyresnio amžiaus grupėms, pritaria tam, kad moteris dažniausiai vertinama pagal seksualinį patrauklumą (žr. 213 pav.).

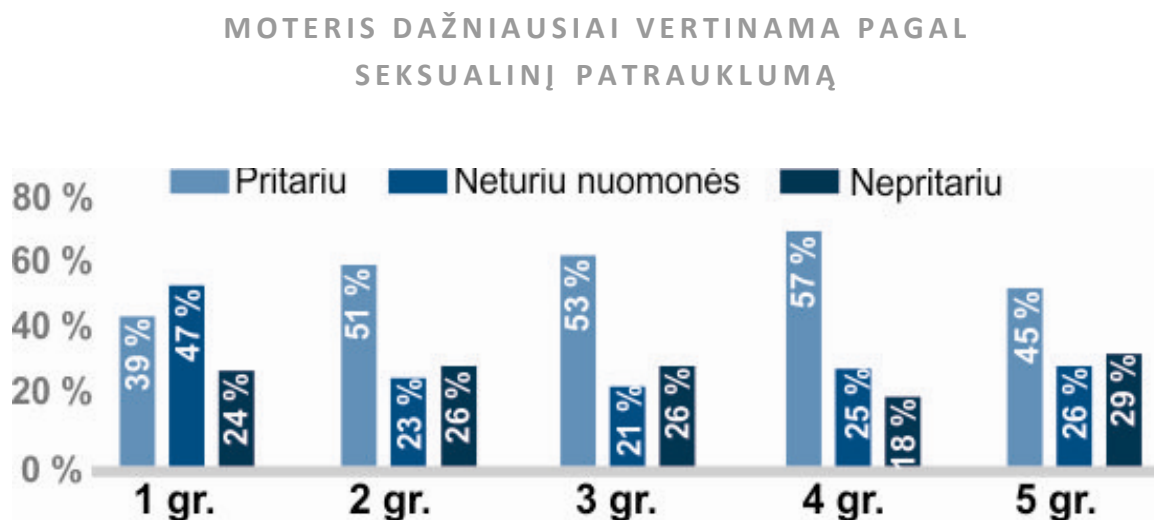

213 pav. Teiginių apie tikslinių grupių diskriminavimą vertinimas: *moteris dažniausiai vertinama pagal seksualinį patrauklumą*

Nuomonės apie tai, kad moteris dažniausiai vertinama pagal naudingumą vyrui, pasiskirsčiusios panašiai: 24–36 proc. pritaria tokiam teiginiui, 27–32 proc. – nepritaria. 32 proc. nepritariančiųjų priklauso tautinių mažumų grupei (žr. 214 pav.).

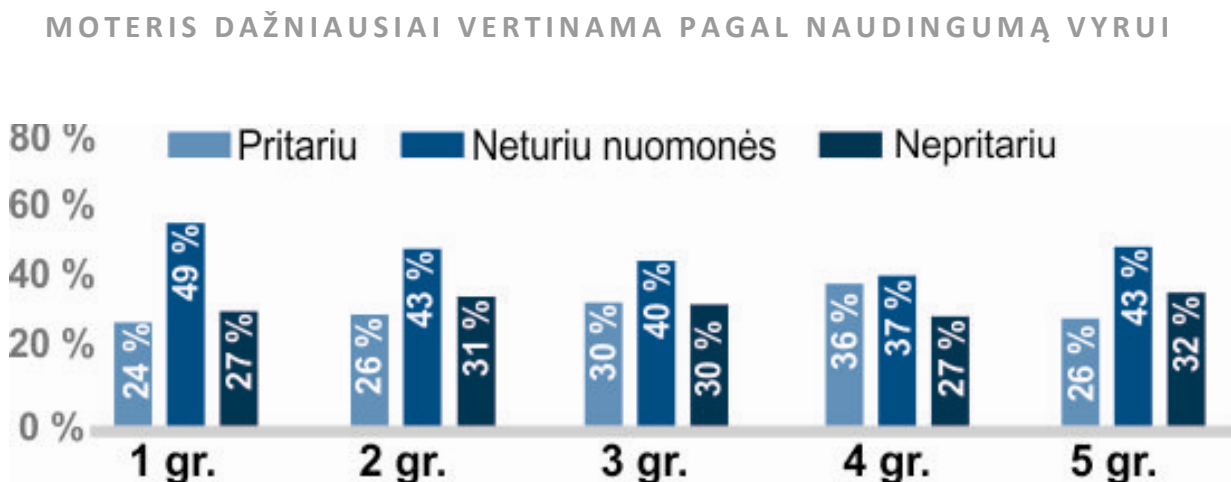

214 pav. Teiginių apie tikslinių grupių diskriminavimą vertinimas: *moteris dažniausiai vertinama pagal naudingumą vyrui*

Kitų kultūrų nuvertinimas labiausiai pastebimas tautinių mažumų atstovių (35 proc.) ir imigrančių (30 proc.) grupėse. 59 proc. vyresnio amžiaus moterų kitos kultūros nuvertinimo nepastebi (žr. 215 pav.).

KITOS KULTŪROS LIETUVOJE YRA NUVERTINAMOS

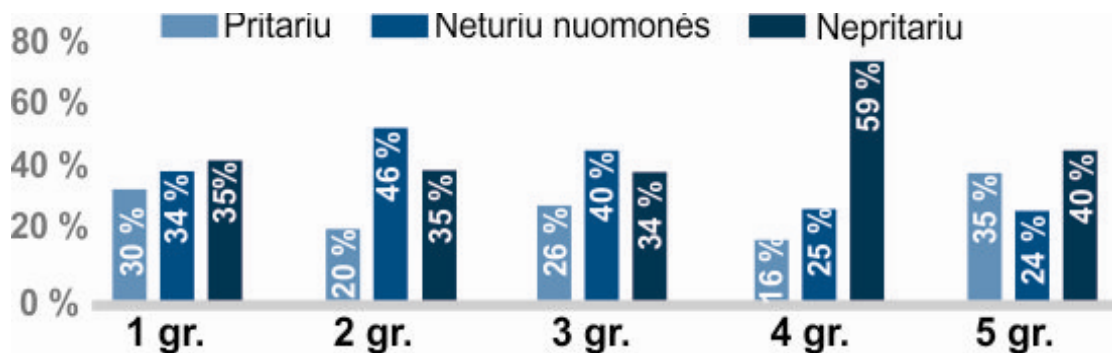

215 pav. Teiginių apie tikslinių grupių diskriminavimą vertinimas: *kitos kultūros Lietuvoje yra nuvertinamos*

40 proc. negalią turinčių ir 41 proc. tautinių mažumų grupėms priklausančių moterų mano, kad vyresnio amžiaus asmenys nebekelia sau geresnio gyvenimo tikslų. Labiausiai tokiam teiginiui nepritaria vyresnio amžiaus grupei priklausančios moterys (55 proc.) (žr. 216 pav.).

VYRESNIO AMŽIAUS ASMENYS NEBEKELIA GERESNIO GYVENIMO TIKSLŲ

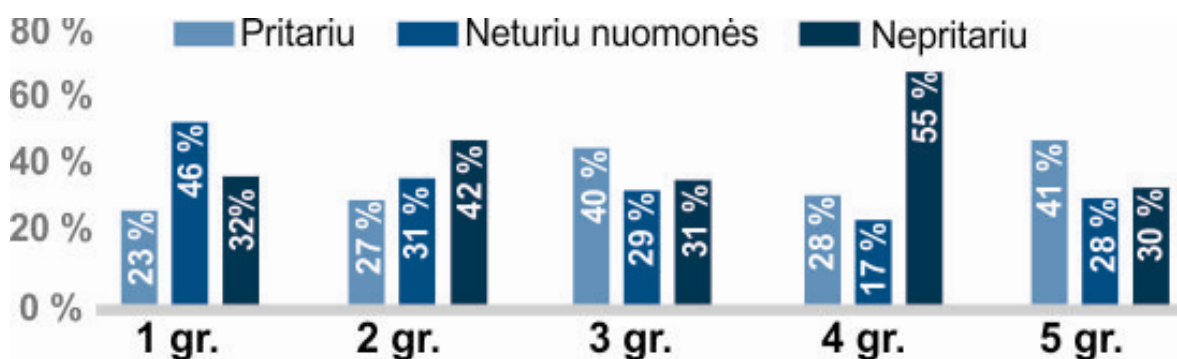

216 pav. Teiginių apie tikslinių grupių diskriminavimą vertinimas: *vyresnio amžiaus asmenys nebekelia sau geresnio gyvenimo tikslų*

Dauguma visų grupių moterų pritaria teiginiui, kad vyresnio amžiaus asmenys gali daug ko pamokyti jaunesnius. Tarp visų tikslinių grupių didžiausia dalis, manančių priešingai (10 proc.), yra negalią turinčių moterų grupėje (žr. 217 pav.).

VYRESNIO AMŽIAUS ASMENYS GALI DAUG KO PAMOKYTI JAUNESNIUS

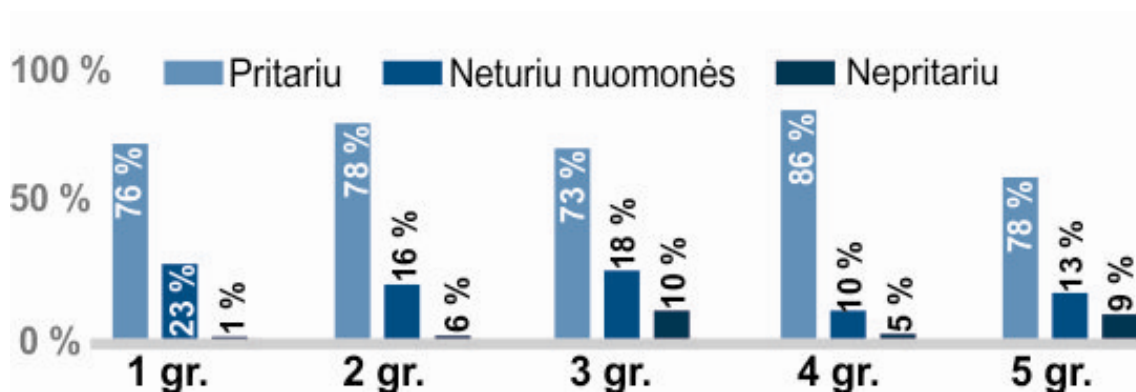

217 pav. Teiginių apie tikslinių grupių diskriminavimą vertinimas: *vyresnio amžiaus asmenys gali daug ko pamokyti jaunesnius*

50–64 proc. moterų, priklausančių kaime gyvenančių, vyresnio amžiaus ir tautinių mažumų grupėms, linkusios nepritarti teiginiui, kad kaime gyvenantys asmenys neturi ateities. Beveik trečdalis (31 proc.) neįgalių moterų pritaria tokiam teiginiui (žr. 218 pav.).

KAIME GYVENANTYS ASMENYS NETURI ATEITIES

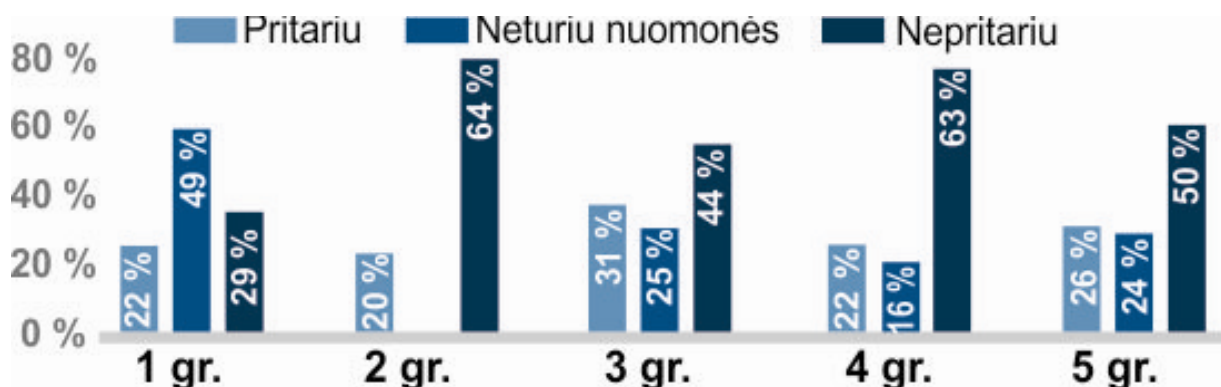

218 pav. Teiginių apie tikslinių grupių diskriminavimą vertinimas: *kaime gyvenantys asmenys neturi ateities*

Daugiau nei pusė (55–73 proc.) kaime gyvenančių, negalią turinčių, vyresnio amžiaus bei tautinių mažumų grupėms priklausančių moterų nepritaria teiginiui, kad natūralu, jog moterys gauna mažesnę atlyginimą nei vyrai. 39 proc. imigrančių šiuo klausimu nuomonės neturi (žr. 219 pav.).

NATŪRALU, KAD MOTERYS GAUNA MAŽESNĮ ATLYGINIMĄ NEI VYRAI

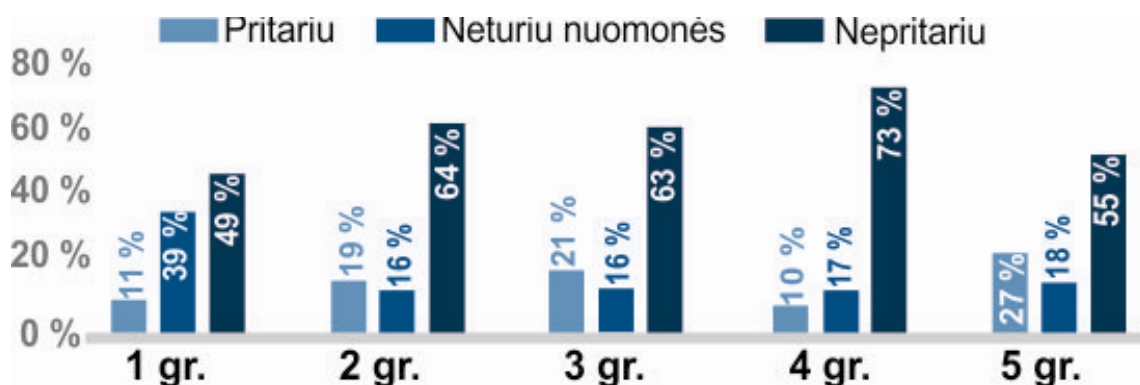

219 pav. Teiginių apie tikslinių grupių diskriminavimą vertinimas: *natūralu, kad moterys gauna mažesnę atlyginimą nei vyrai*

Penktadalis tautinių mažumų grupės atstovių pritaria nuostatai, kad natūralu, jog vyresnio amžiaus moterims mokamas mažesnis atlyginimas. Šiai nuostatai nepritaria 66–82 proc. kaime gyvenančių, negalią turinčių ir vyresnio amžiaus grupėms priklausančių moterų (žr. 220 pav.).

NATŪRALU, KAD VYRESNIO AMŽIAUS MOTERIMS MOKAMAS MAŽESNIS ATLYGINIMAS

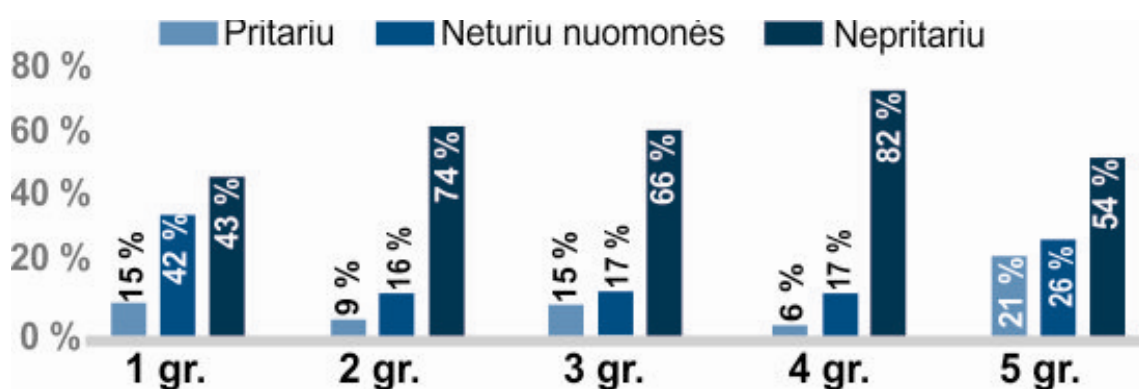

220 pav. Teiginių apie tikslinių grupių diskriminavimą vertinimas: *natūralu, kad vyresnio amžiaus moterims mokamas mažesnis atlyginimas*

Visose grupėse pastebima nuostata, kad pirmiausia darbu turėtų būti aprūpinti Lietuvos piliečiai, o ne užsieniečiai. Didžiausia dalis nepritariančių šiam teiginiui yra imigrančių grupėje (38 proc.) (žr. 221 pav.).

PIRMIAUSIA DARBU TURĖTŲ BŪTI APRŪPINTI LIETUVOS PILIEČIAI,
O NE UŽSIENIEČIAI

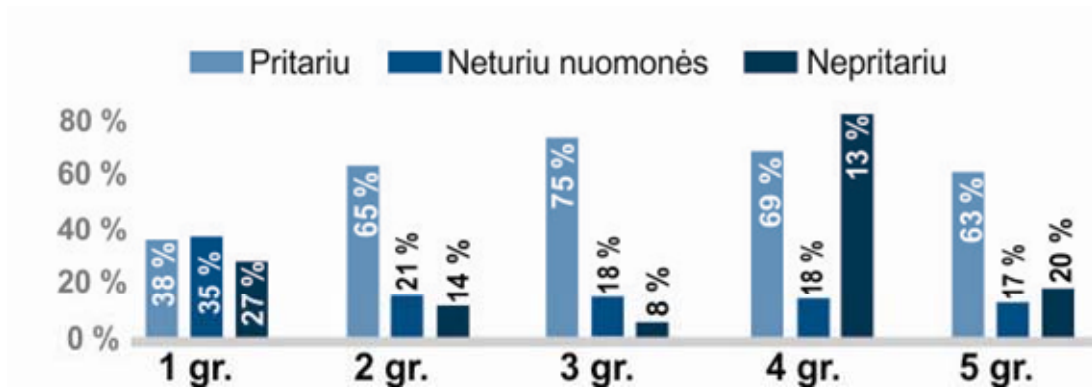

221 pav. Teiginių apie tikslinių grupių diskriminavimą vertinimas: *pirmiausia darbu turėtų būti aprūpinti Lietuvos piliečiai, o ne užsieniečiai*

3.2.4. Tikslinių grupių diskriminacija darbinio gyvenimo etapuose

Įvertinta, ar esama diskriminacijos įvairiuose darbinio gyvenimo etapuose.

Ieškant darbo, diskriminacija labiausiai jaučiama imigrančių grupėje pagyvenusių asmenų (63 proc.), negalią turinčių asmenų (53 proc.) ir imigrantų (51 proc.) atžvilgiu. Dažnai nepalankumas pagyvenusiems asmenims, ieškantiems darbo, jaučiamas kaime gyvenančių, vyresnio amžiaus, tautinių mažumų grupei priklausančių moterų grupėse (atitinkamai 73, 95 ir 73 proc.) (žr. 222 pav.)

DISKRIMINACIJOS VERTINIMAS IEŠKANT DARBO

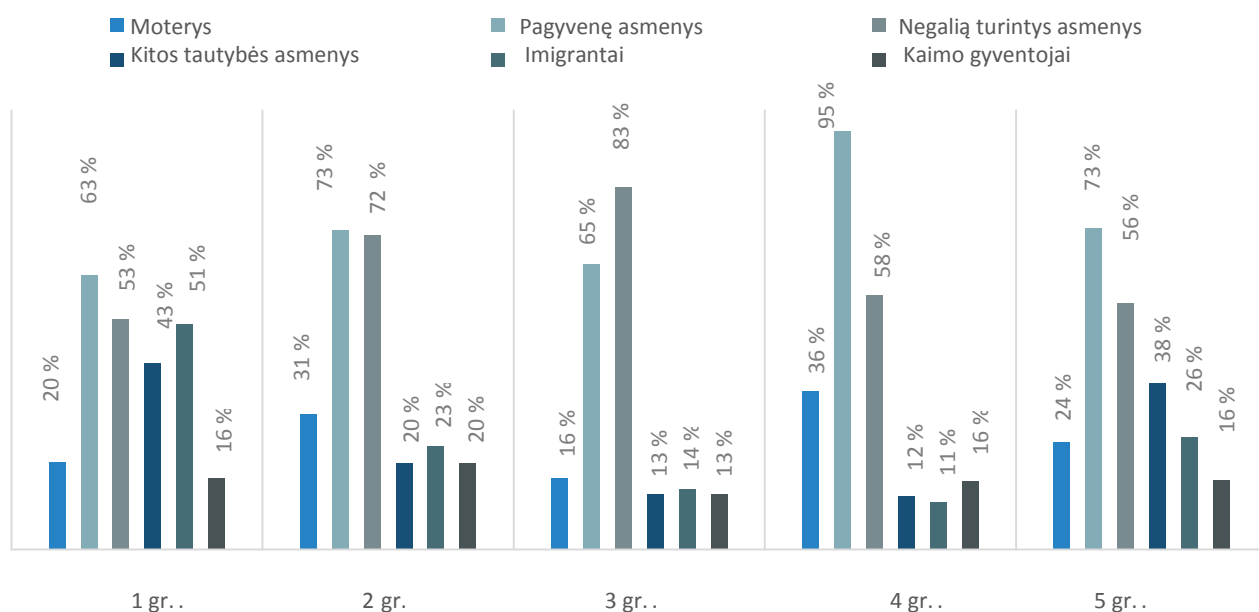

222 pav. Tikslinių grupių diskriminacija darbinio gyvenimo etapuose:
diskriminacijos vertinimas ieškant darbo

Į pagyvenusius ir negalią turinčius asmenis nukreipta diskriminacija pastebima visose penkiose tikslinėse grupėse. Dažniausiai ši diskriminacijos forma matoma vyresnio amžiaus ir tautinių mažumų grupėms priklausančių moterų. 54 proc. imigrančių mano, kad imigrantai diskriminuojami atrenkant darbuotojus (žr. 223 pav.).

DISKRIMINACIJOS VERTINIMAS DALYVAUJANT DARBUOTOJŲ

ATRANKOJE

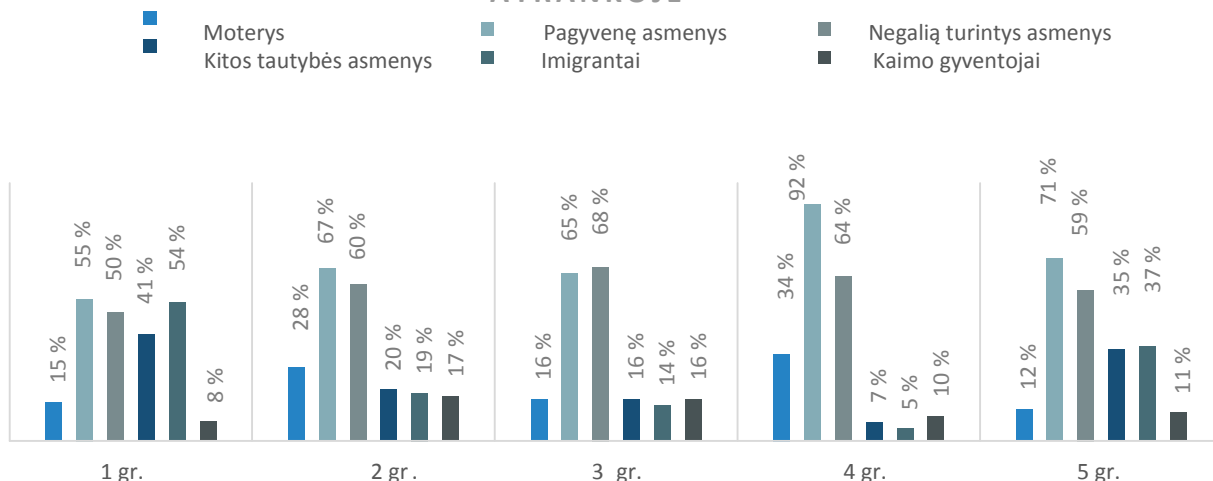

223 pav. Tikslinių grupių diskriminacija darbinio gyvenimo etapuose:
diskriminacijos vertinimas dalyvaujant darbuotojų atrankoje

Dauguma imigrančių, kaime gyvenančių ir negalią turinčių moterų pastebi negalią turinčių asmenų diskriminaciją, nustatant darbo sąlygas (atitinkamai 50, 54 ir 56 proc.). Vyresnio amžiaus ir tautinių mažumų grupėse diskriminuojami pagyvenę asmenys (41–57 proc.) (žr. 224 pav.).

DISKRIMINACIJOS VERTINIMAS NUSTATANT DARBO SĄLYGAS

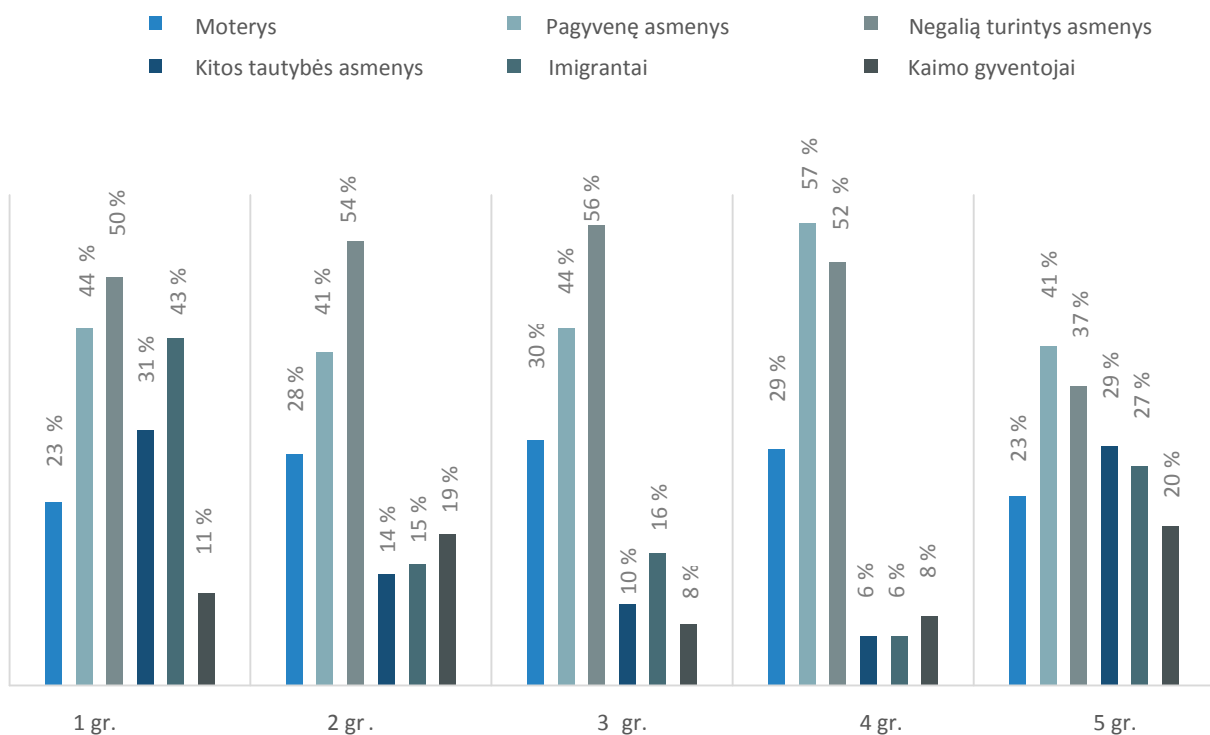

224 pav. Tikslinių grupių diskriminacija darbinio gyvenimo etapuose:
diskriminacijos vertinimas nustatant darbo sąlygas

Kad negalią turintys asmenys diskriminuojami nustatant darbo užmokestį, mano dauguma kaimo gyvenančių ir negalią turinčių moterų (53–64 proc.). Vyresnio amžiaus ir tautinių mažumų moterų grupėje dažniausiai pastebima diskriminacija, nustatant darbo užmokestį pagyvenusiems asmenims (žr 225 pav.).

DISKRIMINACIJA NUSTATANT DARBO UŽMOKESTĮ

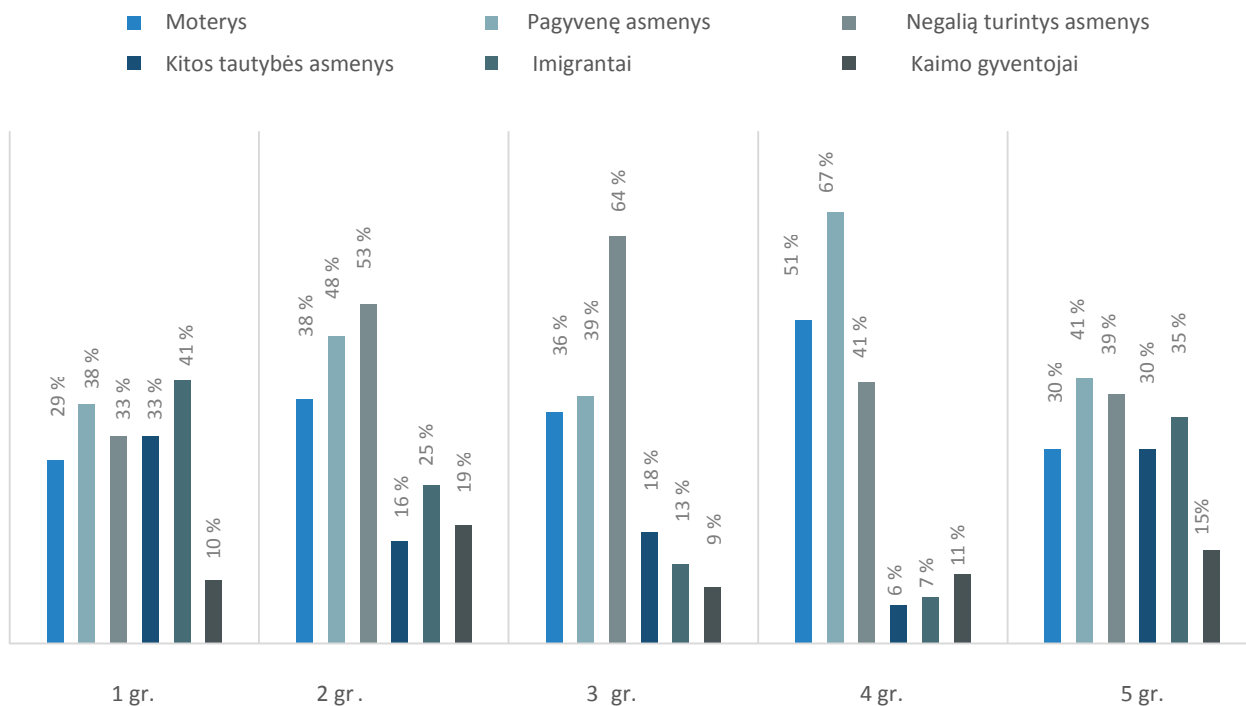

225 pav. Tikslinių grupių diskriminacija darbinio gyvenimo etapuose:
diskriminacija nustatant darbo užmokestį

Negalią turinčiųjų diskriminacija, kai jos siekia aukštesnių pareigų, dažniausiai matoma imigrančių, kaime gyvenančių, vyresnio amžiaus ir tautinių mažumų moterų grupėse. 53–54 proc. negalią turinčių moterų mano, kad, kai siekia aukštesnių pareigų, diskriminuojami pagyvenę ar negalią turintys asmenys (žr. 226 pav.).

DISKRIMINACIJOS VERTINIMAS SIEKIANT AUKŠTESNIŲ PAREIGŲ

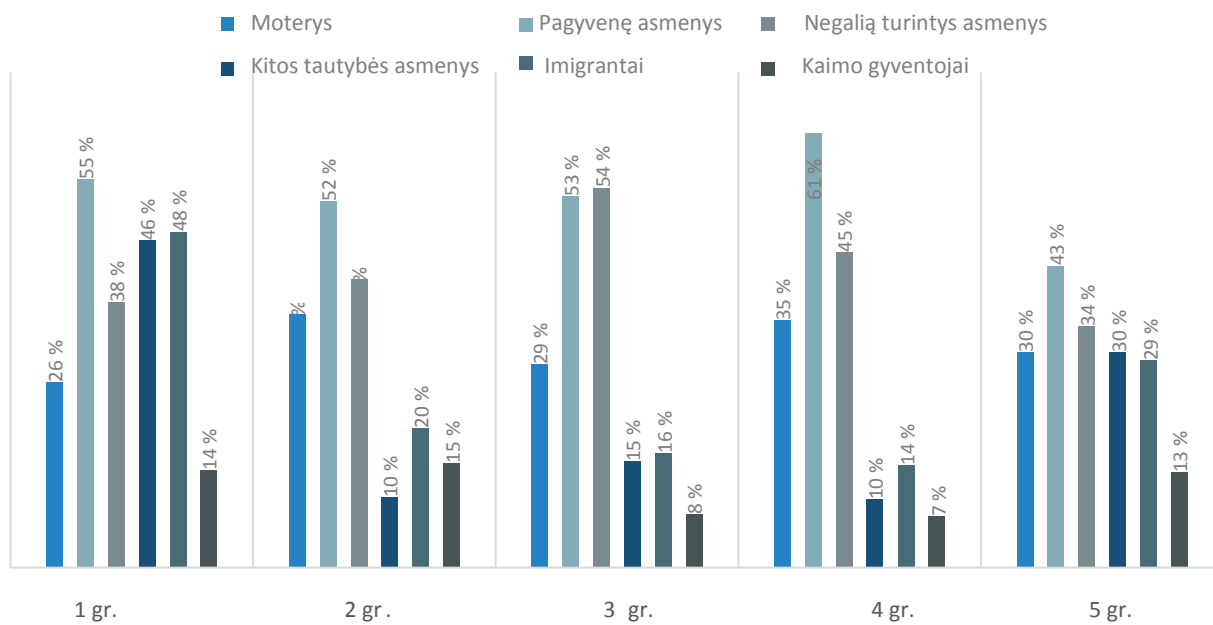

226 pav. Tikslinių grupių diskriminacija darbinio gyvenimo etapuose: *diskriminacijos vertinimas siekiant aukštesnių pareigų*

48 proc. imigrančių jaučiasi diskriminuojamos norėdamos mokytis. Kad, norėdami mokytis, diskriminuojami pagyvenę asmenys, mano 41 proc. imigrančių, 30 proc. kaime gyvenančių, 38 proc. negalią turinčių, 42 proc. vyresnio amžiaus ir 50 proc. tautinių mažumų moterų (žr. 227 pav.).

DISKRIMINACIJOS VERTINIMAS NORINT MOKYTIS

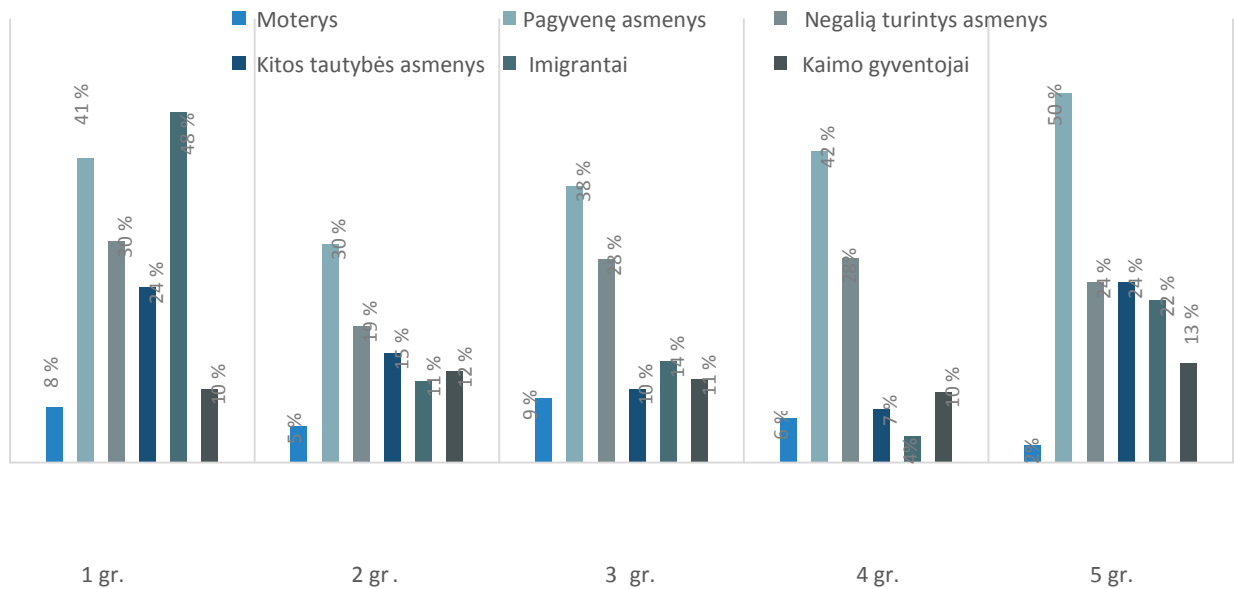

227 pav. Tikslinių grupių diskriminacija darbinio gyvenimo etapuose:
diskriminacijos vertinimas norint mokytis

Imigrantų ir pagyvenusių asmenų diskriminacija, norint persikvalifikuoti, labiausiai pastebima imigrančių grupėje (45–53 proc.). Taip pat šiame darbinio gyvenimo etape pagyvenusių asmenų ir negalią turinčių asmenų diskriminacija labiausiai pastebima kaime gyvenančių, negalią turinčių ir vyresnio amžiaus moterų grupėse. Moterys, priklausančios tautinių mažumų grupei, dažniausiai pastebi pagyvenusių asmenų, negalią turinčių asmenų ir imigrantų diskriminaciją (žr. 28 pav.).

DISKRIMINACIJOS VERTINIMAS NORINT PERSIKVALIFIKUOTI

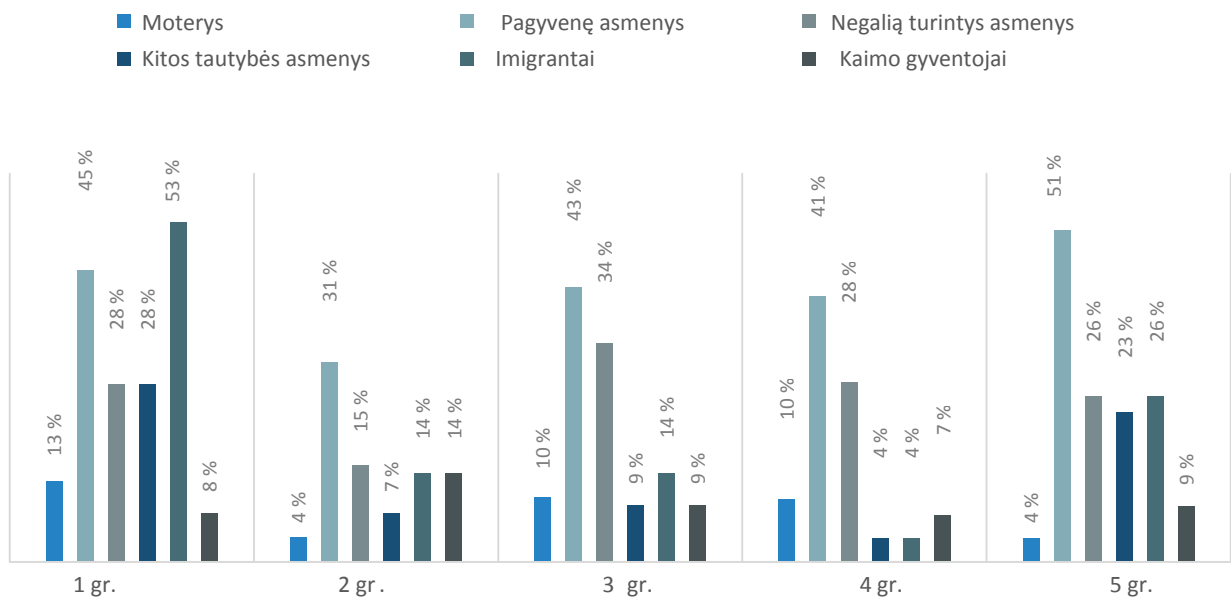

228 pav. Tikslinių grupių diskriminacija darbinio gyvenimo etapuose:
diskriminacijos vertinimas norint persikvalifikuoti

Kad darbo vietą išsaugoti kebliausia pagyvenusiems asmenims, pritaria dauguma visų penkių tikslinių grupių moterų. Beveik pusė (47–49 proc.) kaime gyvenančių ir vyresnio amžiaus moterų pastebi negalią turinčių asmenų diskriminavimą, kai norima išsaugoti darbo vietą. 49 proc. imigrantų jaučia imigrantų diskriminavimą, kai norima persikvalifikuoti (žr. 229 pav.).

DISKRIMINACIJOS VERTINIMAS NORINT IŠSAUGOTI DARBO VIETĄ

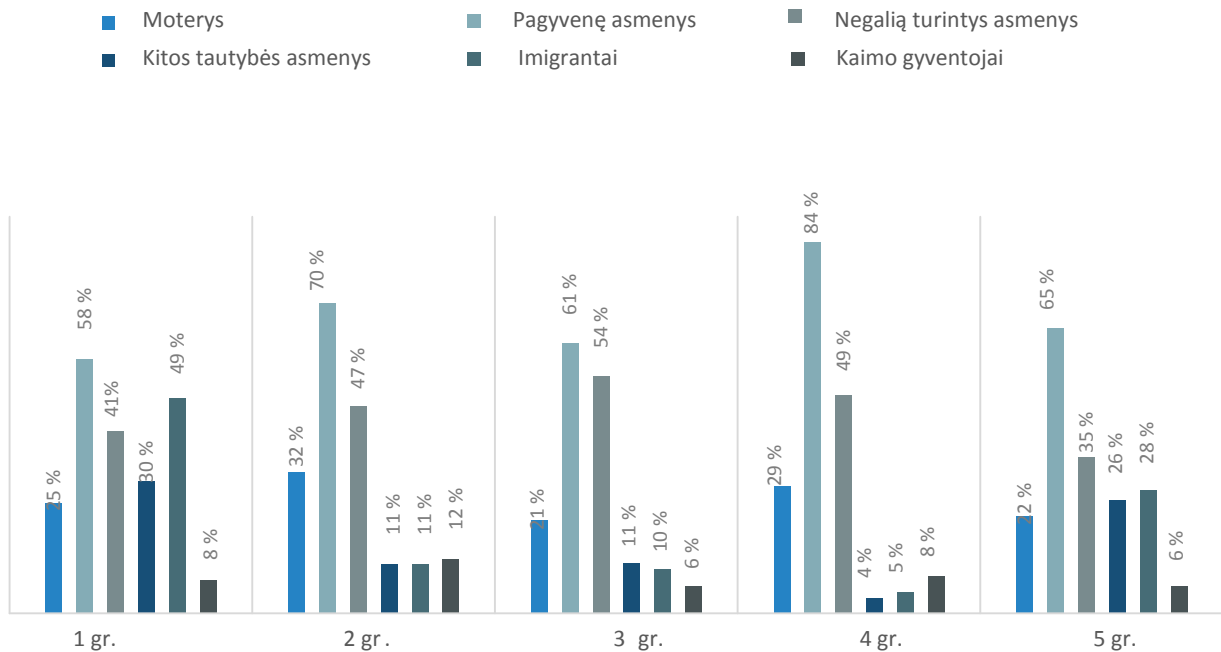

229 pav. Tikslinių grupių diskriminacija darbinio gyvenimo etapuose:
diskriminacijos vertinimas norint išsaugoti darbo vietą

3.2.5. Priežasčių, trukdančių susirasti darbą, pragyvenimo šaltinį arba užsiimti norima veikla, vertinimas

Respondentai pritarė (nepritare) priežastims, trukdančioms susirasti darbą, pragyvenimo šaltinį arba užsiimti norima veikla.

35 proc. imigrančių, 41 proc. kaime gyvenančių ir tautinių mažumų moterų mano, kad susirasti darbą, pragyvenimo šaltinį arba užsiimti norima veikla trukdo priklausymas kitai kultūrai nei vietinė. 38 proc. tautinių mažumų moterų šiai nuostatai linkusios nepritari (žr. 230 pav.).

SUSIRASTI DARBĄ, PRAGYVENIMO ŠALTINĮ ARBA UŽSIIMTI NORIMA VEIKLA TRUKDO PRIKLAUSYMAS KITAI NEI VIETINĖ KULTŪRA

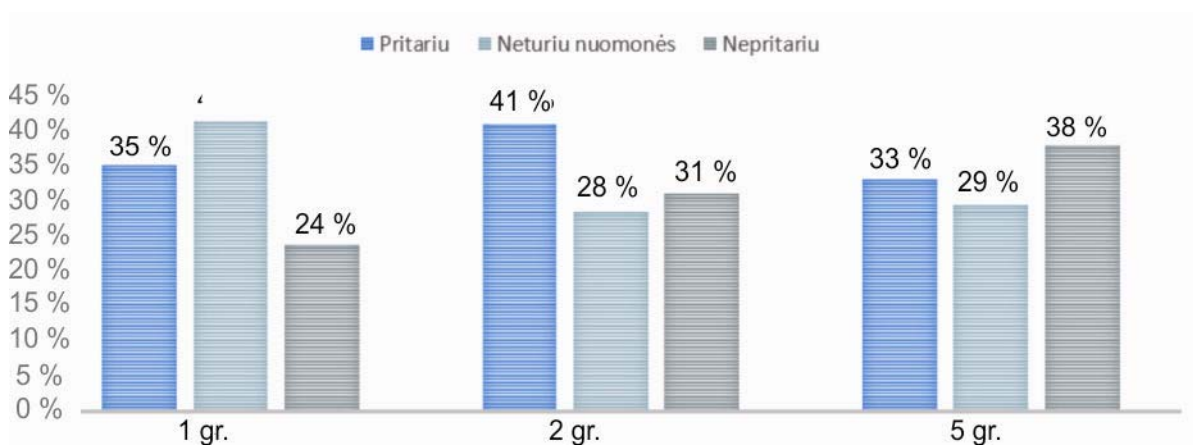

230 pav. Priežasčių, trukdančių susirasti darbą, pragyvenimo šaltinį arba užsiimti norima veikla, vertinimas: *trukdo priklausymas kitai nei vietinė kultūrai*

51 proc. moterų tiksliai atsakyti, kad susirasti darbą, pragyvenimo šaltinį ar užsiimti norima veikla trukdo kai kuriose kultūrose esantys apribojimai dirbti tam tikrus darbus, negali. 43 proc. negalią turinčių moterų šiam teiginiui linkusios pritarti (žr. 231 pav.).

KAI KURIOSE KULTŪROSE ESANTYS APRIBOJIMAI TRUKDO DIRBTI TAM TIKRUS DARBUS

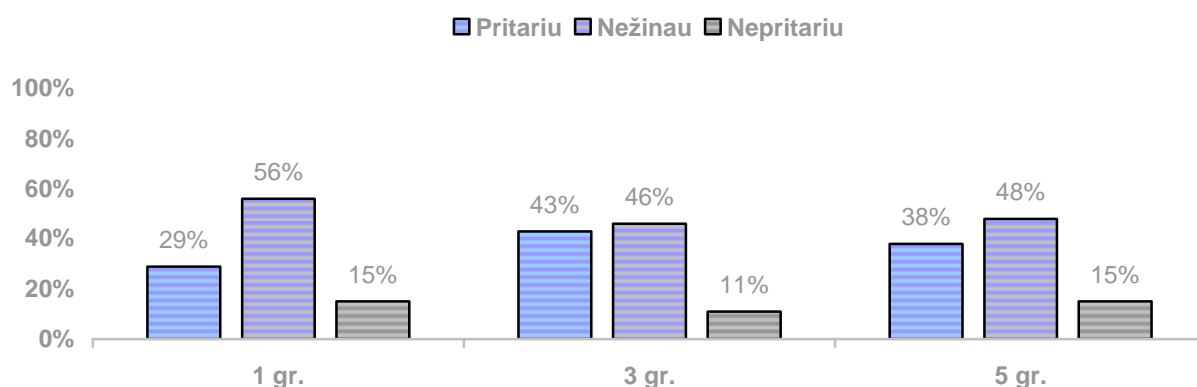

231 pav. Priežasčių, trukdančių susirasti darbą, pragyvenimo šaltinį arba užsiimti norima veikla, vertinimas: *kai kuriose kultūrose esantys apribojimai trukdo dirbti tam tikrus darbus*

Tam tikros sveikatos problemos yra svarbi priežastis, siekiant susirasti darbą, pragyvenimo šaltinį arba užsiimti norima veikla. Šiam teiginiui pritaria 78 proc. moterų (žr. 232 pav.).

SUSIRASTI DARBĄ, PRAGYVENIMO ŠALTINĮ ARBA UŽSIIMTI NORIMA VEIKLA TRUKDO TAM TIKROS SVEIKATOS PROBLEMOS

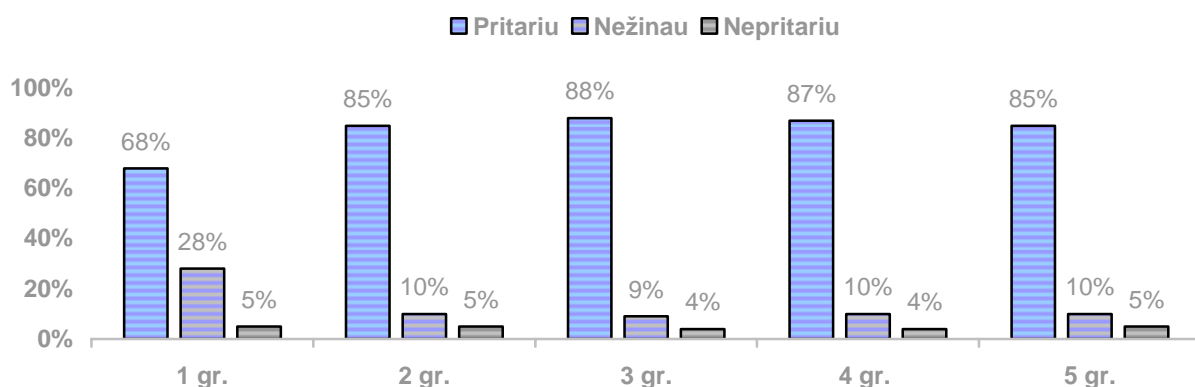

232 pav. Priežasčių, trukdančių susirasti darbą, pragyvenimo šaltinį arba užsiimti norima veikla, vertinimas: *trukdo tam tikros sveikatos problemos*

78 proc. negalią turinčių moterų pritaria tam, kad nepritaikyta darbo vieta negalią turintiems asmenims trukdo susirasti darbą, pragyvenimo šaltinį arba užsiimti norima veikla (žr. 233 pav.).

**NEGALIĄ TURINTIEMS ASMENIMS SUSIRASTI
DARBĄ, PRAGYVENIMO ŠALTINĮ ARBA
UŽSIIMTI NORIMA VEIKLA TRUKDO NEPRITAIKYTA DARBO VIETA**

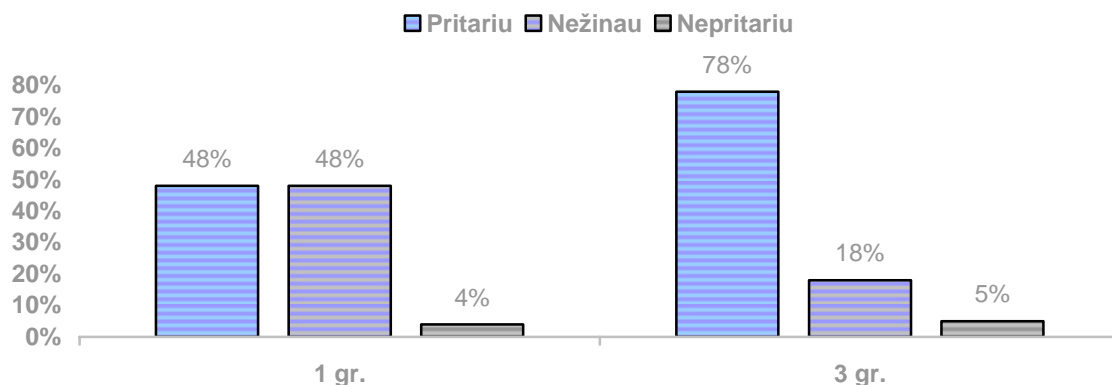

233 pav. Priežasčių, trukdančių susirasti darbą, pragyvenimo šaltinį arba užsiimti norima veikla, vertinimas: *trukdo nepritaikyta darbo vieta*

Kvalifikaciją patvirtinančių dokumentų nepripažinimas Lietuvoje yra dažna (61 proc.) kliūtis, siekiant susirasti darbą, pragyvenimo šaltinį arba užsiimti norima veikla, imigrančių, kaime gyvenančių ir tautinėms mažumoms priklausančių moterų grupėje (žr. 234 pav.).

**SUSIRASTI DARBĄ, PRAGYVENIMO ŠALTINĮ ARBA UŽSIIMTI
NORIMA VEIKLA TRUKDO KVALIFIKACIJĄ PATVIRTINANČIŲ
DOKUMENTŲ NEPRIPAŽINIMAS LIETUVOJE**

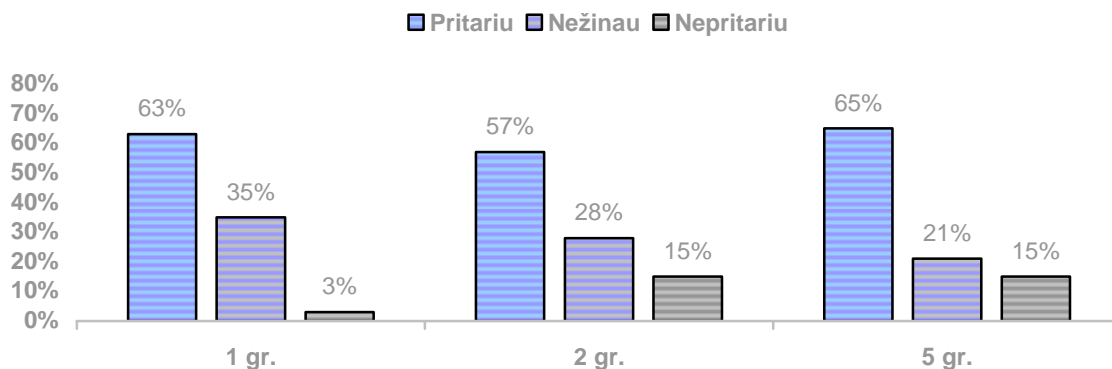

234 pav. Priežasčių, trukdančių susirasti darbą, pragyvenimo šaltinį arba užsiimti norima veikla, vertinimas: *kvalifikaciją patvirtinančių dokumentų nepripažinimas Lietuvoje*

Darbo patirties problema, siekiant susirasti darbą, pragyvenimo šaltinį arba užsiimti norima veikla, aktuali visose penkiose tikslinėse grupėse (79–93 proc.). Šiam teiginiui nepitaria 10 proc. negalia turinčių moterų (žr. 235 pav.).

SUSIRASTI DARBĄ, PRAGYVENIMO ŠALTINĮ ARBA UŽSIIMTI NORIMA VEIKLA TRUKDO DARBO PATIRTIES NETURĖJIMAS

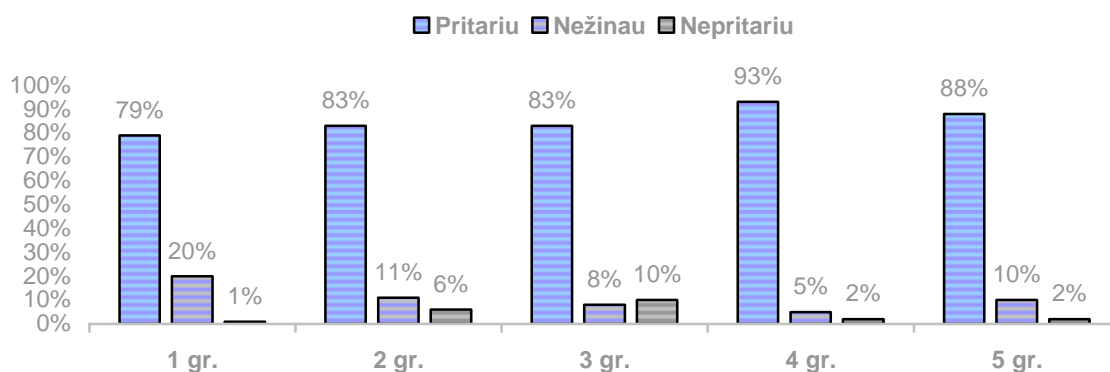

235 pav. Priežasčių, trukdančių susirasti darbą, pragyvenimo šaltinį arba užsiimti norima veikla, vertinimas: *trukdo darbo patirties neturėjimas*

Ilgalaikio nedarbo problema, siekiant susirasti darbą, pragyvenimo šaltinį arba užsiimti norima veikla, dažniausiai pastebima tautinių mažumų moterų grupėje ir vyresnio amžiaus moterų grupėje (77–88 proc.) (žr. 236 pav.).

SUSIRASTI DARBĄ, PRAGYVENIMO ŠALTINĮ ARBA UŽSIIMTI NORIMA VEIKLA TRUKDO ILGALAIKIS NEDARBAS

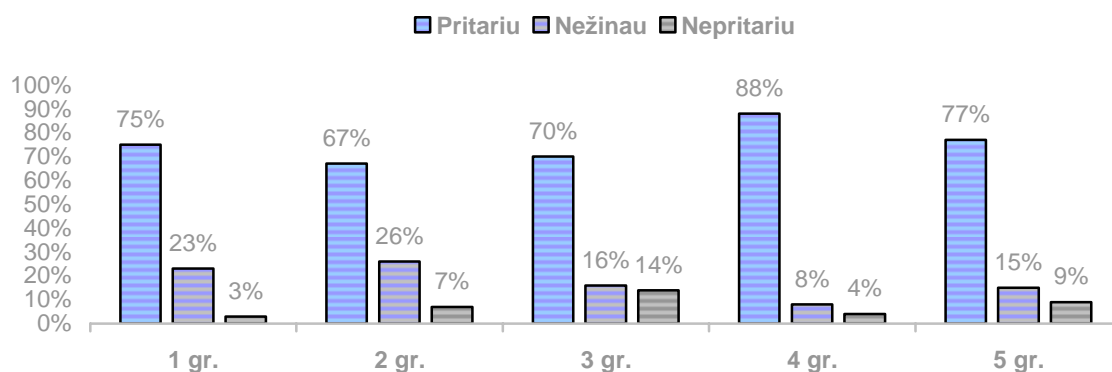

236 pav. Priežasčių, trukdančių susirasti darbą, pragyvenimo šaltinį arba užsiimti norima veikla, vertinimas: *trukdo ilgalaikis nedarbas*

Kad susirasti darbą, pragyvenimo šaltinį arba užsiimti norima veikla trukdo lietuvių kalbos nemokėjimas, pritaria 85 proc. imigrančių ir 87 proc. tautinių mažumų grupei priklausančių moterų (žr. 237 pav.).

SUSIRASTI DARBĄ, PRAGYVENIMO ŠALTINĮ ARBA UŽSIIMTI NORIMA VEIKLA TRUKDO LIETUVIŲ KALBOS NEMOKĖJIMAS

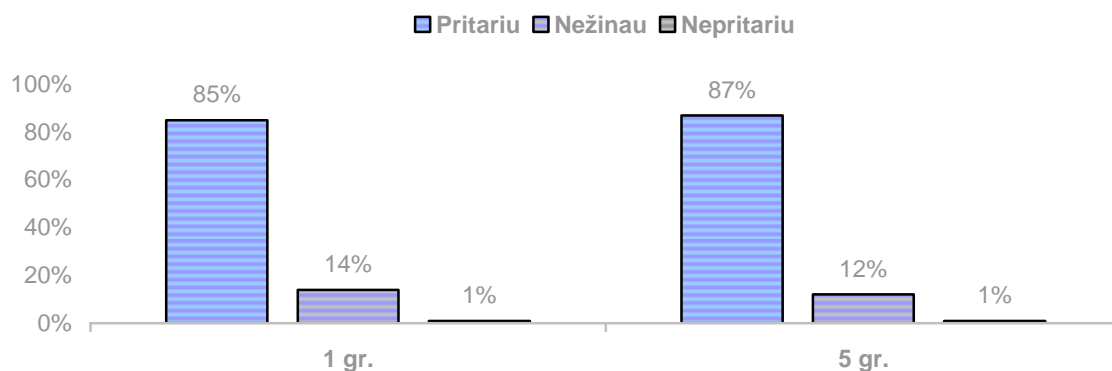

237 pav. Priežasčių, trukdančių susirasti darbą, pragyvenimo šaltinį arba užsiimti norima veikla, vertinimas: *trukdo lietuvių kalbos nemokėjimas*

Užsienio kalbų nemokėjimo problema, norint susirasti darbą, pragyvenimo šaltinį arba užsiimti norima veikla, dažniausiai pastebima vyresnio amžiaus ir kaime gyvenančių moterų grupėse (84–88 proc.) (žr. 238 pav.).

SUSIRASTI DARBĄ, PRAGYVENIMO ŠALTINĮ ARBA UŽSIIMTI NORIMA VEIKLA TRUKDO UŽSIENIO KALBŲ NEMOKĖJIMAS

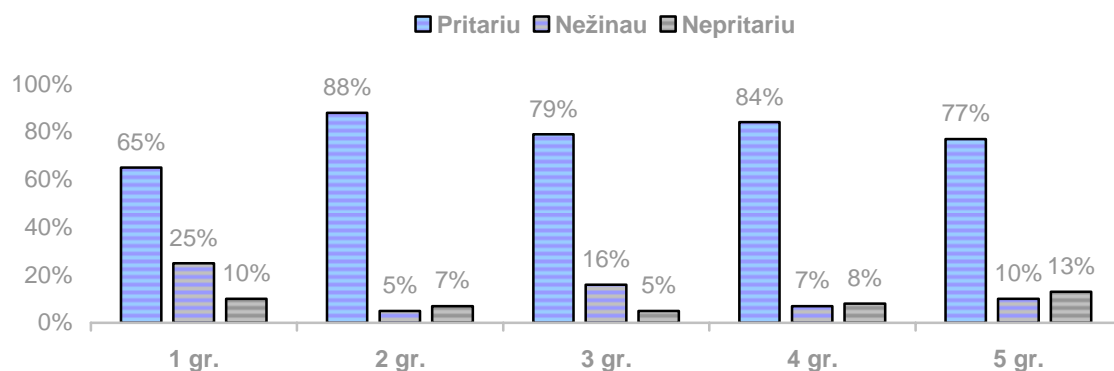

238 pav. Priežasčių, trukdančių susirasti darbą, pragyvenimo šaltinį arba užsiimti norima veikla, vertinimas: *trukdo užsienio kalbų nemokėjimas*

93 proc. vyresnio amžiaus moterų pritaria teiginiui, kad susirasti darbą, pragyvenimo šaltinį arba užsiimti norima veikla trukdo išsilavinimo neturėjimas (žr. 239 pav.).

SUSIRASTI DARBĄ, PRAGYVENIMO ŠALTINĮ ARBA UŽSIIMTI NORIMA VEIKLA TRUKDO IŠSILAVINIMO NETURĖJIMAS

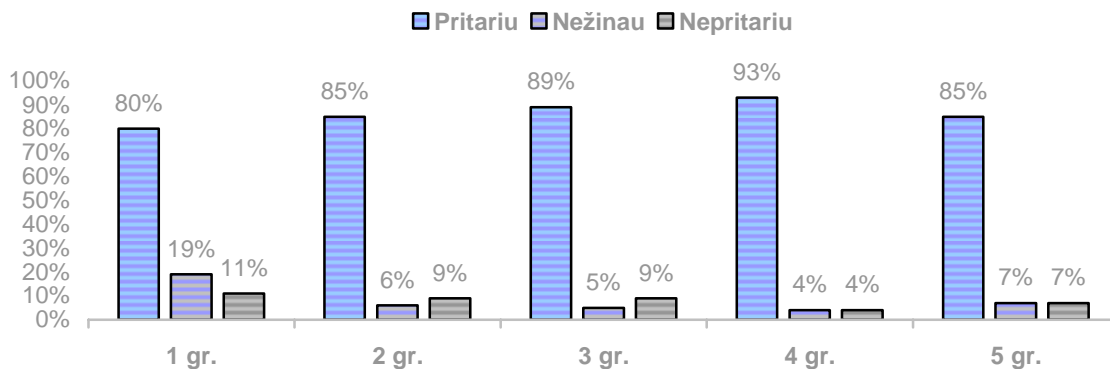

239 pav. Priežasčių, trukdančių susirasti darbą, pragyvenimo šaltinį arba užsiimti norima veikla, vertinimas: *trukdo išsilavinimo neturėjimas*

Kiek daugiau nei 70 proc. kaime gyvenančių ir vyresnio amžiaus moterų pritaria tam, kad susirasti darbą, pragyvenimo šaltinį arba užsiimti norima veikla trukdo vairuotojo pažymėjimo (nuosavo automobilio) neturėjimas. Daugiausia nepritariančių (23 proc.) tokiam teiginiui, lyginant su visomis grupėmis, yra negalią turinčių moterų grupėje (žr. 240 pav.)

SUSIRASTI DARBĄ, PRAGYVENIMO ŠALTINĮ ARBA UŽSIIMTI NORIMA VEIKLA TRUKDO VAIRUOTOJO PAŽYMĖJIMO (NUOSAVO AUTOMOBILIO) NETURĖJIMAS

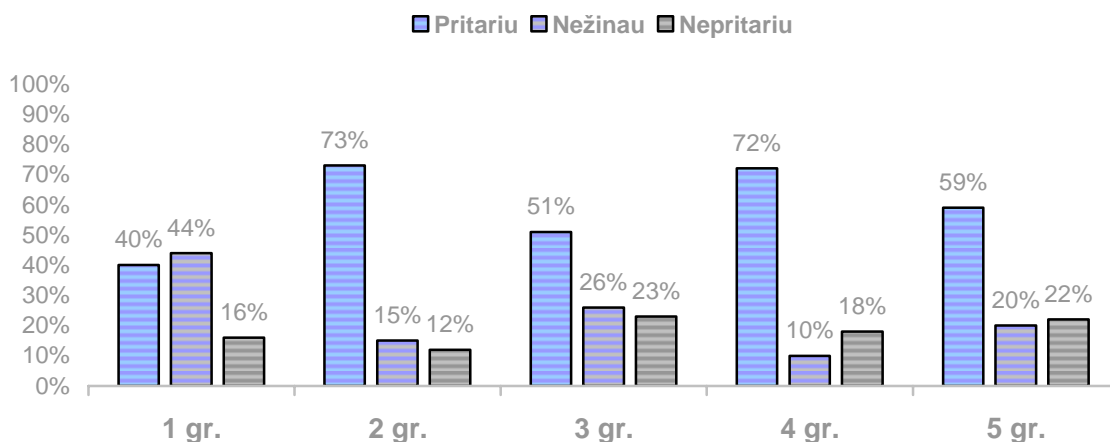

240 pav. Priežasčių, trukdančių susirasti darbą, pragyvenimo šaltinį arba užsiimti norima veikla, vertinimas: *trukdo vairuotojo pažymėjimo (nuosavo automobilio) neturėjimas*

Su nemokėjimo naudotis šiuolaikinėmis informacinėmis komunikacijos technologijomis, siekiant susirasti darbą, pragyvenimo šaltinį arba užsiimti norima veikla, problema susiduria 92 proc. vyresnio amžiaus moterų (žr. 241 pav.).

SUSIRASTI DARBĄ, PRAGYVENIMO ŠALTINĮ ARBA UŽSIIMTI NORIMA VEIKLA TRUKDO NEMOKĖJIMAS NAUDOTIS ŠIUOLAIKINĖMIS INFORMACINĖMIS KOMUNIKACIJOS TECHNOLOGIJOMIS

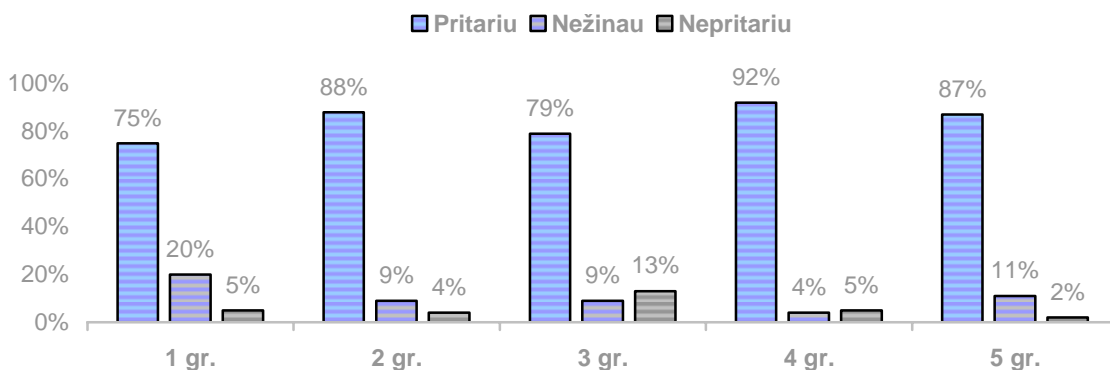

241 pav. Priežasčių, trukdančių susirasti darbą, pragyvenimo šaltinį arba užsiimti norima veikla, vertinimas: *trukdo nemokėjimas naudotis informacinėmis komunikacijos technologijomis*

Taip pat didžioji dalis (77 proc.), lyginant su kitomis grupėmis, moterų, priklausančių vyresnio amžiaus grupei, pastebi žalingų įpročių turėjimą kaip kliūtį, siekiant susirasti darbą, pragyvenimo šaltinį arba užsiimti norima veikla (žr. 242 pav.).

SUSIRASTI DARBĄ, PRAGYVENIMO ŠALTINĮ ARBA UŽSIIMTI NORIMA VEIKLA TRUKDO ŽALINGŲ ĮPROČIŲ TURĖJIMAS

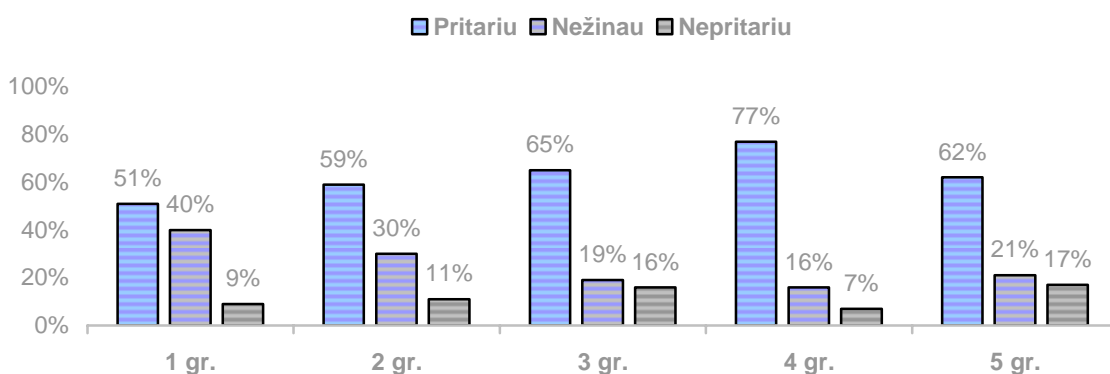

242 pav. Priežasčių, trukdančių susirasti darbą, pragyvenimo šaltinį arba užsiimti norima veikla, vertinimas: *trukdo žalingų įpročių turėjimas*

51 proc. imigrančių bei 44 proc. tautinių mažumų grupei priklausančių moterų susirasti darbą, pragyvenimo šaltinį arba užsiimti norima veikla trukdo griežtos leidimų gyventi ir dirbti išdavimo taisyklės (žr. 243 pav.).

SUSIRASTI DARBĄ, PRAGYVENIMO ŠALTINĮ ARBA UŽSIIMTI NORIMAVEIKLA TRUKDO GRIEŽTOS LEIDIMŲ GYVENTI IR DIRBTI IŠDAVIMO TAISYKLĖS

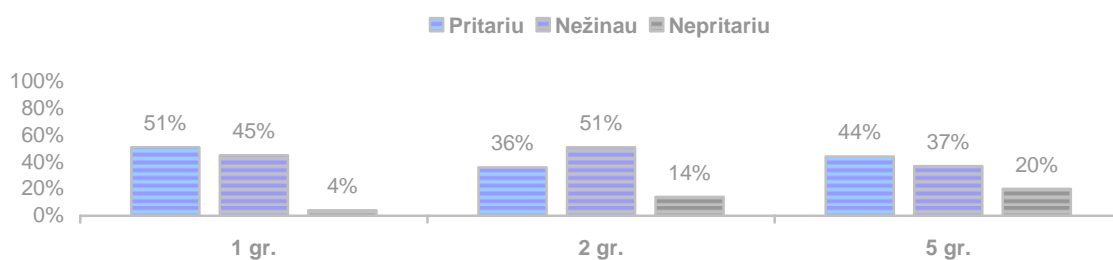

243 pav. Priežasčių, trukdančių susirasti darbą, pragyvenimo šaltinį arba užsiimti norima veikla, vertinimas: *trukdo griežtos leidimų gyventi ir dirbti išdavimo taisyklės*

Ryškesniausiai dirbti neskatinanti pensijų ir pašalpų sistemos problema, siekiant susirasti darbą, pragyvenimo šaltinį arba užsiimti norima veikla, pastebima tautinių mažumų ir vyresnio amžiaus moterų grupių. Tokiam teiginiui pritaria atitinkamai 56 ir 57 proc. respondentų (žr. 244 pav.).

SUSIRASTI DARBĄ, PRAGYVENIMO ŠALTINĮ ARBA UŽSIIMTI NORIMA VEIKLA TRUKDO DIRBTI NESKATINANTI PENSIJŲ IR PAŠALPŲ SISTEMA

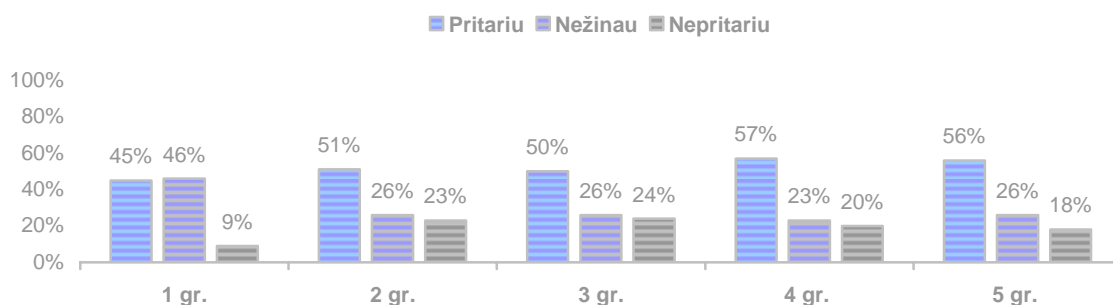

244 pav. Priežasčių, trukdančių susirasti darbą, pragyvenimo šaltinį arba užsiimti norima veikla, vertinimas: *trukdo dirbti neskatinanti pensijų ir pašalpų sistema*

Asmeninės motyvacijos ir noro ieškoti darbo stygius, siekiant susirasti darbą, pragyvenimo šaltinį arba užsiimti norima veikla, akivaizdžiausias tautinių mažumų ir vyresnio amžiaus moterų grupėse (71–72 proc.) (žr. 245 pav.).

SUSIRASTI DARBĄ, PRAGYVENIMO ŠALTINĮ ARBA UŽSIIMTI NORIMA VEIKLA TRUKDO ASMENINĖS MOTYVACIJOS IEŠKOTIS DARBO STYGIUS

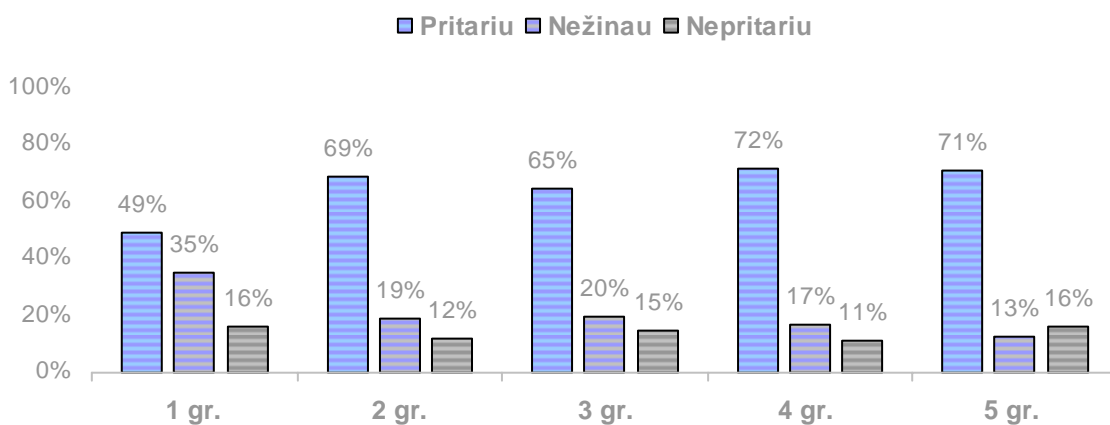

245 pav. Priežasčių, trukdančių susirasti darbą, pragyvenimo šaltinį arba užsiimti norima veikla, vertinimas: *trukdo asmeninės motyvacijos ieškoti darbo stygius*

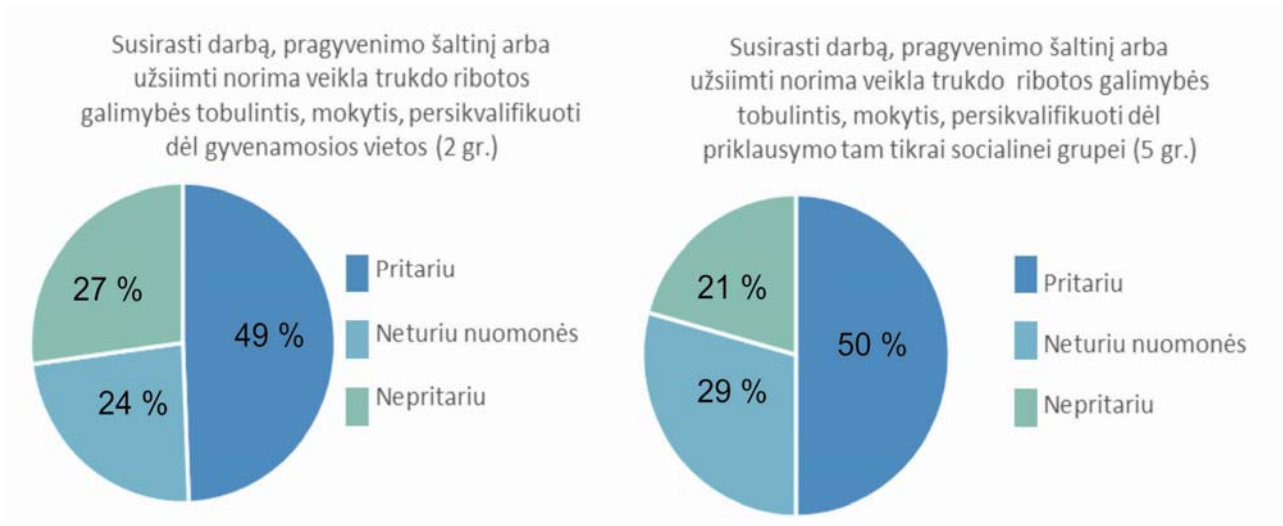

246 pav. Priežasčių, trukdančių susirasti darbą, pragyvenimo šaltinį arba užsiimti norima veikla, vertinimas: *trukdo ribotos galimybės dėl gyvenamosios vietos ir priklausymo tam tikrai socialinei grupei*

50 proc. tautinių mažumų grupei priklausančių moterų nurodo, kad ribojamos galimybės tobulintis, mokytis, persikvalifikuoti dėl priklausymo tam tikrai socialinei grupei. 49 proc. kaime gyvenančių moterų pritaria, kad ribotos galimybės tobulintis, mokytis, persikvalifikuoti dėl gyvenamosios vietos trukdo susirasti darbą, pragyvenimo šaltinį arba užsiimti norima veikla (žr. 246 pav.).

Teiginiui, kad susirasti darbą, pragyvenimo šaltinį arba užsiimti norima veikla trukdo ribotos galimybės tobulintis, mokytis, persikvalifikuoti dėl amžiaus, neįgalumo, pritaria 76 proc. negalią turinčių ir 65 proc. vyresnio amžiaus grupei priklausančių moterų (žr. 247 pav.).

SUSIRASTI DARBĄ, PRAGYVENIMO ŠALTINĮ ARBA UŽSIIMTI NORIMA VEIKLA TRUKDO RIBOTOS GALIMYBĖS TOBULINTIS, MOKYTI, PERSIKVALIFIKUOTI DĖL AMŽIAUS, NEĮGALUMO

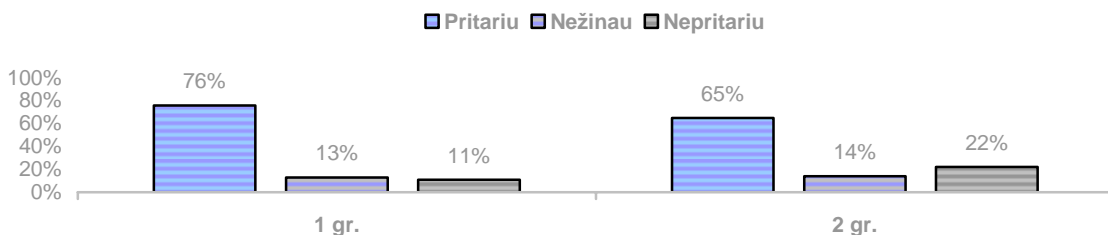

247 pav. Priežasčių, trukdančių susirasti darbą, pragyvenimo šaltinį arba užsiimti norima veikla, vertinimas: *trukdo ribotos galimybės dėl amžiaus, neįgalumo*

81 proc. negalią turinčių moterų pastebi, kad sunku susirasti darbą, pragyvenimo šaltinį arba užsiimti norima veikla dėl ribotų galimybių tobulintis, mokytis, persikvalifikuoti, nes priklausoma tam tikrai socialinei grupei. Šio darbinio gyvenimo etape 80 proc. vyresnio amžiaus moterų išvelgia sunkumą dėl dalinio darbingumo (amžiaus ar negalios sukelti apribojimai, sveikatos sutrikimai ir pan.) bei 47 proc. dėl nuostatos, kad „per vėlu“ imtis kokios nors veiklos (žr. 248 pav.).

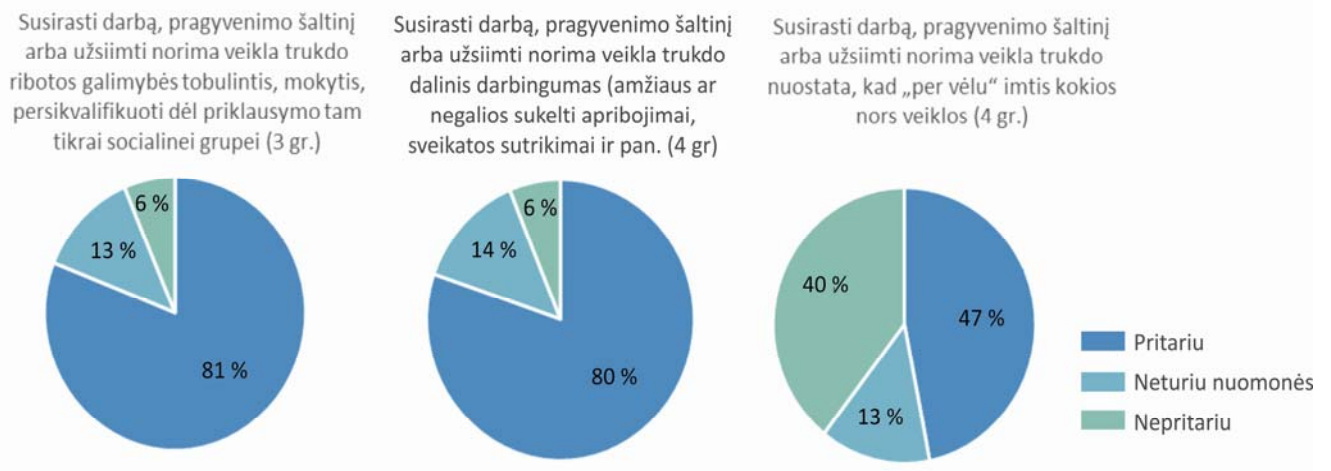

248 pav. Priežasčių, trukdančių susirasti darbą, pragyvenimo šaltinį arba užsiimti norima veikla, vertinimas: *trukdo priklausymas tam tikrai socialinei grupei, dalinis darbingumas, tam tikros nuostatos*

Tam, kad turima kvalifikacija, gebėjimai nebeatitinka pasikeitusių rinkos poreikių, t. y. nešiuolaikiškos žinios trukdo susirasti darbą, pragyvenimo šaltinį arba užsiimti norima veikla, pritaria 72 proc. negalią turinčių ir 82 proc. vyresnio amžiaus moterų (žr. 249 pav.).

SUSIRASTI DARBĄ, PRAGYVENIMO ŠALTINĮ ARBA UŽSIIMTI NORIMA VEIKLA TRUKDO TAI, KAD TURIMA KVALIFIKACIJA, GEBĖJIMAI NEBEATITINKA PASIKEITUSIŲ RINKOS POREIKIŲ, T.Y. NEŠIUOLAIKIŠKOS

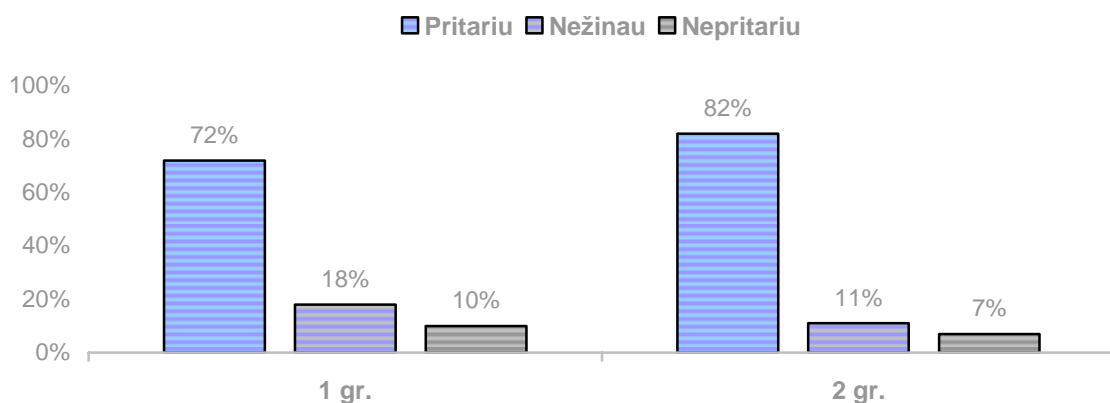

249 pav. Priežasčių, trukdančių susirasti darbą, pragyvenimo šaltinį arba užsiimti norima veikla, vertinimas: *trukdo pasikeitę rinkos poreikiai*

3.2.6. Žiniasklaidos priemonių, skirtų tikslinėms grupėms, vertinimas

Daugiausia pritariančių nuomonei, kad TV kanalų, skirtų moterims, trūksta, yra vyresnio amžiaus moterų grupėje (29 proc.). TV kanalų, skirtų moterims, trūkumas mažiausiai jaučiamas kaime gyvenančių moterų (58 proc.) (žr. 250 pav.).

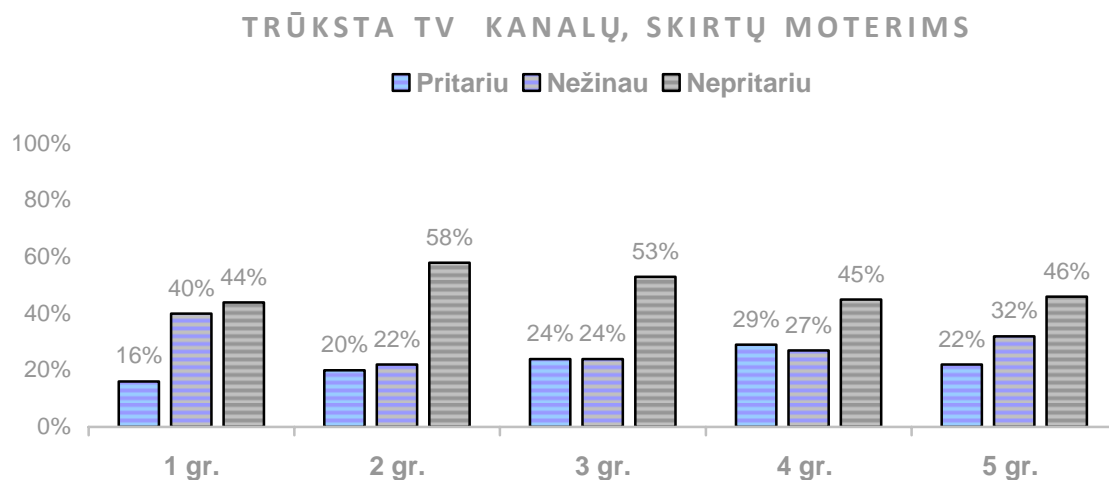

250 pav. Žiniasklaidos priemonių, skirtų tikslinėms grupėms, vertinimas: *trūksta TV kanalų, skirtų moterims*

Labiausiai TV kanalų, skirtų tautinėms mažumoms, trūkumas jaučiamas imigrančių ir tautinių mažumų moterų grupėse (31 ir 41 proc.). Priešingos nuomonės laikosi 53 proc. kaime gyvenančių moterų (žr. 251 pav.).

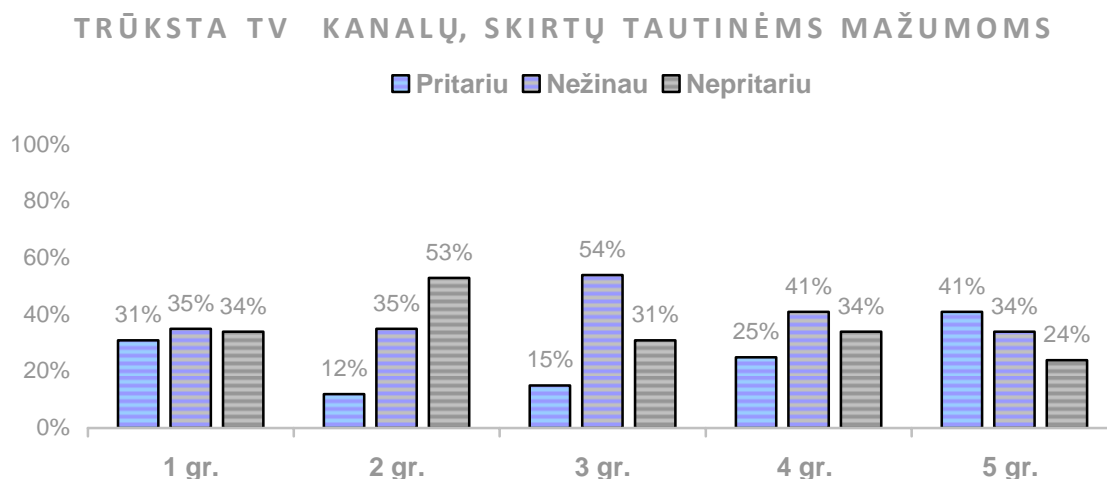

251 pav. Žiniasklaidos priemonių, skirtų tikslinėms grupėms, vertinimas: *trūksta TV kanalų, skirtų tautinėms mažumoms*

Kad trūksta TV kanalų, skirtų romams, mano mažoji dalis visoms tikslinėms grupėms priklausančių moterų. 49 proc. kaime gyvenančių moterų tokiam teiginiui nepritaria (žr. 252 pav.).

TRŪKSTA TV KANALŲ, SKIRTŲ ROMAMS

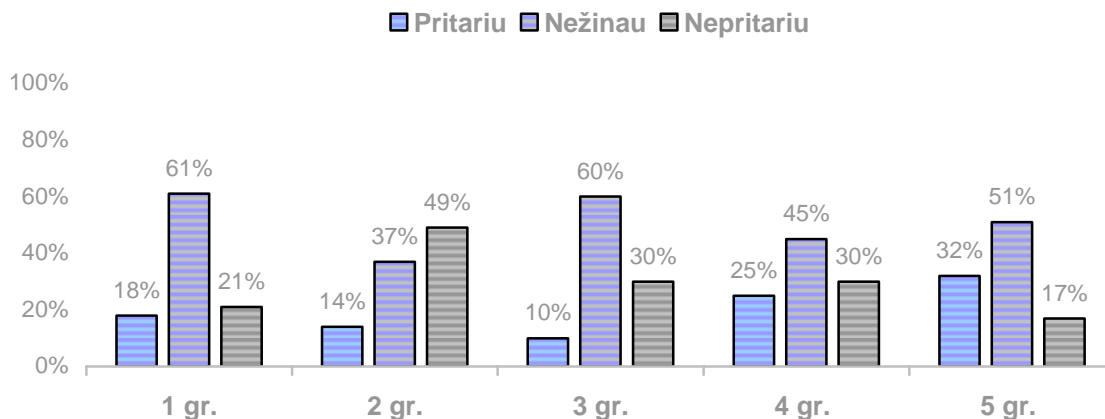

252 pav. Žiniasklaidos priemonių, skirtų tikslinėms grupėms, vertinimas: *trūksta TV kanalų, skirtų romams*

Tarp daugumos kaime gyvenančių, negalią turinčių, vyresnio amžiaus ir tautinių mažumų grupėms priklausančių moterų TV kanalų, skirtų vyresnio amžiaus moterims, nepasigendama (žr. 253 pav.).

TRŪKSTA TV KANALŲ, SKIRTŲ VYRESNIO AMŽIAUS (per 55 m.) ASMENIMS

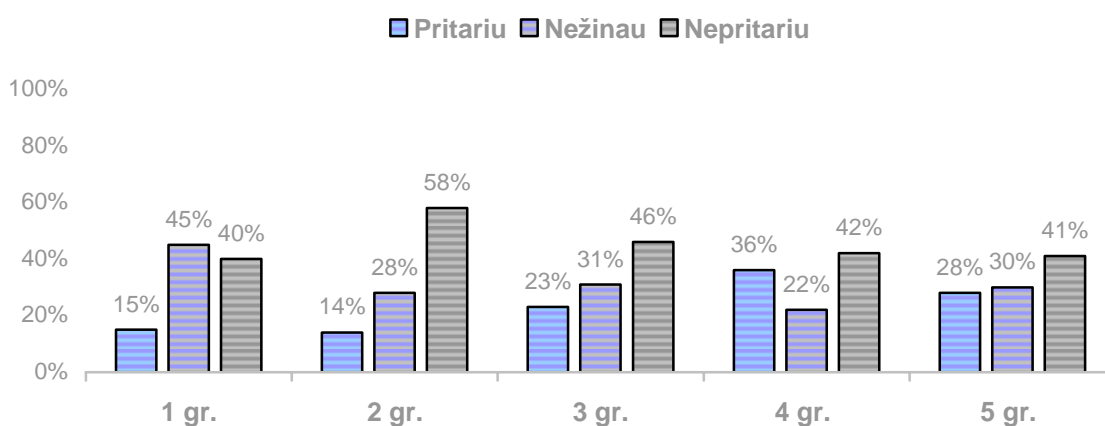

253 pav. Žiniasklaidos priemonių, skirtų tikslinėms grupėms, vertinimas: *trūksta TV kanalų, skirtų vyresnio amžiaus asmenims*

Nors dauguma moterų nuomonės, kad trūksta TV kanalų, skirtų imigrantams, neturi, tačiau 43 proc. imigrančių jaučia tokio tipo televizijos kanalų trūkumą (žr. 254 pav.).

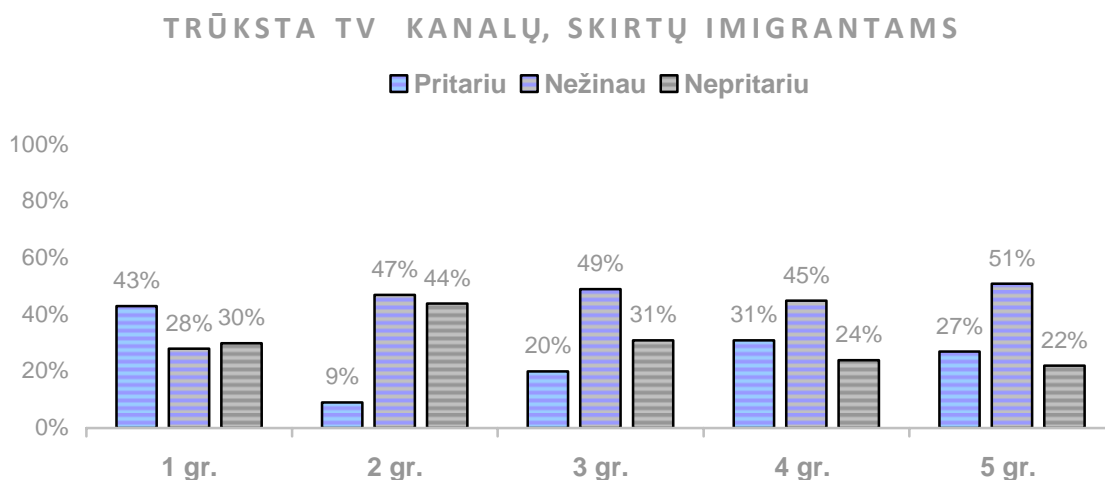

254 pav. Žiniasklaidos priemonių, skirtų tikslinėms grupėms, vertinimas: *trūksta TV kanalų, skirtų imigrantams*

Svarbu pastebėti, kad daugiau nei tarp pusės (56 proc.) kaime gyvenančių moterų TV kanalų, skirtų šiai tikslinei grupei, trūkumas visiškai nejaučiamas. Šis klausimas aktualesnis vyresnio amžiaus moterų grupėje (31 proc.) (žr. 255 pav.).

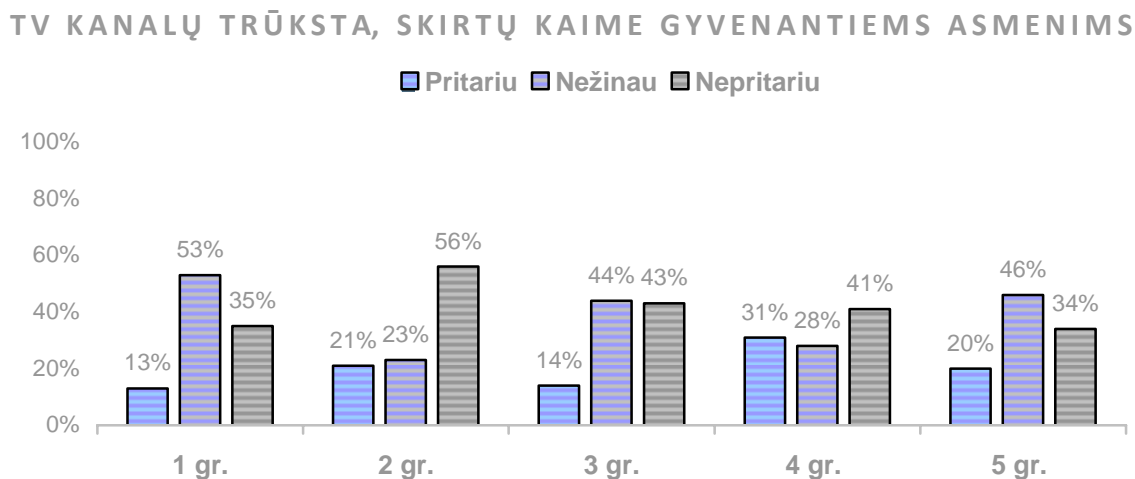

255 pav. Žiniasklaidos priemonių, skirtų tikslinėms grupėms, vertinimas: *trūksta TV kanalų, skirtų kaime gyvenantiems asmenims*

Tarp 44 proc. negalią turinčių moterų jaučiamas TV kanalų, skirtų neįgaliesiems, trūkumas. Ši problema mažiausiai aktuali kaime gyvenančių moterų grupėje (41 proc.) (žr. 256 pav.).

TRŪKSTA TV KANALŲ, SKIRTŲ NEĮGALIESIEMS

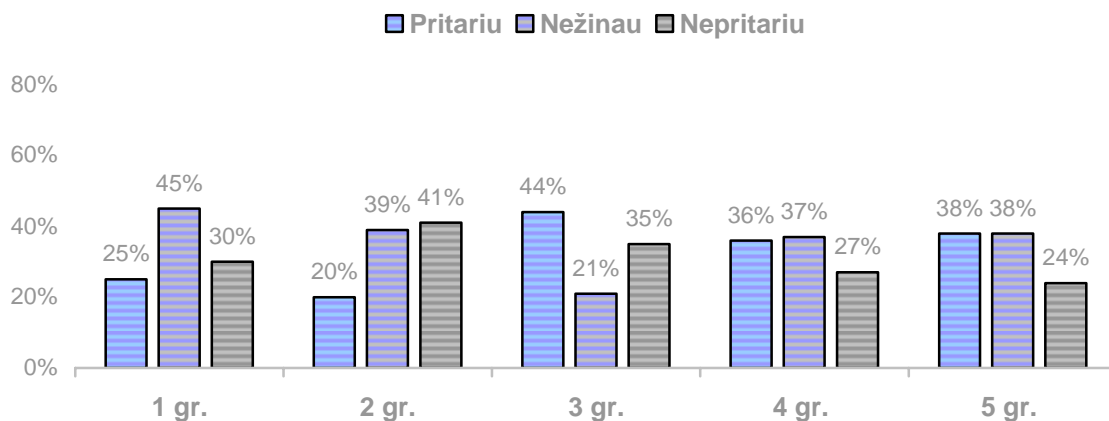

256 pav. Žiniasklaidos priemonių, skirtų tikslinėms grupėms, vertinimas: *trūksta TV kanalų, skirtų neįgaliesiems*

TV laidų, skirtų moterims, trūkumo nejaučia dauguma grupių. Apie trečdalis vyresnio amžiaus moterų šio tipo laidų pasigenda (žr. 257 pav.).

TRŪKSTA TV LAIDŲ, SKIRTŲ MOTERIMS

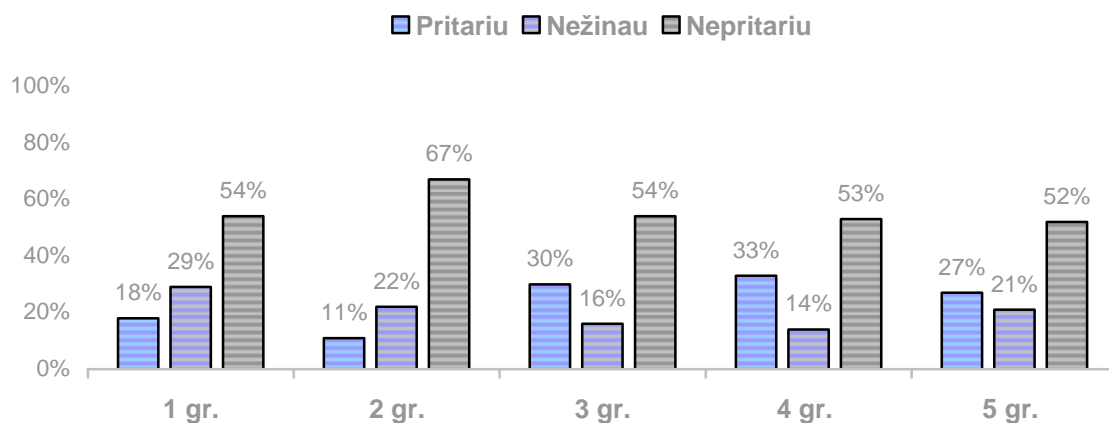

257 pav. Žiniasklaidos priemonių, skirtų tikslinėms grupėms, vertinimas: *trūksta TV laidų, skirtų moterims*

35 proc. imigrančių ir tautinių mažumų grupių atstovių mano, kad TV laidų, skirtų tautinėms mažumoms, trūksta. Priešingos nuomonės laikosi kiek daugiau nei pusė (51 proc.) kaime gyvenančių moterų (žr. 258 pav.).

TRŪKSTA TV LAIDŲ, SKIRTŲ TAUTINĖMS MAŽUMOMS

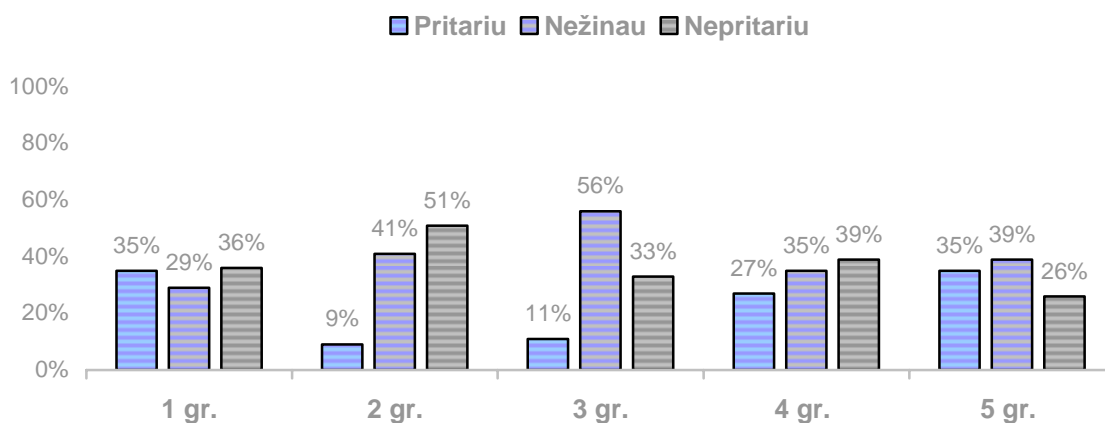

258 pav. Žiniasklaidos priemonių, skirtų tikslinėms grupėms, vertinimas: *trūksta TV laidų, skirtų tautinėms mažumoms*

Trečdalis tautinių mažumų moterų pasigenda TV laidų, skirtų romams. Daugumai kaime gyvenančių moterų šis teiginys neaktualus (žr. 259 pav.).

TRŪKSTA TV LAIDŲ, SKIRTŲ ROMAMS

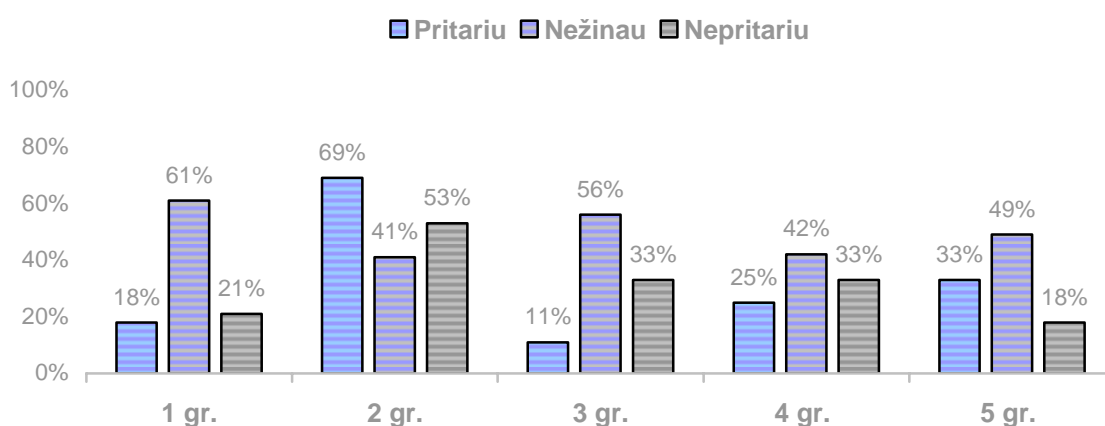

259 pav. Žiniasklaidos priemonių, skirtų tikslinėms grupėms, vertinimas: *trūksta TV laidų, skirtų romams*

36 proc. vyresnio amžiaus moterų pasigenda TV laidų, skirtų vyresnio amžiaus asmenims. Dauguma kaime gyvenančių moterų tokio tipo TV laidų trūkumo neįžvelgia (žr. 260 pav.).

TRŪKSTA TV LAIDŲ, SKIRTŲ VYRESNIO AMŽIAUS (PER 55m.) ASMENIMS

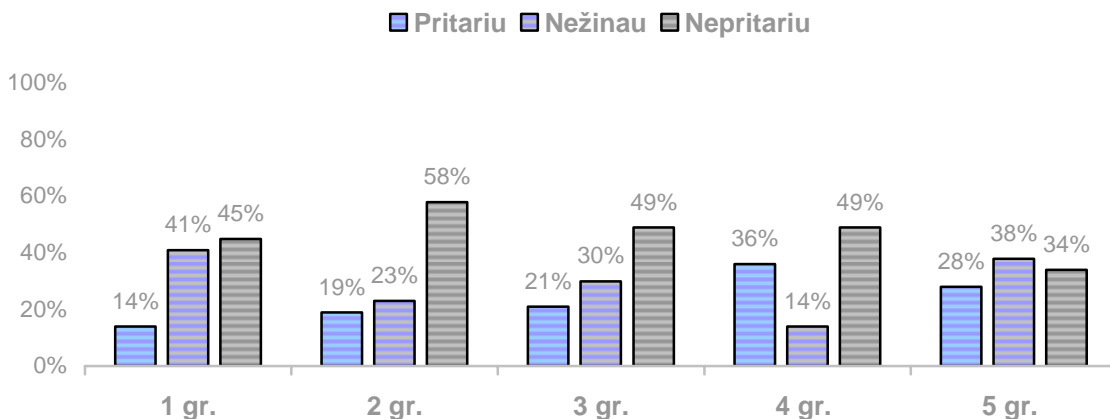

260 pav. Žiniasklaidos priemonių, skirtų tikslinėms grupėms, vertinimas: *trūksta TV laidų, skirtų vyresnio amžiaus asmenims*

Beveik pusė (46 proc.) imigrantų mano, kad trūksta TV kanalų, skirtų imigrantams. 46 proc. kaime gyvenančių respondentų linkusios nepritari tokiam teiginiui, o kiek daugiau nei pusė (55 proc.) tautinių mažumų grupei priklausančių moterų nuomonės neturi (žr. 261 pav.).

TRŪKSTA TV LAIDŲ, SKIRTŲ IMIGRANTAMS

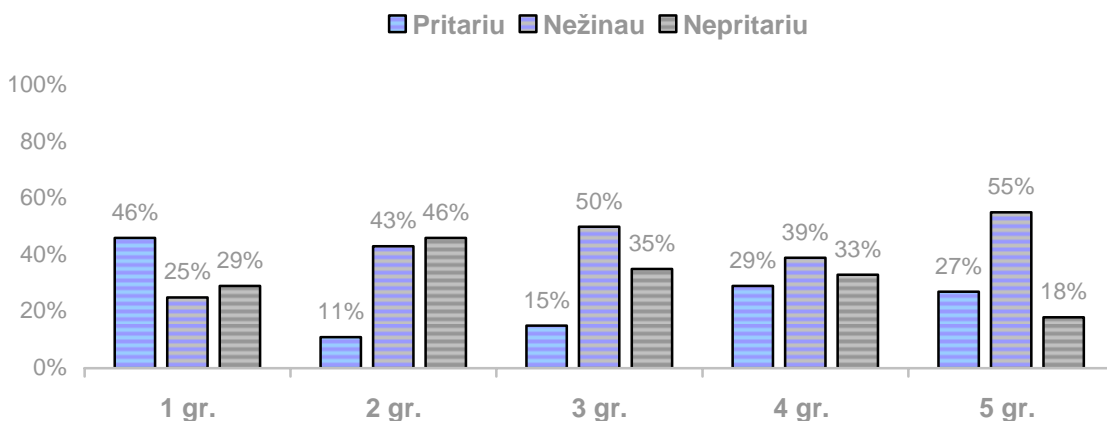

261 pav. Žiniasklaidos priemonių, skirtų tikslinėms grupėms, vertinimas: *trūksta TV laidų, skirtų imigrantams*

Dažniausiai TV laidų, skirtų kaime gyvenantiems asmenims, trūkumą pastebi vyresnio amžiaus moterų grupė (34 proc.). Labiausiai linkusios nepritarti, kad tai problema, kaime gyvenančios moterys (59 proc.) (žr. 262 pav.).

TRŪKSTA TV LAIDŲ, SKIRTŲ KAIME GYVENANTIEMS ASMENIMS

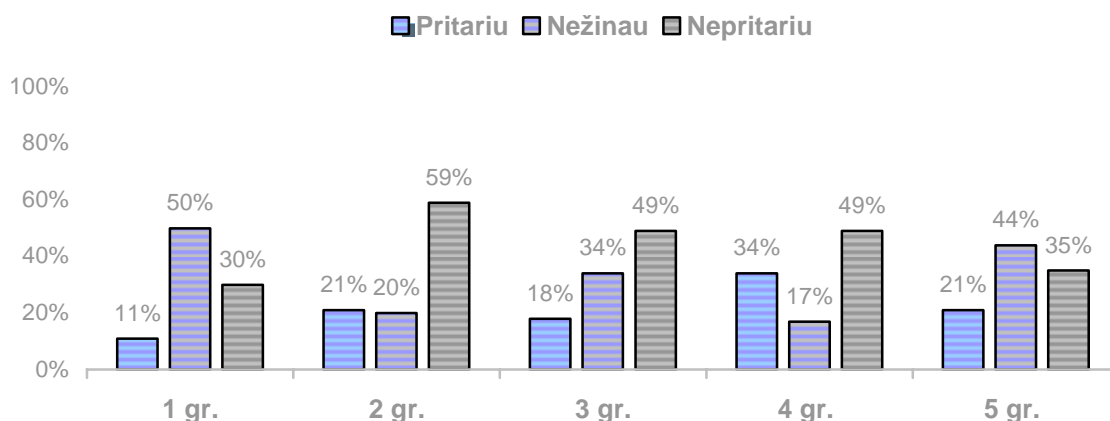

262 pav. Žiniasklaidos priemonių, skirtų tikslinėms grupėms, vertinimas: *trūksta TV laidų, skirtų kaime gyvenantiems asmenims*

Didžioji dalis negalią turinčių ir vyresnio amžiaus moterų susiduria su TV laidų, skirtų neįgaliesiems, problema (48 ir 37 proc.). Mažiausiai tai aktualu kaime gyvenančių moterų grupei (41 proc.) (žr. 263 pav.).

TRŪKSTA TV LAIDŲ, SKIRTŲ NEĮGALIESIEMS

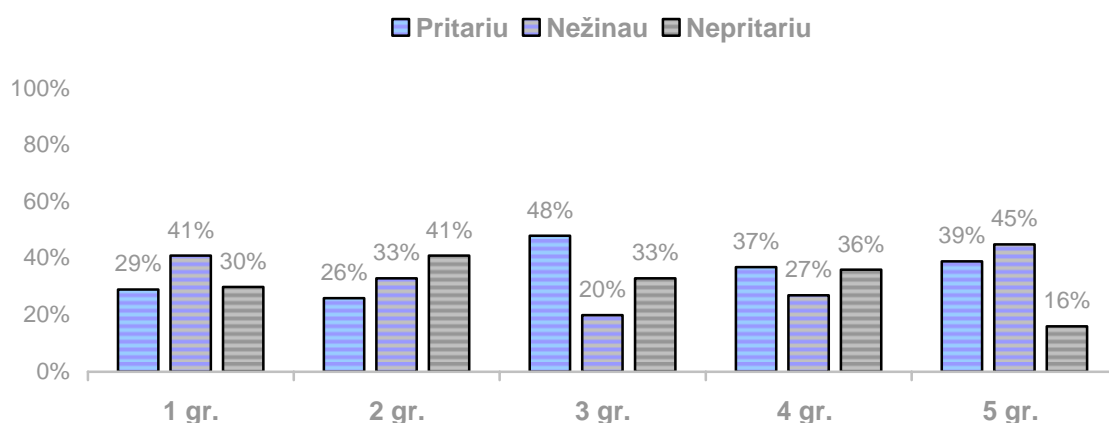

263 pav. Žiniasklaidos priemonių, skirtų tikslinėms grupėms, vertinimas: *trūksta TV laidų, skirtų neįgaliesiems*

Teiginiui, kad žiniasklaida formuoja neigiamą požiūrį į moteris, nepritaria visos tikslinės grupės. Pastebėtina, kad labiau linkusi pritarti neigiamo požiūrio į moterį teiginiui vyresnio amžiaus grupė (23 proc.) (žr. 264 pav.).

ŽINIASKLAIDA FORMUOJA NEIGIAMĄ POŽIŪRĮ Į MOTERIS

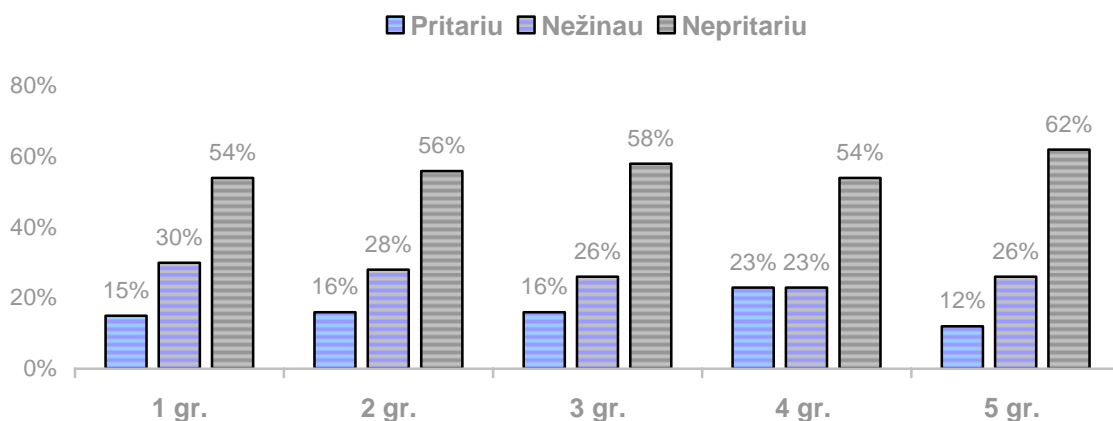

264 pav. Žiniasklaidos priemonių, skirtų tikslinėms grupėms, vertinimas: *žiniasklaida formuoja neigiamą požiūrį į moteris*

Beveik trečdalis imigrančių ir tautinių mažumų grupėms priklausančių moterų jaučia žiniasklaidos formuojamą neigiamą požiūrį į tautines mažumas. 43–52 proc. kaime gyvenančių, negalią turinčių ir vyresnio amžiaus moterų minėtos problemos neidentifikuoja (žr. 265 pav.).

ŽINIASKLAIDA FORMUOJA NEIGIAMĄ POŽIŪRĮ Į TAUTINES MAŽUMAS

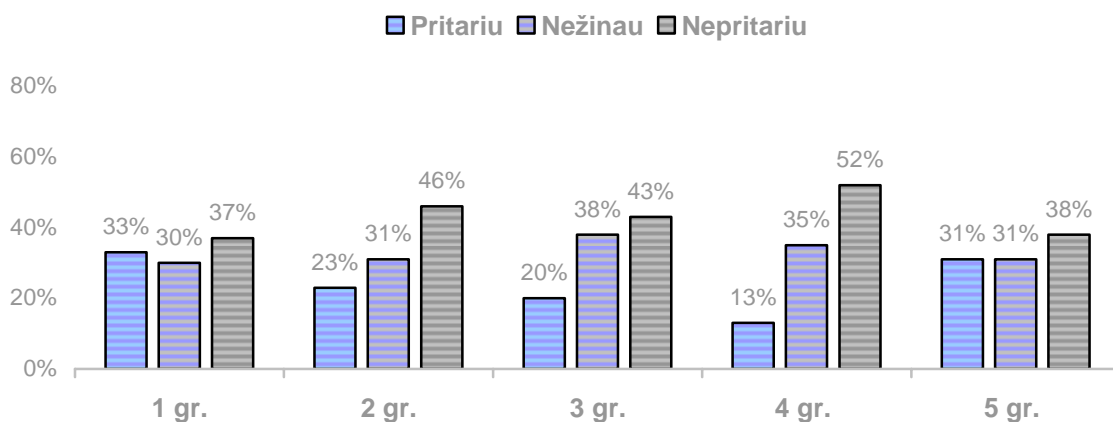

265 pav. Žiniasklaidos priemonių, skirtų tikslinėms grupėms, vertinimas: *žiniasklaida formuoja neigiamą požiūrį į tautines mažumas*

Dauguma (45 proc.) vyresnio amžiaus moterų nepritaria teiginiui, kad žiniasklaida formuoja neigiamą požiūrį į romus. 36 proc. kaime gyvenančių moterų pastebi žiniasklaidos formuojamą neigiamą požiūrį į romus (žr. 266 pav.).

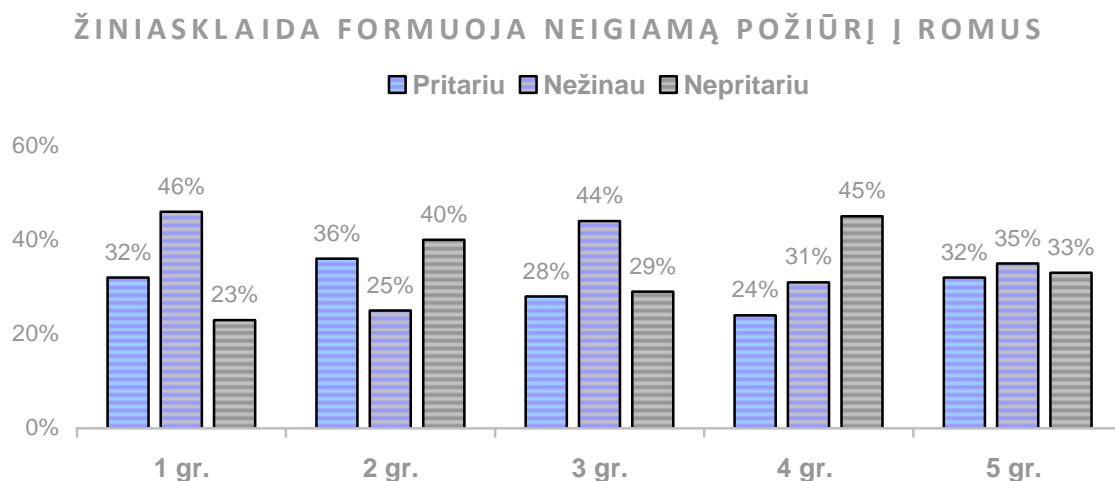

266 pav. Žiniasklaidos priemonių, skirtų tikslinėms grupėms, vertinimas: *žiniasklaida formuoja neigiamą požiūrį į romus*

47–54 proc. moterų neišvelgia žiniasklaidos formuojamo neigiamo požiūrio į vyresnio amžiaus asmenis. Šiam teiginiui linkusios pritarti kiek daugiau nei penktadalis negalią turinčių (21 proc.) bei vyresnio amžiaus (23 proc.) moterų (žr. 267 pav.).

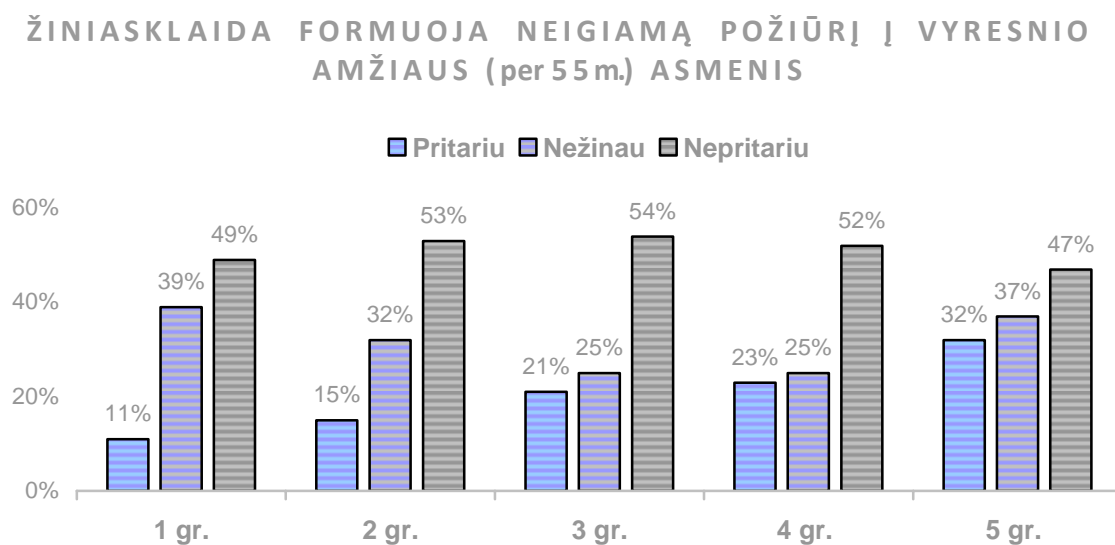

267 pav. Žiniasklaidos priemonių, skirtų tikslinėms grupėms, vertinimas: *žiniasklaida formuoja neigiamą požiūrį į vyresnio amžiaus asmenis*

38 proc. imigrančių supranta žiniasklaidos formuojamą neigiamą požiūrį į imigrantes. Didžioji dalis kaime gyvenančių, negalią turinčių, vyresnio amžiaus ir tautinių mažumų grupei priklausančių moterų linkusios nepritari tokiai nuomonei (žr. 268 pav.)

ŽINIASKLAIDA FORMUOJA NEIGIAMĄ POŽIŪRĮ Į IMIGRANTUS

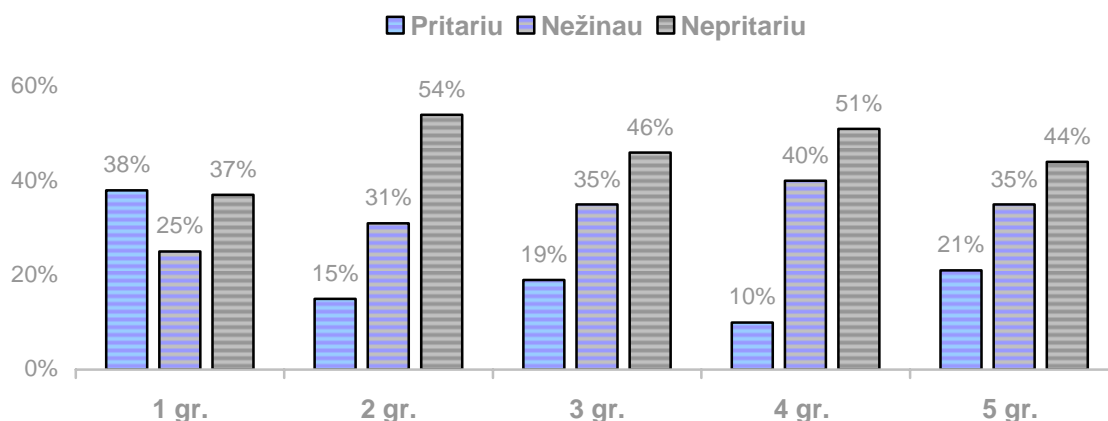

268 pav. Žiniasklaidos priemonių, skirtų tikslinėms grupėms, vertinimas: *žiniasklaida formuoja neigiamą požiūrį į imigrantus*

Nors dažniausiai žiniasklaidos formuojamas neigiamas požiūris į kaime gyvenančius asmenis nejaučiamas, tačiau 28 proc. negalią turinčių moterų tokią žiniasklaidos nuostatą linkusios pastebėti (žr. 269 pav.).

ŽINIASKLAIDA FORMUOJA NEIGIAMĄ POŽIŪRĮ Į KAIME GYVENANČIUS ASMENIS

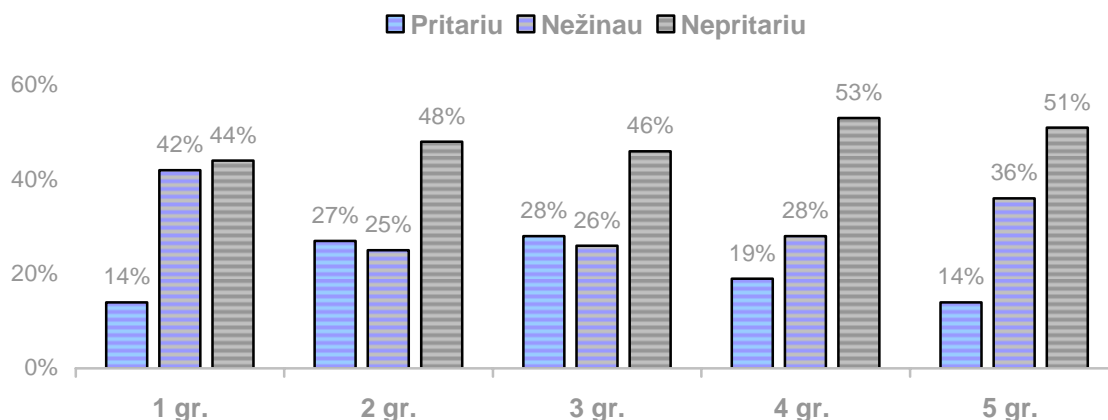

269 pav. Žiniasklaidos priemonių, skirtų tikslinėms grupėms, vertinimas: *žiniasklaida formuoja neigiamą požiūrį į kaime gyvenančius asmenis*

Žiniasklaidos formuojamas neigiamas požiūris į neįgaliuosius dažniausiai pastebimas kaime gyvenančių ir negalią turinčių moterų (25–35 proc.). Kiek daugiau ne trečdalis imigrančių ir tautinių grupių atstovių nuomonės šiuo klausimu neturi (žr. 270 pav.).

ŽINIASKLAIDA FORMUOJA NEIGIAMĄ POŽIŪRĮ Į NEĮGALIUOSIUS

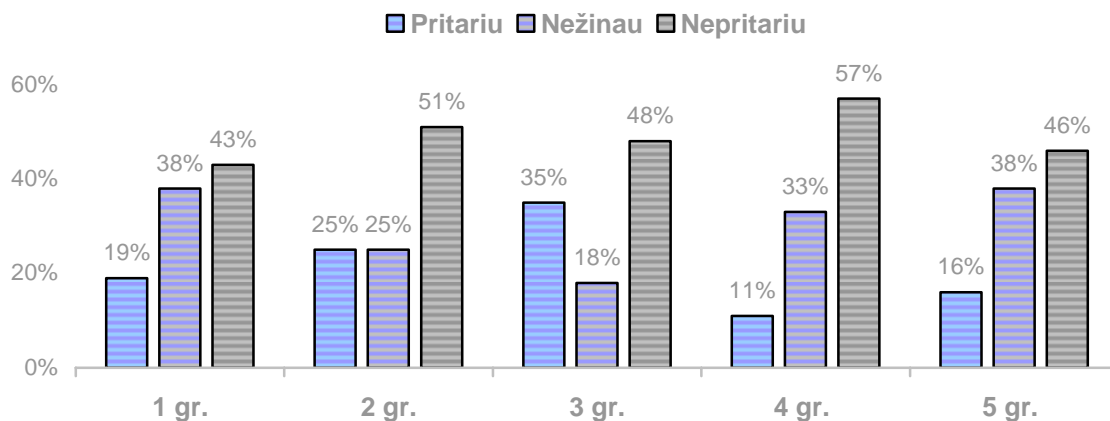

270 pav. Žiniasklaidos priemonių, skirtų tikslinėms grupėms, vertinimas: *žiniasklaida formuoja neigiamą požiūrį į neįgaliuosius*

3.2.7. Domėjimasis visuomenės gyvenimu, laisvalaikis ir žiniasklaidos formuojamas tikslinių grupių įvaizdis

Respondentės pritarė (nepritare) teiginiams apie domėjimąsi visuomenės gyvenimu, laisvalaikį ir žiniasklaidos formuojamą tikslinių grupių įvaizdį.

Dauguma (43–44 proc.) imigrančių ir tautinių mažumų grupių atstovių mano, kad domėjimasis visuomenės gyvenimu mažėja senstant. Skirtingos nuomonės laikosi kaime gyvenančios, negalia turinčios ir vyresnio amžiaus moterys (41–46 proc.) (žr. 271 pav.).

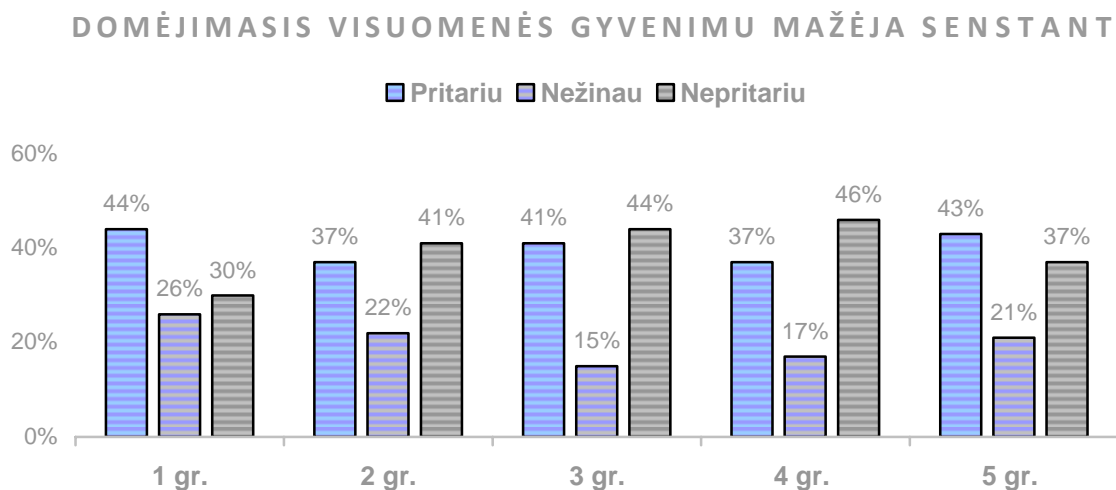

271 pav. Domėjimasis visuomenės gyvenimu, laisvalaikis ir žiniasklaidos formuojamas tikslinių grupių įvaizdis: *mažėja senstant*

Nuostatai, kad visuomenės gyvenimu mažiau domisi kaime gyvenantys asmenys, nepritaria beveik pusė (49 proc.) kaime gyvenančių moterų. Kaime gyvenančių asmenų mažesni domėjimąsi visuomenės gyvenimu pastebi 51 proc. tautinių mažumų grupei priklausančių moterų (žr. 272 pav.).

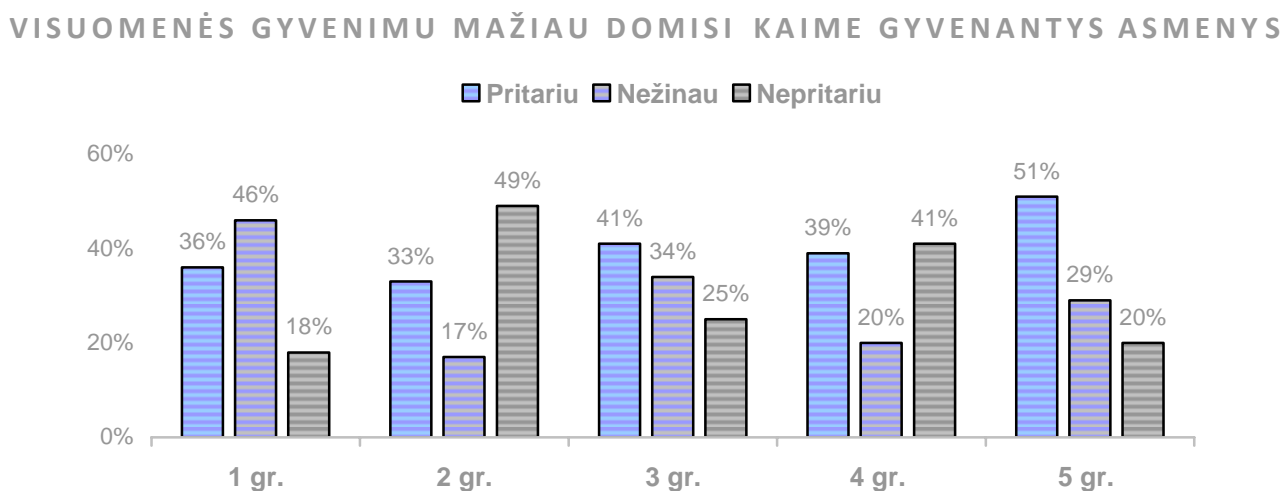

272 pav. Domėjimasis visuomenės gyvenimu, laisvalaikis ir žiniasklaidos formuojamas tikslinių grupių įvaizdis: *mažiau domisi gyvenantieji kaime*

56–73 proc. visų tikslinių grupių atstovių nepitaria teiginiui, kad moterys visuomenės gyvenimu domisi mažiau nei vyrai (žr. 273 pav.).

MOTERYS VISUOMENĖS GYVENIMU DOMISI MAŽIAU NEI VYRAI

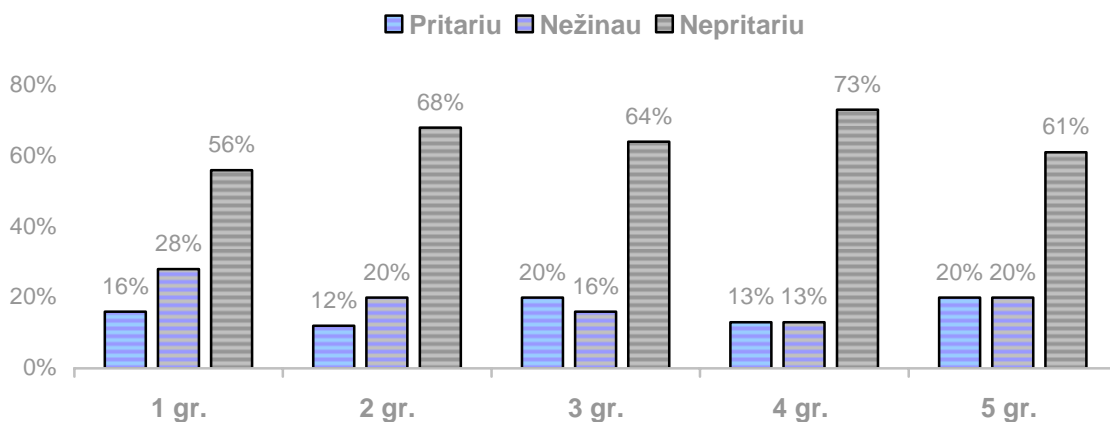

273 pav. Domėjimasis visuomenės gyvenimu, laisvalaikis ir žiniasklaidos formuojamas tikslinių grupių įvaizdis: *moterys domisi mažiau*

33 proc. imigrančių mano, kad neįgalūs asmenys visuomenės gyvenimu domisi mažiau. Tokiai nuomonei nepitaria didžioji dalis kaime gyvenančių, negalią turinčių, vyresnio amžiaus ir tautinių mažumų grupei priklausančių moterų (žr. 274 pav.).

NEĮGALŪS ASMENYS VISUOMENĖS GYVENIMU DOMISI MAŽIAU

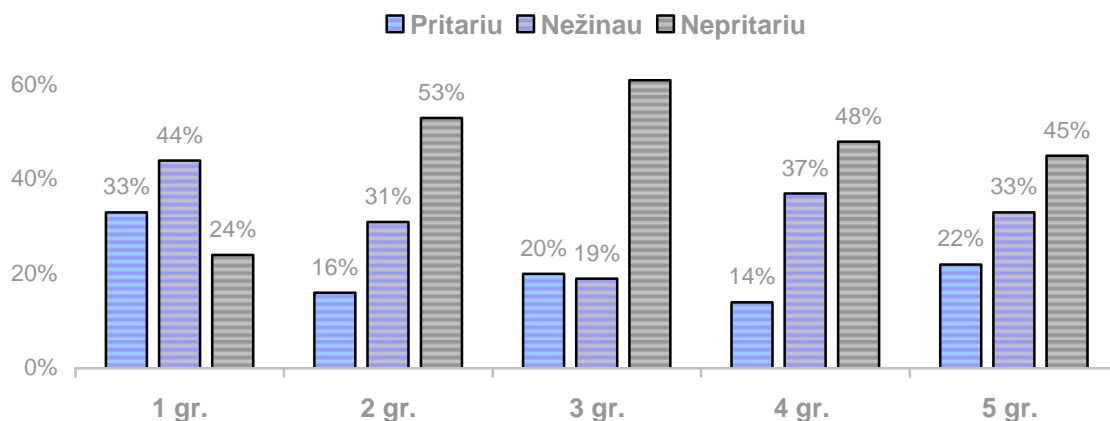

274 pav. Domėjimasis visuomenės gyvenimu, laisvalaikis ir žiniasklaidos formuojamas tikslinių grupių įvaizdis: *neįgalieji domisi mažiau*

Rečiausiai (49 proc.) mažą tautinių mažumų domėjimąsi visuomenės gyvenimu pastebi imigrantės ir tautinių mažumų grupei priklausančios moterys. Kaime gyvenančių, negalią turinčių ir vyresnio amžiaus moterų grupėse šis klausimas mažai aktualus (žr. 275 pav.).

VISUOMENĖS GYVENIMU MAŽIAU DOMISI TAUTINIŲ MAŽUMŲ ATSTOVAI

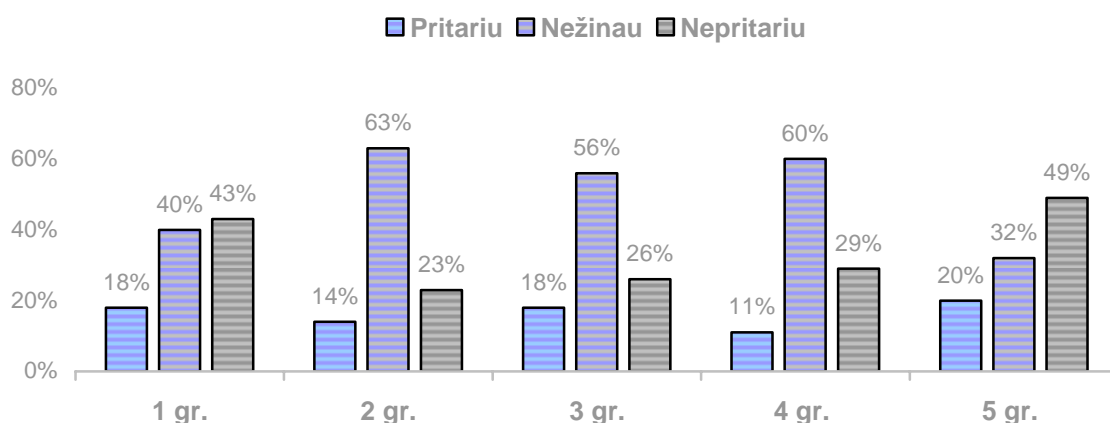

275 pav. Domėjimasis visuomenės gyvenimu, laisvalaikis ir žiniasklaidos formuojamas tikslinių grupių įvaizdis: *mažiau domisi tautinių mažumų atstovai*

Nustatyta, kad 42 proc. vyresnio amžiaus moterų pritaria teiginiui, jog romai visuomenės gyvenimu domisi mažiau nei kitų tautinių mažumų atstovai (žr. 276 pav.).

ROMAI VISUOMENĖS GYVENIMU DOMISI MAŽIAU NEI KITŲ TAUTINIŲ MAŽUMŲ ATSTOVAI

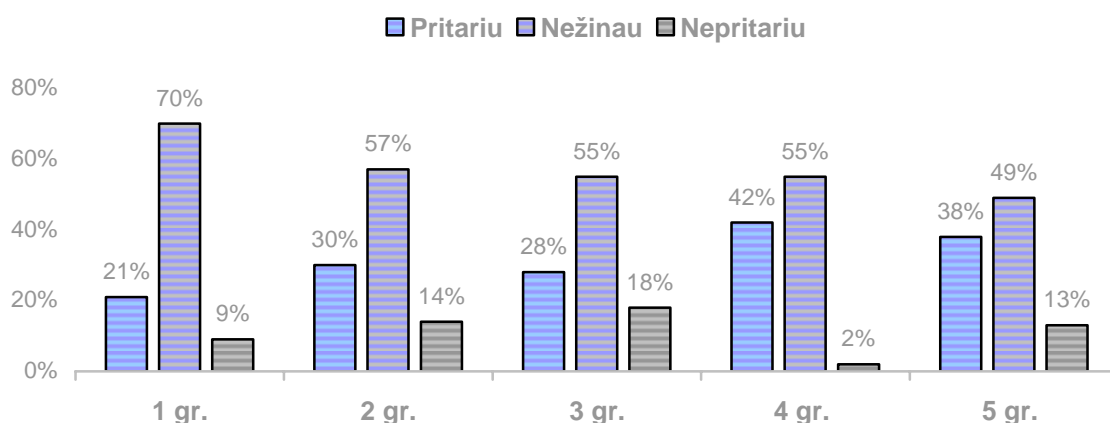

276 pav. Domėjimasis visuomenės gyvenimu, laisvalaikis ir žiniasklaidos formuojamas tikslinių grupių įvaizdis: *romai domisi mažiau*

Tai, kad domėjimasis laisvalaikiu, jo praleidimu mažėja senstant, akivaizdžiausias kaime gyvenančių moterų grupėje (46 proc.). 44 proc. negalią turinčių moterų nuomonė priešinga (žr. 277 pav.).

DOMĖJIMASIS LAISVALAIKIU, JO PRALEIDIMU MAŽĖJA SENSTANT

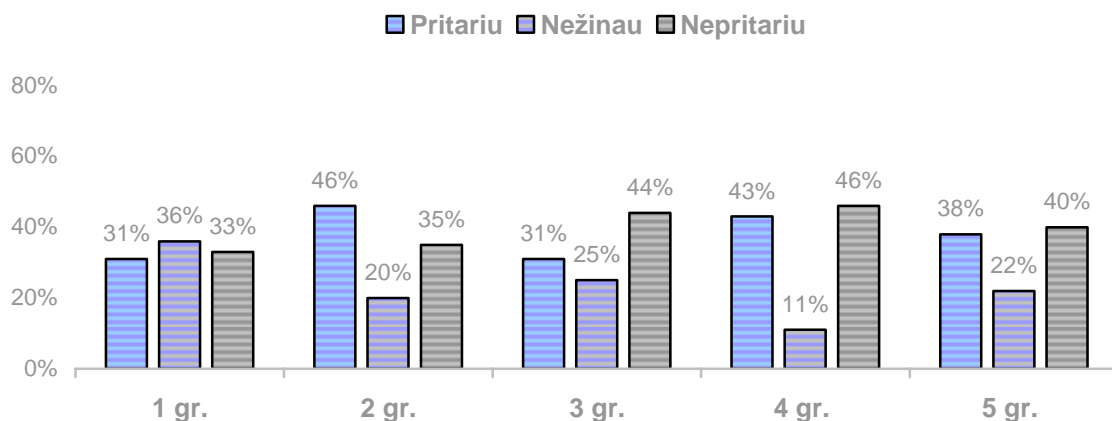

277 pav. Domėjimasis visuomenės gyvenimu, laisvalaikis ir žiniasklaidos formuojamas tikslinių grupių įvaizdis: *domėjimas mažėja senstant*

36 proc. imigrančių mano, kad visuomenės gyvenimu mažiau domisi imigrantai. 60 proc. kaime gyvenančių moterų tokiam teiginiui linkusios nepritarti (žr. 278 pav.).

VISUOMENĖS GYVENIMU MAŽIAU DOMISI IMIGRANTAI

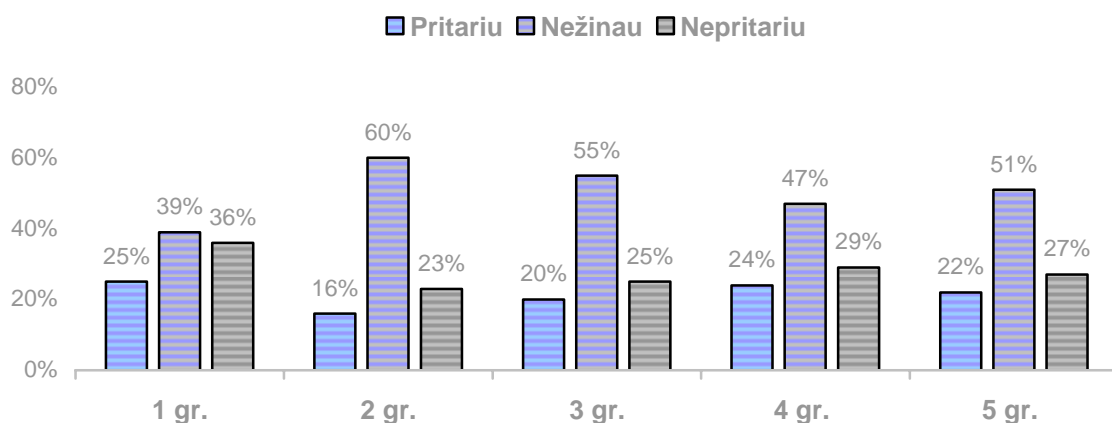

278 pav. Domėjimasis visuomenės gyvenimu, laisvalaikis ir žiniasklaidos formuojamas tikslinių grupių įvaizdis: *mažiau domisi imigrantai*

Kad moterys mažiau nei vyrai domisi laisvalaikiu, jo praleidimu, dažniausiai nemanoma visose penkiose nagrinėjamose grupėse (54–67 proc.) (žr. 279 pav.)

MOTERYS MAŽIAU NEI VYRAI DOMISI LAISVALAIKIU, JO PRALEIDIMU

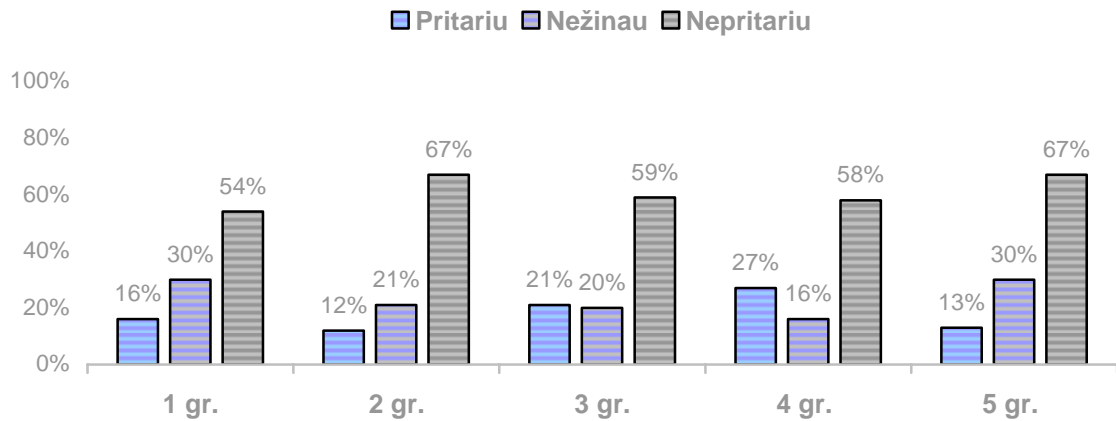

279 pav. Domėjimasis visuomenės gyvenimu, laisvalaikis ir žiniasklaidos formuojamas tikslinių grupių įvaizdis: *moterys mažiau nei vyrai domisi laisvalaikiu, jo praleidimu*

Nuomonė, kad moterys turi pirmiau pasirūpinti šeima, namais, o tik tada galvoti apie savo laisvalaikį, gaji negalią turinčių, vyresnio amžiaus ir tautinių mažumų grupėse (44–60 proc.) (žr. 280 pav.)

MOTERYS TURI PIRMIAU PASIRŪPINTI ŠEIMA, NAMAIS, O TIK TADA GALVOTI APIE SAVO LAISVALAIKĮ

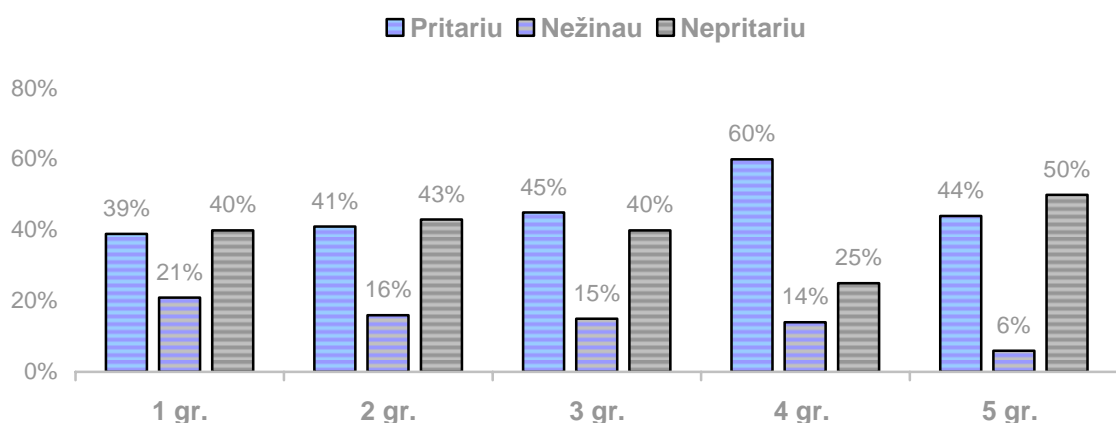

280 pav. Domėjimasis visuomenės gyvenimu, laisvalaikis ir žiniasklaidos formuojamas tikslinių grupių įvaizdis: *moterys turi pirma pasirūpinti šeima, namais, tik tada galvoti apie laisvalaikį*

Nuomonės apie tai, kad tautinių mažumų atstovams mažiau rūpi jų laisvalaikis ir jo praleidimo galimybės, neturi apie 60 proc. kaime gyvenančių, negalią turinčių ir vyresnio amžiaus moterų. 50 proc. tautinių mažumų atstovių nagrinėjamam teiginiui nepritaria (žr. 281 pav.).

TAUTINIŲ MAŽUMŲ ATSTOVAMS MAŽIAU RŪPI JŲ LAISVALAIKIS IR JO PRALEIDIMO GALIMYBĖS

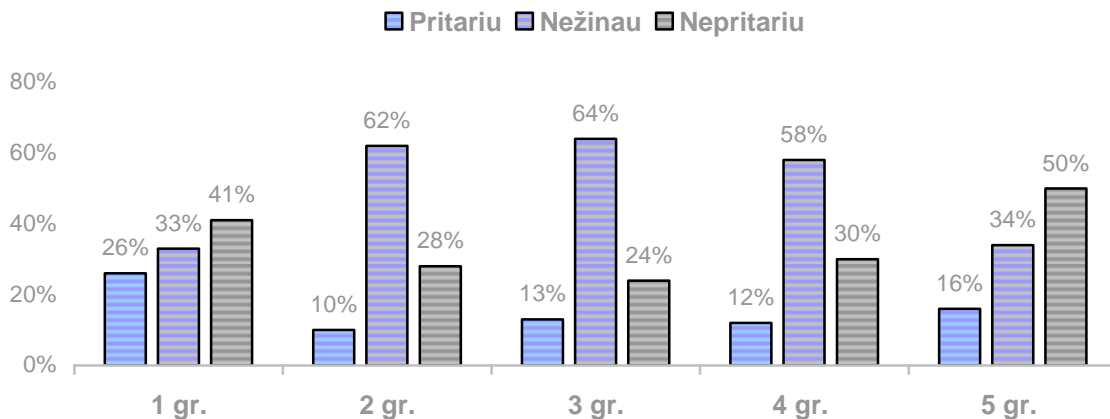

281 pav. Domėjimasis visuomenės gyvenimu, laisvalaikis ir žiniasklaidos formuojamas tikslinių grupių įvaizdis: *mažiau rūpi tautinių mažumų atstovams*

Kad imigrantai daug mažiau nei kiti domisi laisvalaikiu ir jo praleidimu, dažniausiai (24 proc.) pastebima imigrančių grupėje, taip pat 41 proc. imigrančių, lyginant su kitomis grupėmis, nepritaria šiam teiginiui (žr. 282 pav.).

IMIGRANTAI DAUG MAŽIAU NEI KITI DOMISI LAISVALAIKIU IR JO PRALEIDIMU

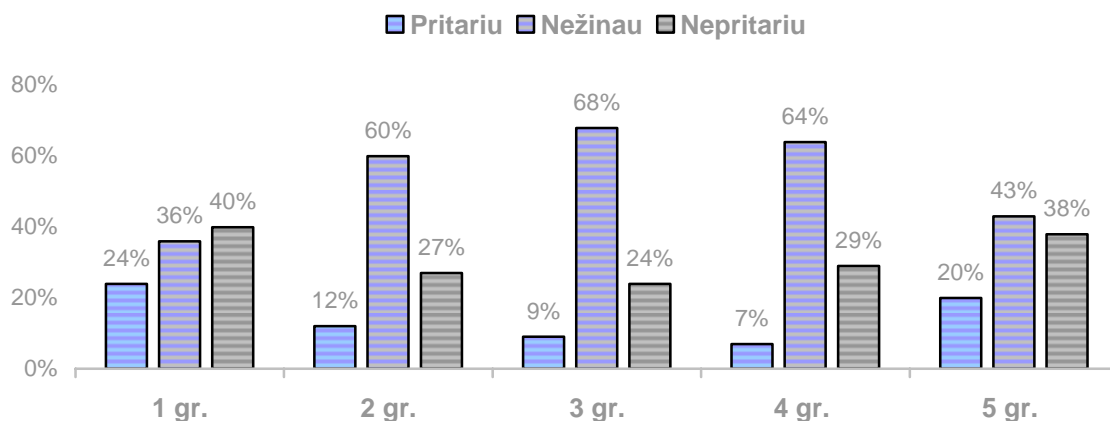

282 pav. Domėjimasis visuomenės gyvenimu, laisvalaikis ir žiniasklaidos formuojamas tikslinių grupių įvaizdis: *mažėja senstant*

Problema, kad romių laisvalaikis ribojasi šeima ir gyvenamąja aplinka, labiausiai pastebima vyresnio amžiaus ir tautinių mažumų moterų grupėse (atitinkamai 45 ir 43 proc.) (žr. 283 pav.).

ROMIŲ LAISVALAIKIS RIBOJASI ŠEIMA IR GYVENAMĄJA APLINKA

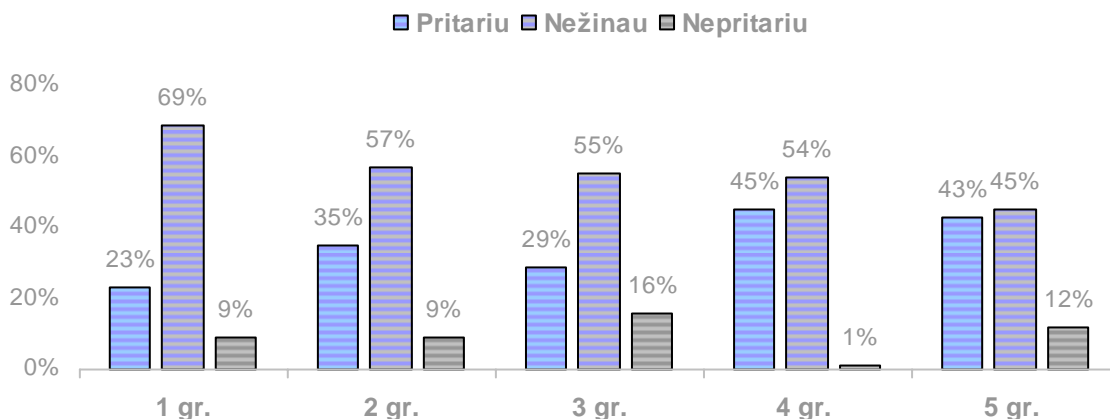

283 pav. Domėjimasis visuomenės gyvenimu, laisvalaikis ir žiniasklaidos formuojamas tikslinių grupių įvaizdis: *romių laisvalaikis ribojasi šeima ir gyvenamąja aplinka*

Tai, kad vaikų turėjimas labai sumažina moterų domėjimąsi laisvalaikiu, pastebima visose penkiose moterų grupėse (41–63 proc.) (žr. 284 pav.).

VAIKŲ TURĖJIMAS LABAI SUMAŽINA MOTERŲ DOMĖJIMĄSI LAISVALAIKIU

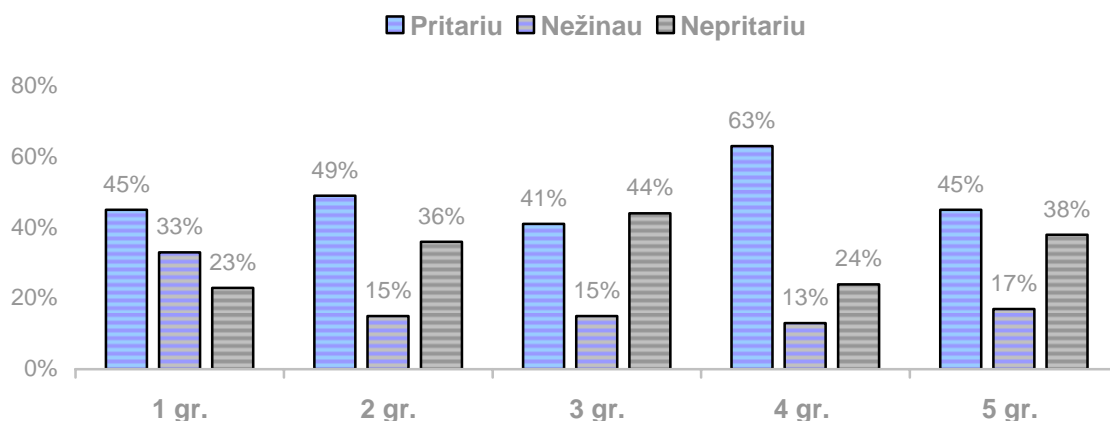

284 pav. Domėjimasis visuomenės gyvenimu, laisvalaikis ir žiniasklaidos formuojamas tikslinių grupių įvaizdis: *vaikų turėjimas sumažina moterų domėjimąsi laisvalaikiu*

Dauguma (46–56 proc.) moterų, priklausančių imigrančių, negalią turinčių, vyresnio amžiaus ir tautinių mažumų grupėms, pritaria tam, kad lietuvių kalbos nemokėjimas labai varžo laisvalaikio praleidimo galimybes (žr. 285 pav.).

LIETUVIŲ KALBOS NEMOKĖJIMAS LABAI VARŽO LAISVALAIKIO PRALEIDIMO GALIMYBES

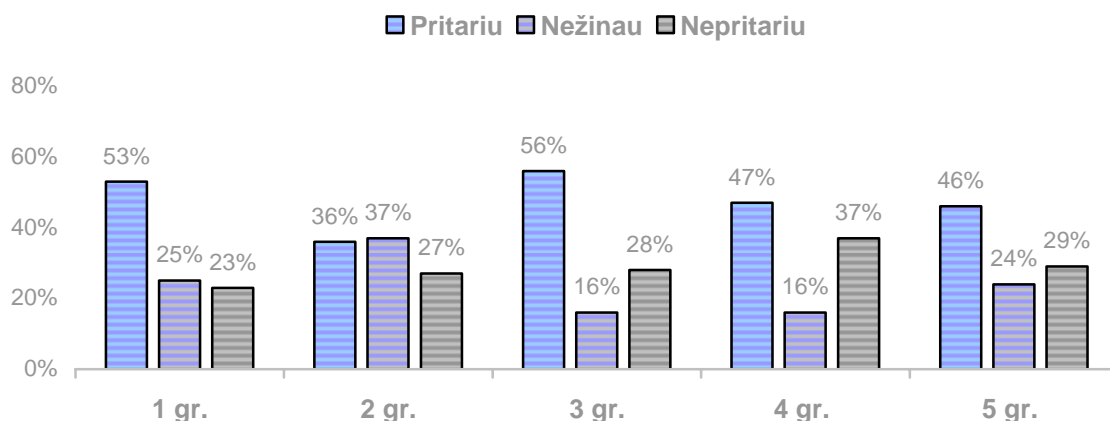

285 pav. Domėjimasis visuomenės gyvenimu, laisvalaikis ir žiniasklaidos formuojamas tikslinių grupių įvaizdis: *lietuvių kalbos nemokėjimas labai varžo laisvalaikio praleidimo galimybes*

Tai, kad neįgalumas laisvalaikiui ir jo praleidimo būdai daro neigiamą įtaką, dažniausiai pastebima tautinių mažumų ir kaime gyvenančių moterų grupėse (atitinkamai 56 ir 52 proc.). Kiek daugiau nei trečdalis moterų šios problemos nepastebi (žr. 286 pav.).

LAISVALAIKIUI IR JO PRALEIDIMO BŪDUI NEIGIAMĄ ĮTAKĄ DARO NEĮGALUMAS

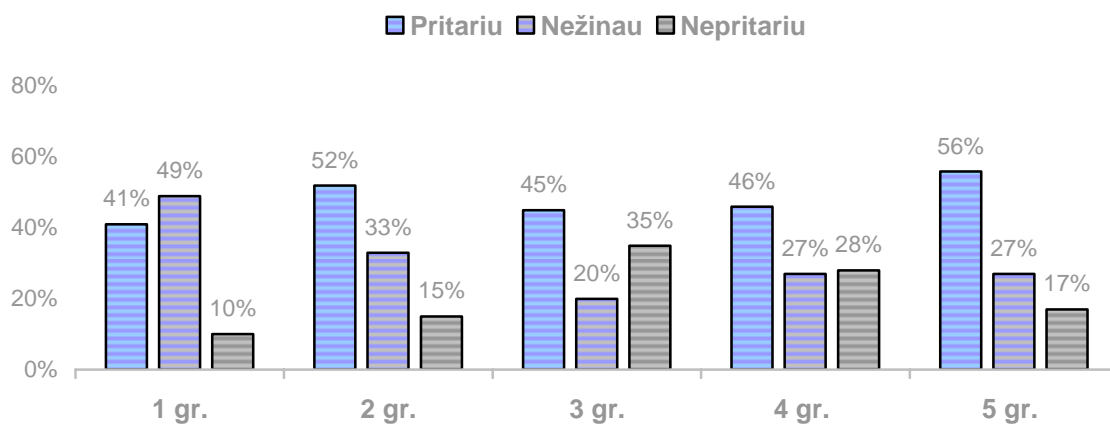

286 pav. Domėjimasis visuomenės gyvenimu, laisvalaikis ir žiniasklaidos formuojamas tikslinių grupių įvaizdis: *laisvalaikiui ir jo praleidimui būdai neigiamą įtaką daro neįgalumas*

Dažniausiai kaime gyvenančių, vyresnio amžiaus ir tautinių mažumų moterų grupėse pastebima tai, kad romai dažniau nei kiti žiniasklaidoje yra pateikiami kaip nusikaltėliai, o nenukentėjusieji (43–49 proc.) (žr. 287 pav.).

ROMAI DAŽNIAU NEI KITI ŽINIASKLAIDOJE YRA PATEIKIAMAI KAIP NUSIKALTĖLIAI, O NE NUKENTĖJUSIEJI

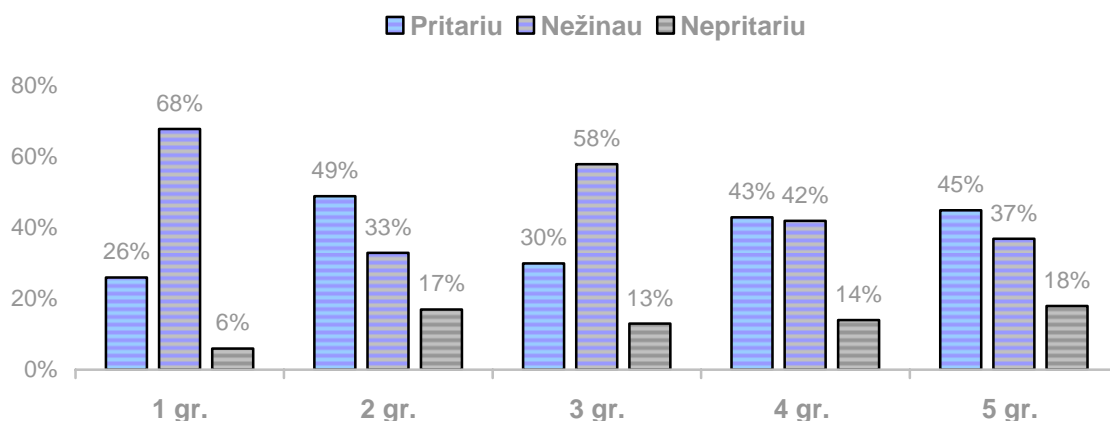

287 pav. Domėjimasis visuomenės gyvenimu, laisvalaikis ir žiniasklaidos formuojamas tikslinių grupių įvaizdis: *romai dažniau žiniasklaidoje yra pateikiami kaip nusikaltėliai, o ne nukentėjusieji*

Tai, kad tautinių mažumų atstovai dažniau nei kiti žiniasklaidoje yra pateikiami kaip nusikaltėliai, o ne nukentėjusieji, mano mažoji dalis visų moterų (13–21 proc.). Ši problema aktualesnė tautinių mažumų grupei (21 proc.) (žr. 288 pav.).

TAUTINIŲ MAŽUMŲ ATSTOVAI DAŽNIAU NEI KITI ŽINIASKLAIDOJE YRA PATEIKIAMAI KAIP NUSIKALTĖLIAI, O NE NUKENTĖJUSIEJI

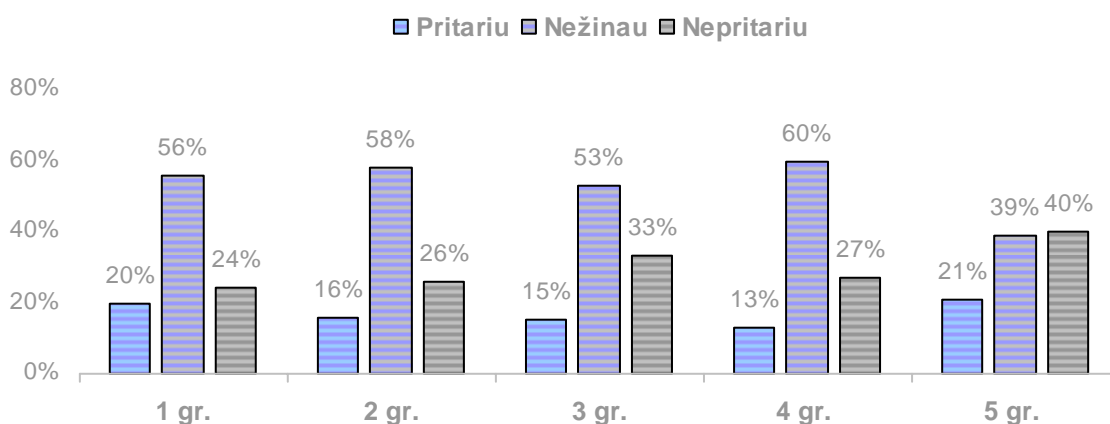

288 pav. Domėjimasis visuomenės gyvenimu, laisvalaikis ir žiniasklaidos formuojama tikslinių grupių įvaizdis: *tautinių mažumų atstovai dažniau žiniasklaidoje yra pateikiami kaip nusikaltėliai, o ne nukentėjusieji*

Ketvirtadalis imigrančių moterų pastebi, kad imigrantai dažniau nei kiti žiniasklaidoje yra pateikiami kaip nusikaltėliai, o ne nukentėjusieji. Mažiausiai aktualus šis teiginys tautinių mažumų grupėje (38 proc.) (žr. 289 pav.).

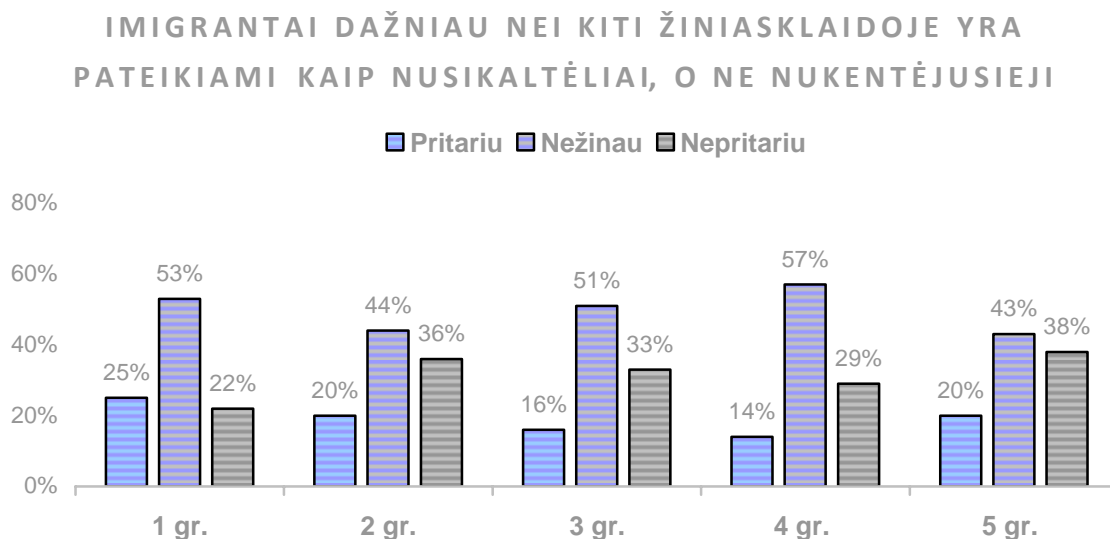

289 pav. Domėjimasis visuomenės gyvenimu, laisvalaikis ir žiniasklaidos formuojamas tikslinių grupių įvaizdis: *imigrantai dažniau žiniasklaidoje yra pateikiami kaip nusikaltėliai, o ne nukentėjusieji*

3.2.8. Paskolos būstui, verslui, būsto nuomos, sveikatos priežiūros ir socialinių paslaugų vertinimas

Čia respondentės pritarė (nepitarė) teiginiams apie paskolos būstui, verslui, būsto nuomos, sveikatos priežiūros ir socialinių paslaugų prieinamumą.

Dauguma moterų, priklausančių visoms nagrinėjamosioms grupėms, nuomonės apie problemą, kad būsto paskolą sunkiau gauti moterims nei vyrams, neturi (žr. 290 pav.).

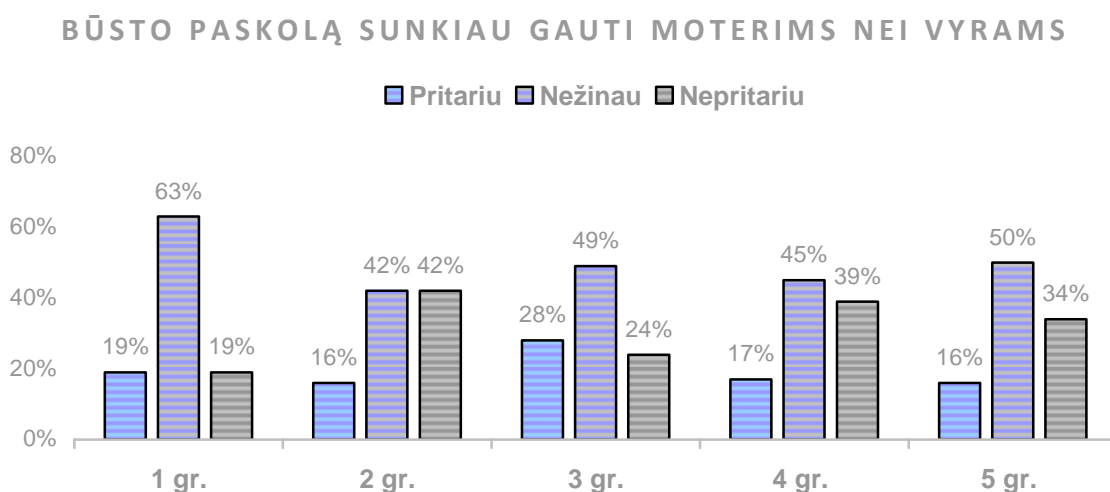

290 pav. Būsto paskolos vertinimas: *sunkiau gauti moterims nei vyrams*

54–68 proc. negalią turinčių, vyresnio amžiaus ir tautinių mažumų grupei priklausančių moterų pastebi tai, kad būsto paskolą sunkiau gauti vyresnio nei jaunesnio amžiaus asmenims (žr. 291 pav.).

BŪSTO PASKOLĄ SUNKIAU GAUTI VYRESNIO NEI JAUNESNIO AMŽIAUS ASMENIMS

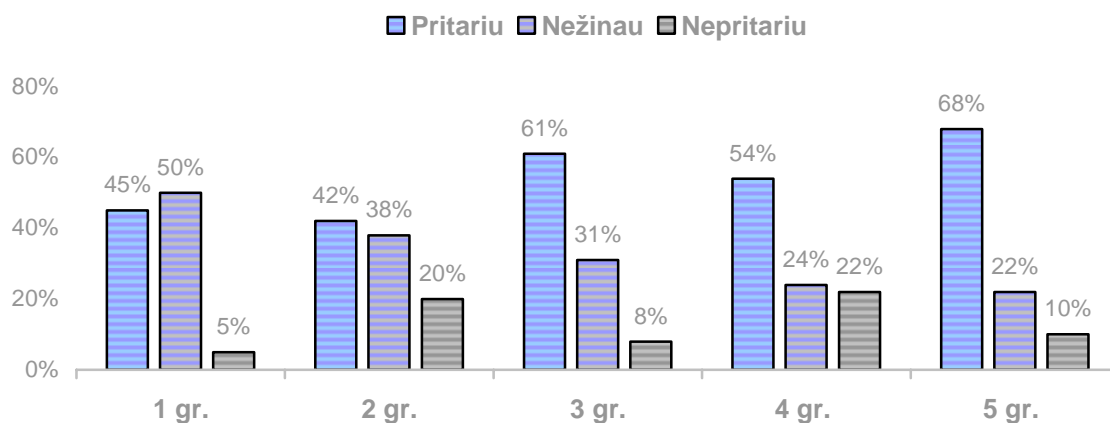

291 pav. Būsto paskolos vertinimas: *sunkiau gauti vyresnio amžiaus asmenims*

Nuomonei, kad būsto paskolą Lietuvoje sunkiau gauti kitos tautybės asmenims nei lietuviams, labiausiai pritariama imigrančių grupėje (36 proc.) (žr. 292 pav.).

BŪSTO PASKOLĄ LIETUVOJE SUNKIAU GAUTI KITOS TAUTYBĖS ASMENIMS NEI LIETUVIAMS

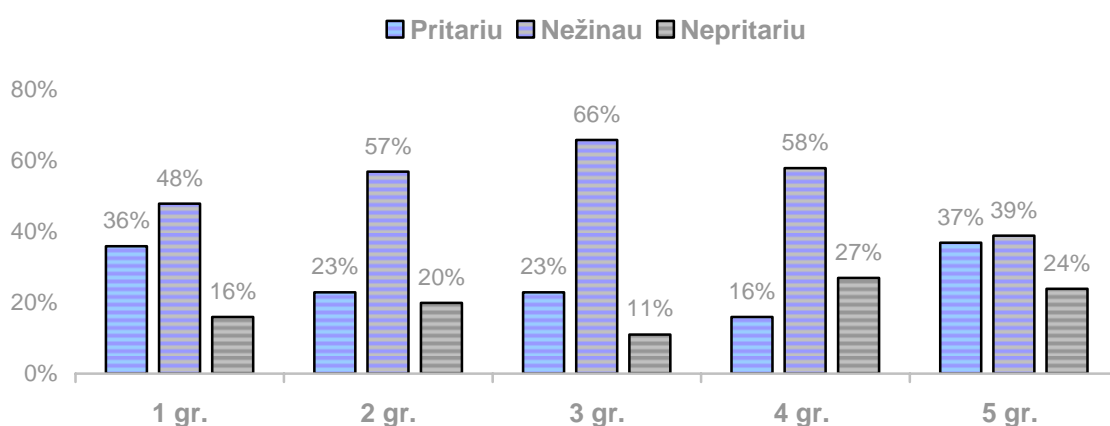

292 pav. Būsto paskolos vertinimas: *sunkiau gauti kitos tautybės asmenims nei lietuviams*

53–54 proc. moterų, priklausančių negalią turinčių ir tautinių mažumų grupėms, linkusios pritarti teiginiui, kad būsto paskolą sunkiau gauti neįgaliesiems nei sveikiems asmenims (žr. 293 pav.).

BŪSTO PASKOLĄ SUNKIAU GAUTI NEĮGALIESIEMS NEI SVEIKIEMS ASMENIMS

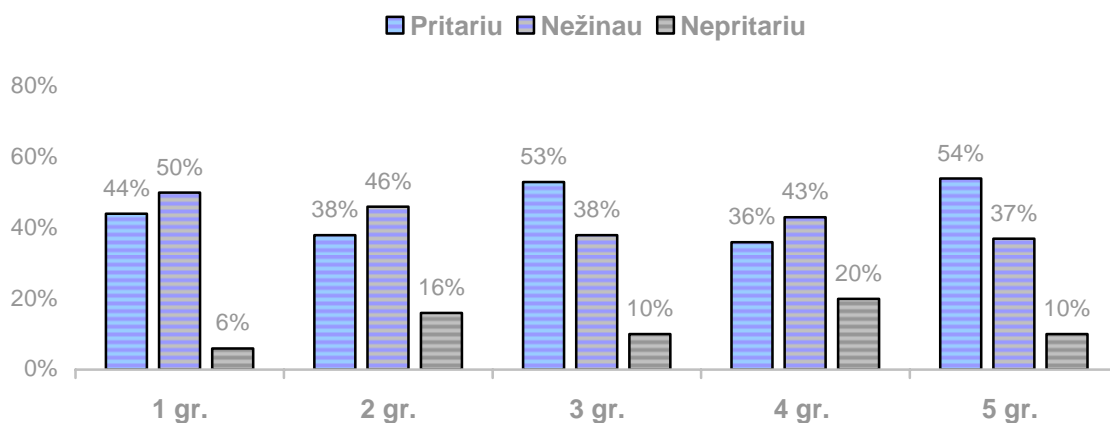

293 pav. Būsto paskolos vertinimas: *sunkiau gauti neįgaliesiems nei sveikiems asmenims*

40 proc. imigrančių pastebi, kad būsto paskolą sunkiau gauti atvykėliams iš kitų šalių nei Lietuvos gyventojams. Didžioji dalis kaime gyvenančių, negalią turinčių, vyresnio amžiaus ir tautinių mažumų grupėms priklausančių moterų nuomonės šiuo klausimu neturi (žr. 294 pav.).

BŪSTO PASKOLĄ SUNKIAU GAUTI ATVYKĖLIAMS IŠ KITŲ ŠALIŲ NEI LIETUVOS GYVENTOJAMS

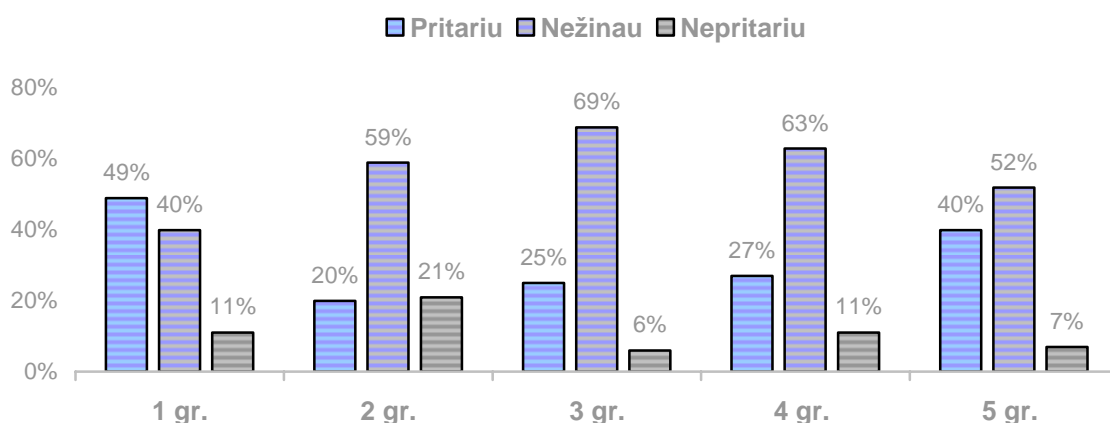

294 pav. Būsto paskolos vertinimas: *sunkiau gauti atvykėliams nei Lietuvos gyventojams*

Nuostatai, kad rasti butą nuomotis sunkiau moterims nei vyrams, pritaria apie penktadalis kaime gyvenančių, negalią turinčių ir tautinių mažumų grupei priklausančių moterų (žr. 295 pav.).

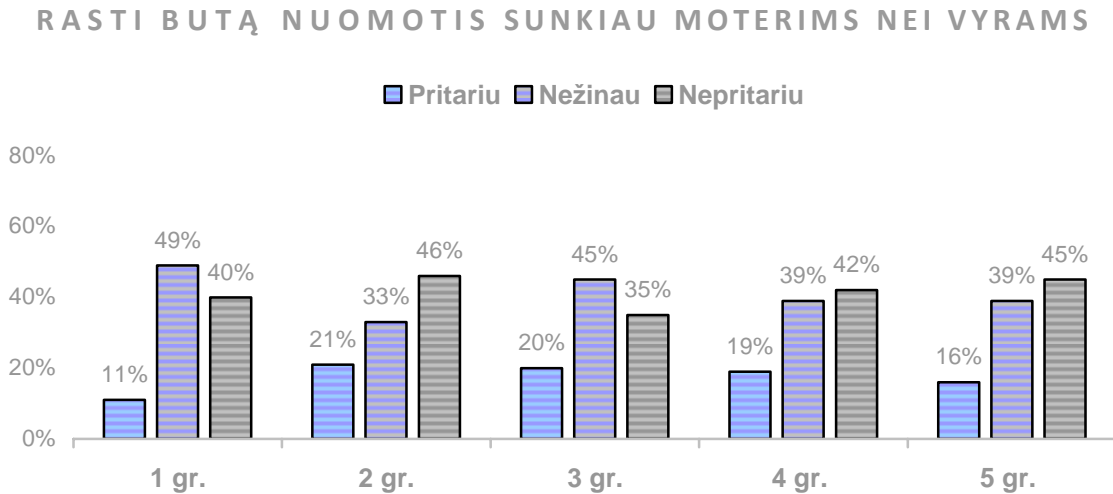

295 pav. Buto nuomos vertinimas: *sunkiau nuomotis moterims nei vyrams*

30 proc. imigrančių pritaria teiginiui, kad rasti butą nuomotis sunkiau vyresnio nei jaunesnio amžiaus asmenims. Rečiausiai šis reiškinys pastebimas kaime gyvenančių moterų grupėje (žr. 296 pav.).

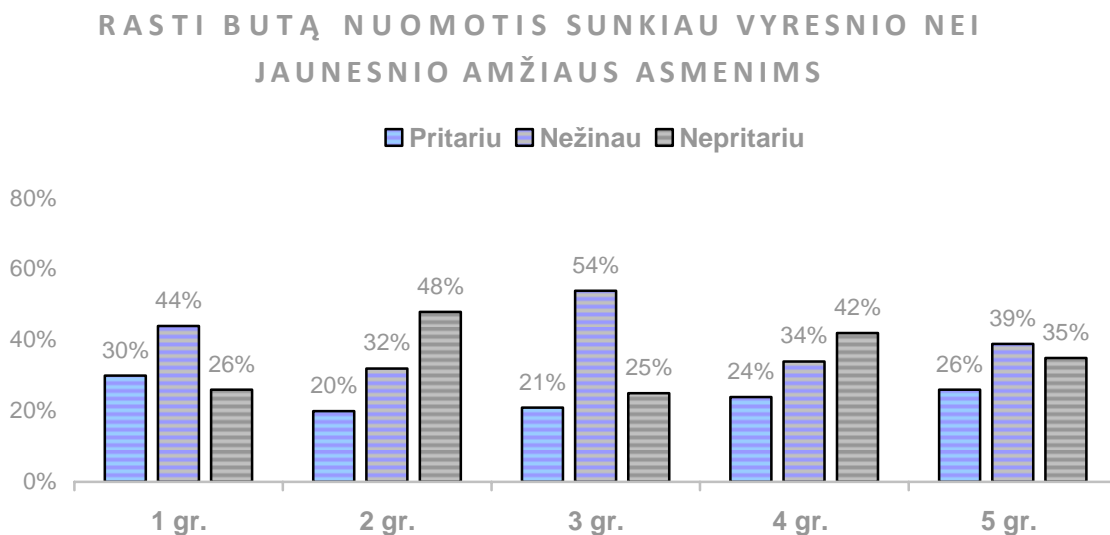

296 pav. Buto nuomos vertinimas: *sunkiau nuomotis vyresnio amžiaus asmenims*

Labiausiai linkusios nepritari ti tam, kad rasti butą nuomotis Lietuvoje sunkiau kitos tautybės asmenims nei lietuviams, imigrančių grupės atstovės (43 proc.) (žr. 297 pav.).

RASTI BUTĄ NUOMOTIS LIETUVOJE SUNKIAU KITOS TAUTYBĖS ASMENIMS NEI LIETUVIAMS

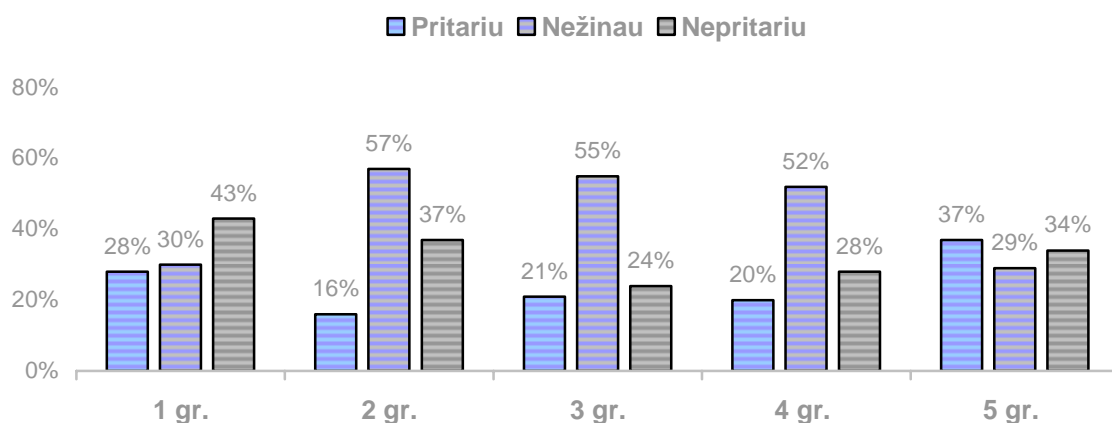

297 pav. Buto nuomos vertinimas: *sunkiau nuomotis kitos tautybės asmenims nei lietuviams*

Problema, kad rasti butą nuomotis sunkiau neįgaliesiems nei sveikiems asmenims, akivaizdi visoms tikslinėms grupėms (žr. 298 pav.).

RASTI BUTĄ NUOMOTIS SUNKIAU NEĮGALIESIEMS NEI SVEIKIEMS ASMENIMS

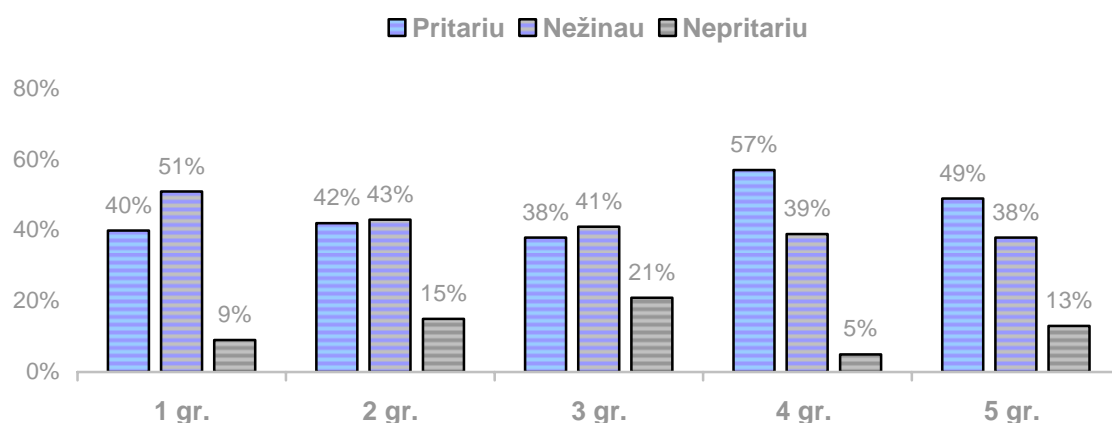

298 pav. Buto nuomos vertinimas: *sunkiau nuomotis neįgaliesiems nei sveikiems asmenims*

Apie trečdalis imigrančių, vyresnio amžiaus ir tautinių mažumų grupei priklausančių moterų laikosi vienos nuomonės, kad rasti butą nuomotis sunkiau atvykėliams iš kitų šalių nei Lietuvos gyventojams. 59 proc. negalią turinčių moterų šiuo klausimu nuomonės neturi (žr. 299 pav.).

RASTI BUTĄ NUOMOTIS SUNKIAU ATVYKĖLIAMS IŠ KITŲ ŠALIŲ NEI LIETUVOS GYVENTOJAMS

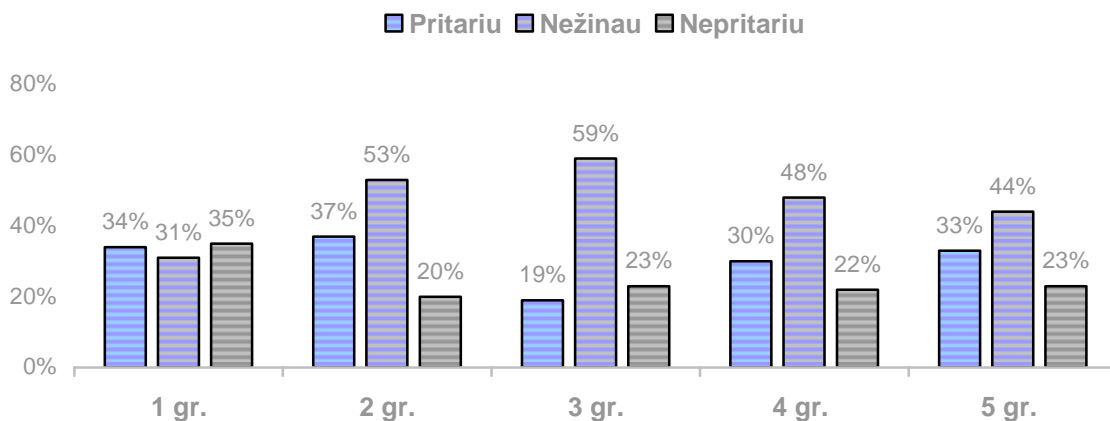

299 pav. Buto nuomos vertinimas: *sunkiau nuomotis atvykėliams nei Lietuvos gyventojams*

Apie ketvirtadalis apklaustų negalią turinčių moterų pastebi, kad paskolą verslui sunkiau gauti moterims nei vyrams. Labiausiai šiuo klausimu neapsisprendusios imigrantės (70 proc.) (žr. 300 pav.).

PASKOLĄ VERSLUI SUNKIAU GAUTI MOTERIMS NEI VYRAMS

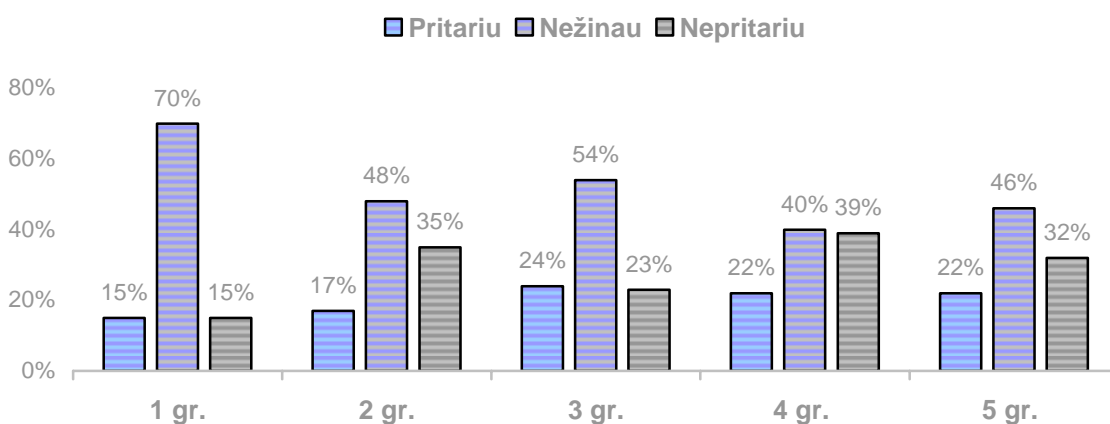

300 pav. Buto nuomos vertinimas: *sunkiau nuomotis neigaliesiems nei sveikiems asmenims*

Paskolos vyresnio amžiaus asmenims gavimo problema dažniausiai jaučiama vyresnio amžiaus ir tautinių mažumų moterų grupėse (atitinkamai 45 ir 39 proc.) (žr. 301 pav.).

PASKOLĄ VERSLUI SUNKIAU GAUTI VYRESNIO NEI JAUNESNIO AMŽIAUS ASMENIMS

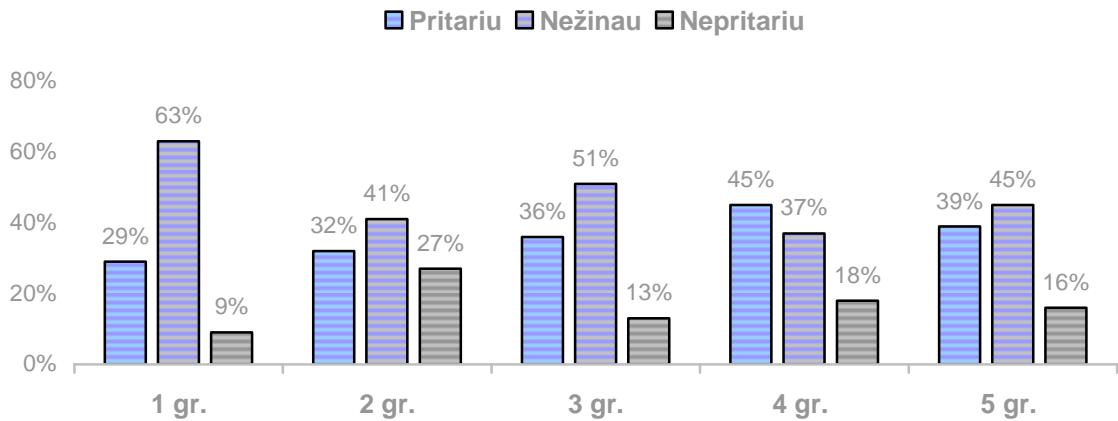

301 pav. Paskolos verslui gavimo vertinimas: *sunkiau gauti vyresniems asmenims*

Dauguma visų grupių moterų vieningos nuomonės apie tai, kad paskolą verslui Lietuvoje sunkiau gauti kitos tautybės asmenims nei lietuviams, neturi. Dažniausiai ši problema pastebima imigrančių ir tautinių mažumų grupėse (29 ir 28 proc.) (žr. 302 pav.).

PASKOLĄ VERSLUI LIETUVOJE SUNKIAU GAUTI KITOS TAUTYBĖS ASMENIMS NEI LIETUVIAMS

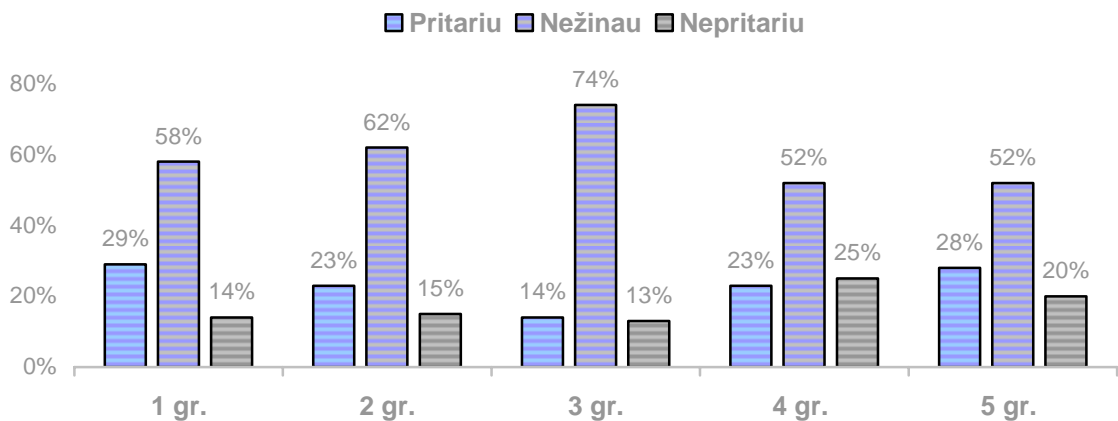

302 pav. Paskolos verslui gavimo vertinimas: *sunkiau gauti kitos tautybės asmenims*

Tarp negalią turinčių ir tautinių mažumų moterų vyrauja nuostata, kad paskolą verslui sunkiau gauti neįgaliesiems nei sveikiems asmenims (44 proc.) (žr. 303 pav.).

PASKOLĄ VERSLUI SUNKIAU GAUTI NEĮGALIESIEMS NEI SVEIKIEMS ASMENIMS

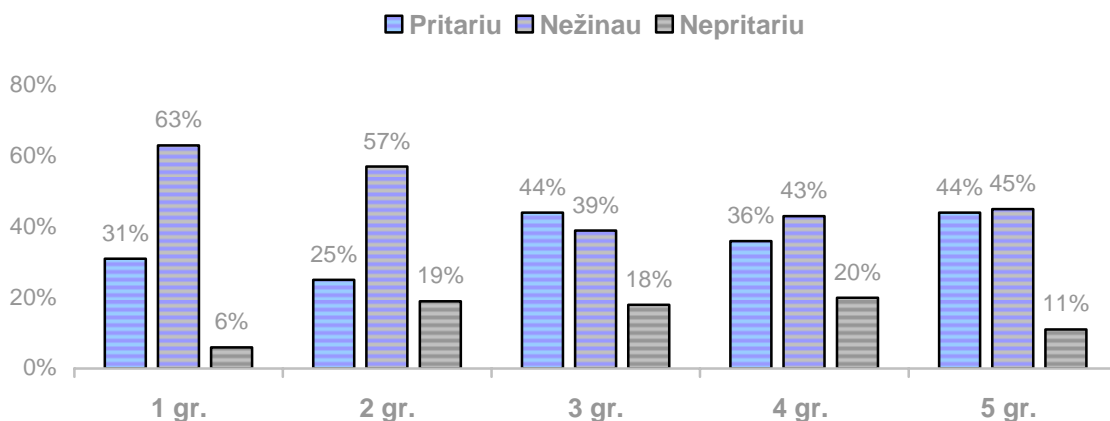

303 pav. Paskolos verslui gavimo vertinimas: *sunkiau gauti neįgaliesiems*

40 proc. imigrančių ir 37 proc. tautinių mažumų moterų mano, kad, siekdami gauti paskolą, pranašesni Lietuvos gyventojai nei atvykėliai iš kitų šalių (žr. 304 pav.).

PASKOLĄ VERSLUI SUNKIAU GAUTI ATVYKĖLIAMS IŠ KITŲ ŠALIŲ NEI LIETUVOS GYVENTOJAMS

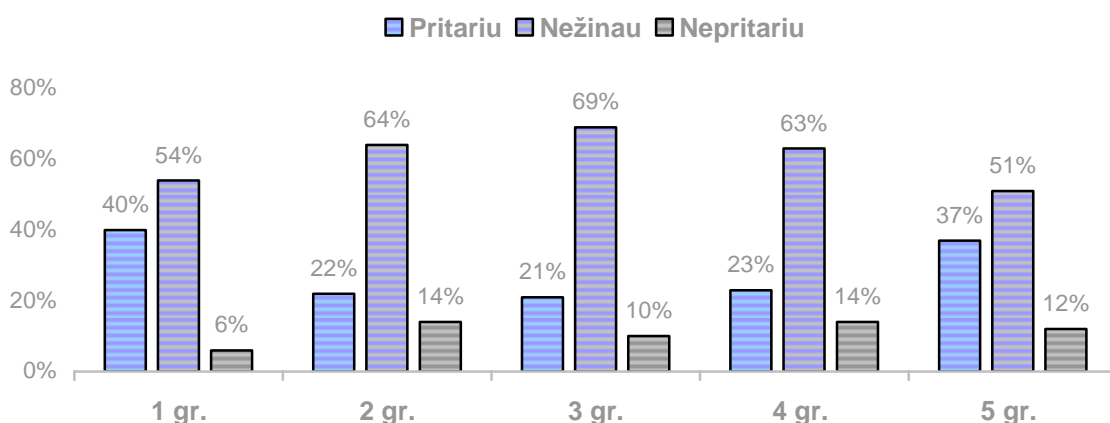

304 pav. Paskolos verslui gavimo vertinimas: *sunkiau gauti atvykėliams nei Lietuvos gyventojams*

Problema, kad sveikatos priežiūros paslaugų prieinamumas keblesnis moterims nei vyrams, praktiškai neaktuali ar mažai aktuali visose tikslinėse grupėse (žr. 305 pav.).

SVEIKATOS PRIEŽIŪROS PASLAUGAS SUNKIAU GAUTI MOTERIMS NEI VYRAMS

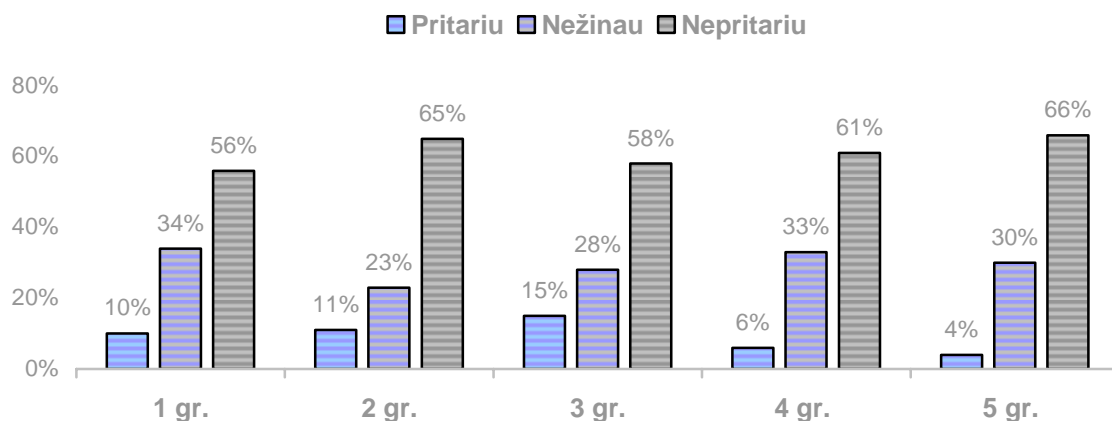

305 pav. Sveikatos priežiūros paslaugų vertinimas: *sunkiau gauti moterims nei vyrams*

Dauguma visų grupių moterų nepitaria teiginiui, kad sveikatos priežiūros paslaugas sunkiau gauti vyresnio nei jaunesnio amžiaus asmenims. 24 proc. negalią turinčių moterų tokiai nuomonei linkusios pritarti (žr. 306 pav.).

SVEIKATOS PRIEŽIŪROS PASLAUGAS SUNKIAU GAUTI VYRESNIO NEI JAUNESNIO AMŽIAUS ASMENIMS

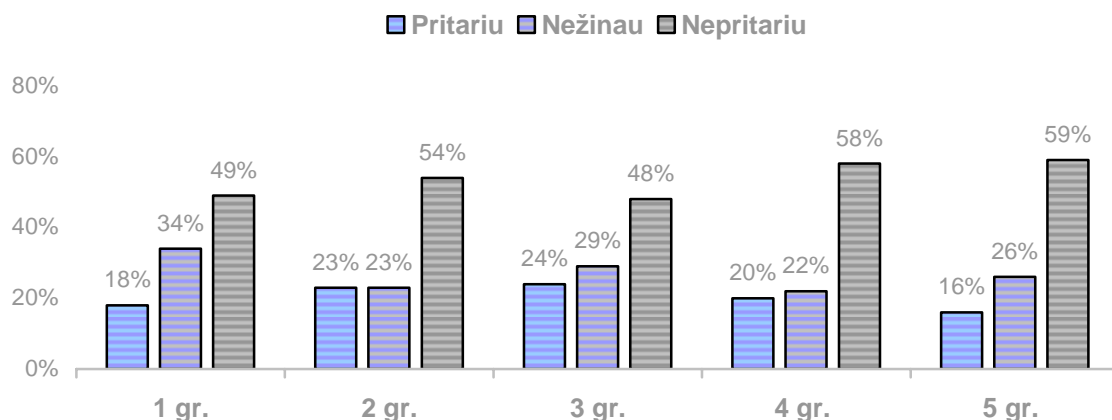

306 pav. Sveikatos priežiūros paslaugų vertinimas: *sunkiau gauti vyresniems asmenims*

Ketvirtadalis imigrančių pastebi tai, kad sveikatos priežiūros paslaugas Lietuvoje sunkiau gauti kitos tautybės asmenims nei lietuviams. Daugiau nei pusė (54 proc.) tautinių mažumų moterų laikosi priešingos nuomonės (žr. 307 pav.).

SVEIKATOS PRIEŽIŪROS PASLAUGAS LIETUVOJE SUNKIAU GAUTI KITOS TAUTYBĖS ASMENIMS NEI LIETUVIAMS

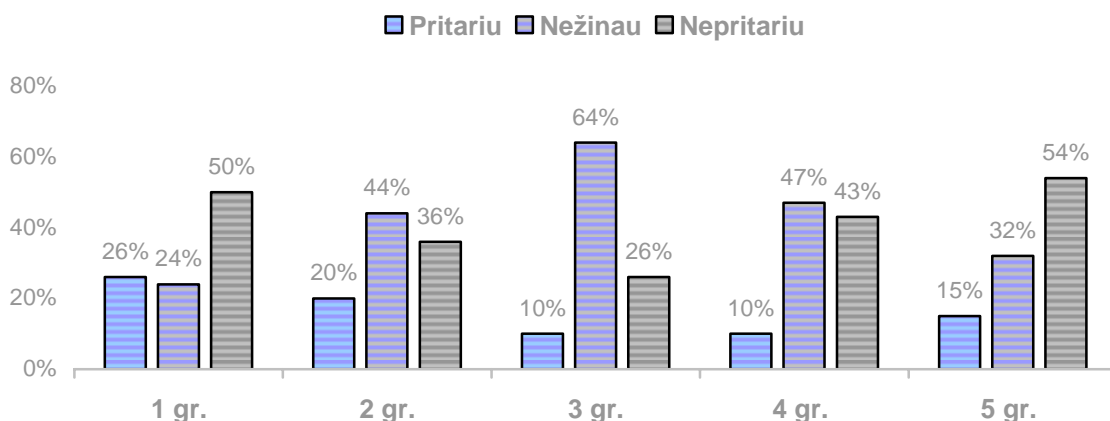

307 pav. Sveikatos priežiūros paslaugų vertinimas: *sunkiau gauti kitos tautybės asmenims nei lietuviams*

49–58 proc. imigrančių, kaime gyvenančių, negalią turinčių, vyresnio amžiaus ir tautinių mažumų grupėms priklausančių moterų nepritaria teiginiui, kad sveikatos priežiūros paslaugas sunkiau gauti neįgaliesiems nei sveikiems asmenims (žr. 308 pav.).

SVEIKATOS PRIEŽIŪROS PASLAUGAS SUNKIAU GAUTI NEĮGALIESIEMS NEI SVEIKIEMS ASMENIMS

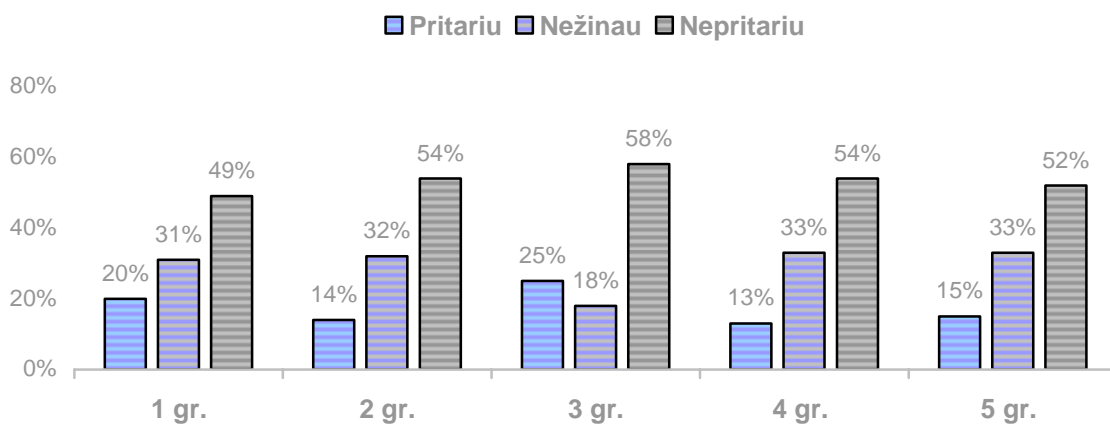

308 pav. Sveikatos priežiūros paslaugų vertinimas: *sunkiau gauti neįgaliesiems*

Didesnė dalis imigrančių (40 proc.) pastebi tai, kad sveikatos priežiūros paslaugas sunkiau gauti atvykėliams iš kitų šalių nei Lietuvos gyventojams. Tokia pati dalis kaime gyvenančių moterų laikosi priešingos nuomonės (žr. 309 pav.).

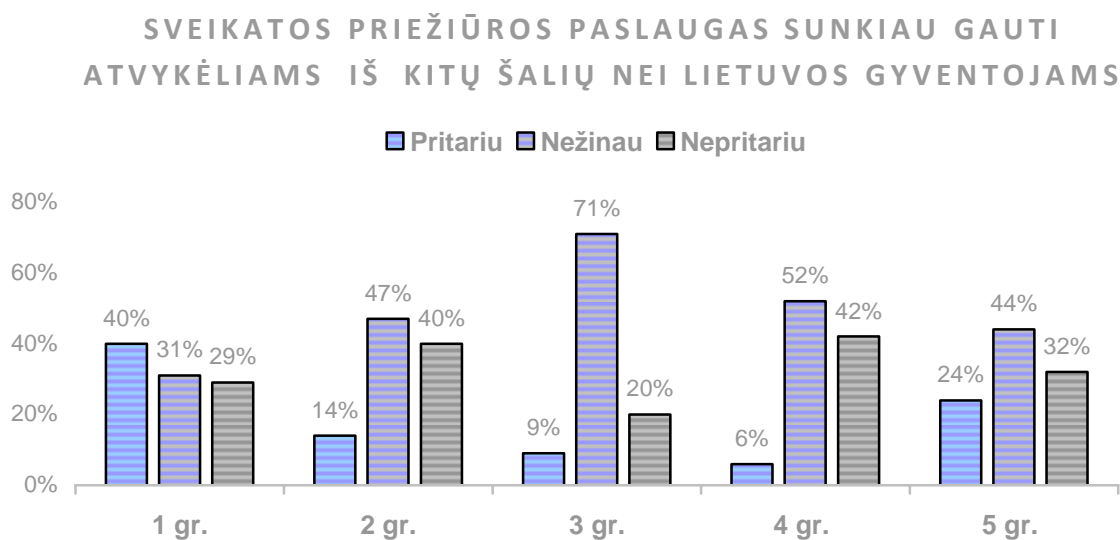

309 pav. Sveikatos priežiūros paslaugų vertinimas: *sunkiau gauti atvykėliams nei Lietuvos gyventojams*

Problema, kad socialines paslaugas sunkiau gauti moterims nei vyrams, aktuali tarp 16 proc. tautinių mažumų grupės atstovių bei tarp 14 proc. imigrančių ir negalią turinčių moterų (žr. 310 pav.).

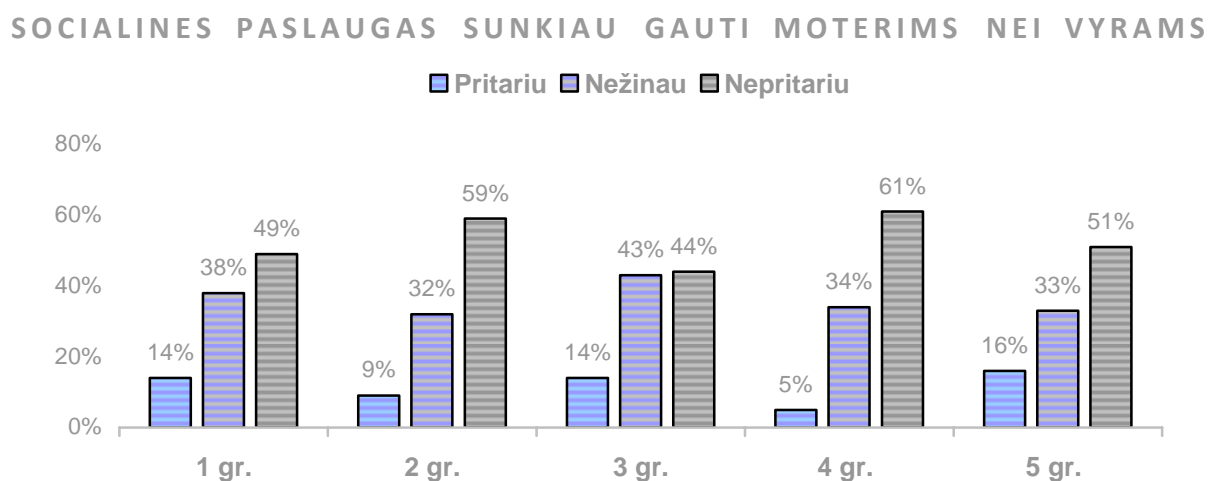

310 pav. Socialinių paslaugų vertinimas: *sunkiau gauti moterims nei vyrams*

Imigrančių grupėje (24 proc.) dažniausiai pastebima, kad socialines paslaugas sunkiau gauti vyresnio nei jaunesnio amžiaus asmenims. Labiausiai linkusios nepritari šiam teiginiui kaime gyvenančios ir vyresnio amžiaus moterys (atitinkamai 56 ir 55 proc.) (žr. 311 pav.).

SOCIALINES PASLAUGAS SUNKIAU GAUTI VYRESNIO NEI JAUNESNIO AMŽIAUS ASMENIMS

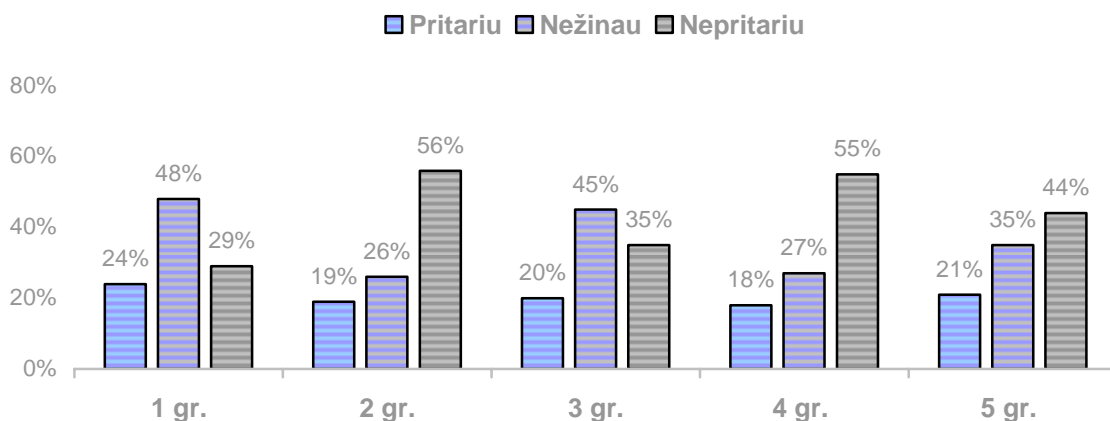

311 pav. Socialinių paslaugų vertinimas: *sunkiau gauti vyresniems asmenims*

Nuomonės apie tai, kad socialines paslaugas Lietuvoje sunkiau gauti kitos tautybės asmenims nei lietuviams, imigrančių grupėje pasiskirsčiusios beveik vienodomis dalimis: 33 proc. pritaria teiginiui, 34 proc. neturinčių nuomonės ir nepritariančių. Didžioji dalis vyresnio amžiaus moterų linkusios nepritari minėtam teiginiui (žr. 312 pav.).

SOCIALINES PASLAUGAS LIETUVOJE SUNKIAU GAUTI KITOS TAUTYBĖS ASMENIMS NEI LIETUVIAMS

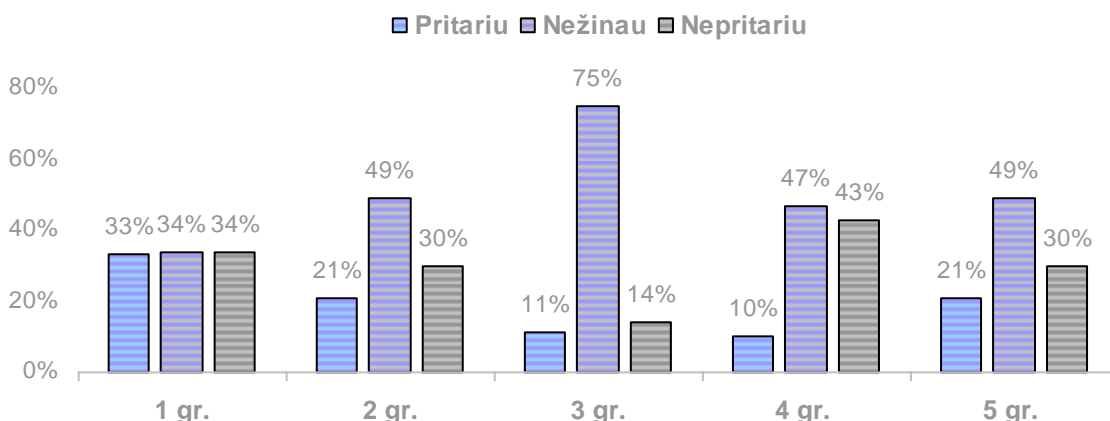

312 pav. Socialinių paslaugų vertinimas: *sunkiau gauti kitos tautybės asmenims*

Ketvirtadalis negalią turinčių moterų mano, kad socialines paslaugas sunkiau gauti neįgaliesiems nei sveikiems asmenims. Dauguma (51 proc.) vyresnio amžiaus moterų laikosi priešingos nuomonės (žr. 313 pav.).

SOCIALINES PASLAUGAS SUNKIAU GAUTI NEĮGALIESIEMS NEI SVEIKIEMS ASMENIMS

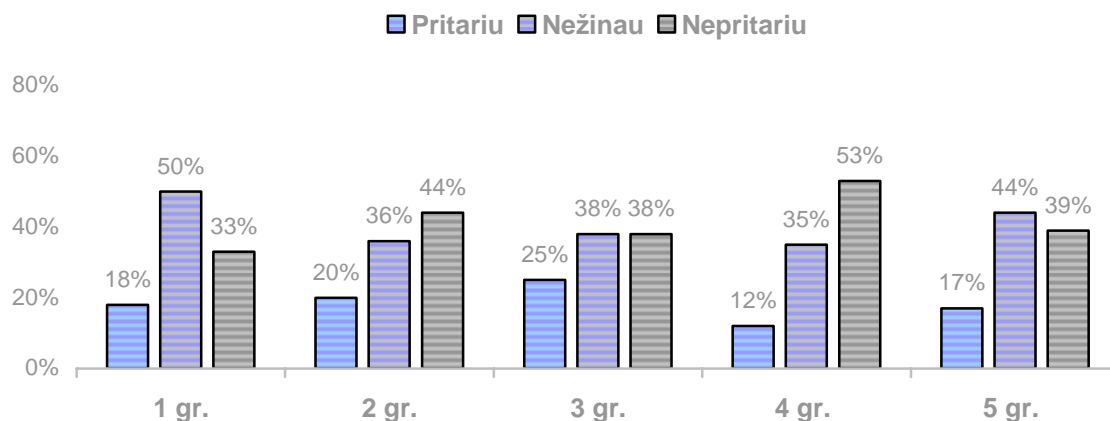

313 pav. Socialinių paslaugų vertinimas: *sunkiau gauti neįgaliesiems*

Didžioji dalis (35 proc.) imigrančių pritaria teiginiui, kad socialines paslaugas sunkiau gauti atvykėliams iš kitų šalių nei Lietuvos gyventojams. Dažniausiai nepitaria tokiam teiginiui vyresnio amžiaus moterys (39 proc.) (žr. 314 pav.).

SOCIALINES PASLAUGAS SUNKIAU GAUTI ATVYKĖLIAMS IŠ KITŲ ŠALIŲ NEI LIETUVOS GYVENTOJAMS

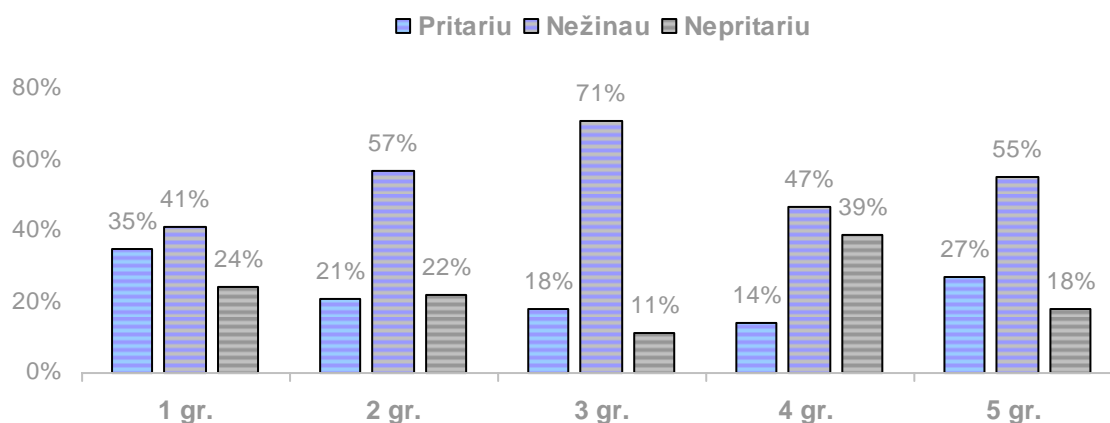

314 pav. Socialinių paslaugų vertinimas: *sunkiau gauti atvykėliams nei Lietuvos gyventojams*

Diskriminuojamos Lietuvoje jaučiasi vyresnio amžiaus moterys. 60 proc. šios grupės moterų pastebi vyresnio amžiaus asmenų diskriminaciją dažnai arba labai dažnai. Taip pat kiek daugiau nei pusė (55 proc.) negalią turinčių moterų mano, kad Lietuvoje dažnai arba labai dažnai diskriminuojami negalią turintys gyventojai. 46 proc. imigrančių teigia, kad dažnai arba labai dažnai diskriminuojama jų tikslinė grupė. 92 proc. vyresnio amžiaus moterų mano, kad kandidato į darbo vietą trūkumas – tam tikras amžius. Tarp 54 proc. kaime gyvenančių, negalią turinčių ir vyresnio amžiaus moterų vyrauja nuomonė, kad moteris dažniausiai vertinama pagal seksualinį patrauklumą. Apie trečdalis imigrančių ir tautinių mažumų grupei priklausančių moterų mano, kad kitos kultūros Lietuvoje yra nuvertinamos. Taip pat 94 proc. vyresnio amžiaus moterų mano, kad pagyvenę asmenys, ieškodami darbo ir dalyvaudami darbuotojų atrankoje, diskriminuojami. Negalią turinčių asmenų diskriminaciją išvelgia 75 proc. negalią turinčių moterų. 34 proc. negalią turinčių, imigrančių, tautinių mažumų moterų ir romių mano, kad žiniasklaida formuoja neigiamą požiūrį į jų grupes. Apie 40 proc. negalią turinčių imigrančių pasigenda TV laidų ir kanalų, skirtų jų grupėms. 45 proc. imigrančių mano, kad sveikatos priežiūros paslaugas, paskolą verslui ar būstui sunkiau gauti atvykėliams iš kitų šalių nei Lietuvos gyventojams.

4. TIKSLINIŲ GRUPIŲ MOTERŲ PASIŪLYMAI, KAIP GERINTI SITUACIJĄ ĮVAIRIOSE SRITYSE

Šioje dalyje pateikiami susisteminti tikslinių grupių moterų pasiūlymai, kaip gerinti situaciją užimtumo ir švietimo srityse, didinti galimybes gauti sveikatos priežiūros, socialines paslaugas, teisinę pagalbą, paskolą verslui pradėti. Santykiai imti nuo atitinkamo moterų grupės dydžio.

4.1. Tikslinių grupių moterų pasiūlymai, kaip didinti užimtumą

Šioje dalyje pateikiama informacija apie tai, kokios, tikslinių grupių nuomone, reikėtų pagalbos ar paslaugų, galinčių padėti susirasti darbą, kokios respondentėms reikėtų pagalbos ar paslaugų, kad tikslinės grupės susirastų darbą. Santykis imtas nuo atitinkamo moterų klasterio dydžio.

Didžioji dalis imigrančių, pateikusių pasiūlymus šiuo klausimu, mano, kad ieškant darbo labiausiai gali būti naudinga darbo biržos veikla. Dauguma kaime gyvenančių moterų, negalią turinčių, vyresnio amžiaus ir tautinių mažumų grupei priklausančių moterų, kurios pateikė pasiūlymus nagrinėjamu klausimu, mano, kad reikėtų daugiau informacijos, įvairių skelbimų žiniasklaidoje darbo paieškos tema (žr. 1 lentelę).

1 lentelė. Pagalba ir paslaugos, kurios padėtų susirasti darbą

Kaip manote, kokia pagalba ar paslaugos padėtų susirasti darbą?	1 gr.	2 gr.	3 gr.	4 gr.	5 gr.
Asmeniniai ryšiai	3	1	4	5	1
Darbo patirtis, praktika ar darbo įgūdžių gerinimas	1	0	3	1	2
Lietuvių ar užsienio kalbos mokėjimas	5	0	0	0	2
Aukštasis ar profesinis išsilavinimas	0	4	0	2	2
Darbo biržos veikla	8	1	0	14	4
Daugiau informacijos apie neįgaliųjų įdarbinimą, darbo vietų steigimas neįgaliesiems	0	0	6	0	0
Daugiau projektų	3	0	0	0	1
Daugiau papildomos informacijos, skelbimų žiniasklaidoje	6	9	14	17	10
Didesnis darbo užmokestis	0	2	0	0	1
Didesnis darbo vietų skaičius	0	7	6	8	7
Geresnės darbo sąlygos ar susisiekimas	0	2	0	1	0
Geresnė darbo biržos veikla, palankesnis darbuotojų požiūris	6	2	3	0	5
Konkretūs darbo pasiūlymai	0	0	4	0	1
Konsultacinės paslaugos	6	4	4	0	2
Kvalifikacijos kėlimas	1	0	1	2	4
Lankstus darbo grafikas	0	1	0	0	1
Mažesni reikalavimai darbo vietai užimti	0	1	3	0	0
Mokymai, seminarai, kursai	6	7	5	2	0
Profesinis konsultavimas	0	4	0	0	0
Specialybės keitimas	1	0	0	0	4
Tikros vykstančios atrankos	1	0	0	0	1
Vidinė motyvacija ir aktyvumas, noras dirbti	1	6	5	1	4
Kita	6	4	8	0	5

Nustatyta, kad nedarbo problemą imigrantėms padėtų išspręsti mokymai, kursai, išsilavinimas, darbo įgūdžių įgijimas ir lietuvių kalbos mokėjimas. 5 proc. kaime gyvenančių moterų taip pat prioritetą teikia mokymams, kursams, išsilavinimui, darbo įgūdžių įgijimui. 9 proc. negalią turinčių moterų reikia daugiau papildomos ir išsamesnės informacijos apie darbo vietas.

8 proc. vyresnio amžiaus moterų norėtų daugiau skelbimų minėtu klausimu. 6 proc. tautinių mažumų grupei priklausančių moterų mano, kad didesnis kiekis išsamesnės, papildomos informacijos ir atitinkami mokymai ar išsilavinimas padėtų joms išspręsti nedarbo problemą (žr. 2 lentelę).

2 lentelė. Kita pagalba ir paslaugos, kurios padėtų susirasti darbą

Kokios kitos paslaugos ar pagalba Jums reikalinga, siekiant susirasti darbą?	1 gr.	2 gr.	3 gr.	4 gr.	5 gr.
Artimųjų pagalba	0	0	0	1	0
Asmeninės savybės ir pastangos	1	2	0	1	0
Asmeniniai ryšiai	4	1	3	1	0
Darbo birža, darbo biržos veiklos gerinimas	5	4	1	1	1
Didesnis skaičius darbo vietų	3	2	1	0	2
Informacija apie darbo vietas, papildoma ir išsamesnė informacija	1	2	9	0	6
Konsultacijos ir rekomendacijos	3	2	3	1	2
Kvalifikacijos keitimas, specialybės atnaujinimas	0	0	1	0	4
Lankstesnis darbo grafikas	0	0	1	0	0
Lietuvių kalbos mokėjimas	8	0	0	0	0
Mokymai, kursai, išsilavinimas, darbo įgūdžių įgijimas	9	5	5	3	6
Palankesnis požiūris	0	0	3	0	1
Skelbimai spaudoje ir internete	0	0	0	8	0
Užsienio kalbų mokėjimas	3	1	1	0	0
Vairuotojo pažymėjimas	0	1	0	0	0
Valstybės parama arba finansinė parama	1	0	1	0	2
Kita	1	4	0	0	1

4.2. Tikslinių grupių moterų pasiūlymai, kaip gerinti švietimo situaciją

Šioje dalyje pateikiami duomenys apie tai, kas padidintų mokymo(si) galimybes. Santykis imtas nuo atitinkamo moterų klasterio dydžio.

15 proc. imigrantų mano, kad mokymosi galimybes padidintų geresnės lietuvių kalbos žinios ar lietuvių kalbos mokymasis. Apie trečdalis (31 proc.) kaime gyvenančių, negalią turinčių, vyresnio amžiaus ir tautinių mažumų grupei priklausančių moterų mano, kad mokymosi galimybes padidintų nemokamas, pigesnis arba finansuojamas mokslas (žr. 3 lentelę).

3 lentelė. Pagalba, kuri padidintų mokymo(si) galimybes

Kaip manote, kas padidintų mokymo(si) galimybes?	1 gr.	2 gr.	3 gr.	4 gr.	5 grgr.
(programų pritaikymas vyresnio amžiaus žmonėms)	0	2	3	0	2
Darbdavių požiūris	1	1	0	0	0
Daugiau informacijos apie darbą ir mokymą(si)	0	0	0	2	2
Daugiau ir įvairesnių naujų mokymo(si) programų	3	1	0	1	1
Daugiau laisvo laiko	3	0	1	1	1
Didesnis darbo užmokestis	1	1	0	1	0
Didesnis skaičius mokytojų (dėstytojų)	1	0	1	6	0
Galimybė susirasti darbą, baigus mokslus	3	1	1	1	1
Geresnė sveikata	0	1	3	0	1
Geresnės lietuvių kalbos žinios ir lietuvių kalbos mokymas	15	0	0	0	5
Įdomesnės specialybės ir geresnė mokymo kokybė	4	0	1	0	2
Lankstesnis grafikas	0	0	1	0	2
Mokymasis ne lietuvių kalba	4	0	0	0	0
Mokslo prieinamumo didinimas	0	2	1	0	0
Motyvacija ir noras tobulėti	0	11	9	5	4
Nemokamas mokslas, pigesnis arba finansuojamas mokslas	13	36	29	37	27
Patogesnis mokymo įstaigos pasiekimas	0	2	3	1	0
Seminarai, trumpalaikės mokymo priemonės	5	0	0	0	1
Specialybės, reikalingos darbo rinkai	1	0	1	0	1
Stipendijos, finansinė pagalba	4	9	11	6	10
Kita	5	1	5	0	4

Vertinant moterų pasiūlymus švietimo pasiekiamumo aspektu nustatyta, kad imigrantėms šioje srityje didžiausia kliūtis – laiko trūkumas (10 proc.). Didžioji dalis kaime gyvenančių vyresnio amžiaus ir tautinių mažumų grupei priklausančių moterų pageidautų nemokamo ar bent jau pigesnio mokslo. 8 proc. negalią turinčių moterų taip pat aktualu, kad mokslas būtų nemokamas ar pigesnis, taip pat vidinė motyvacija ir pasitikėjimas savimi (žr. 4 lentelę).

4 lentelė. Pagalba, kuri padidintų mokymosi galimybes

Kaip manote, kas padidintų Jūsų mokymo(si) galimybes ?	1 gr.	2 gr.	3 gr.	4 gr.	5 gr.
Daugiau laisvo laiko	10	2	1	4	1
Didesnis darbo už mokestis	0	1	0	2	1
Geresnė finansinė padėtis	9	7	5	2	5
Geresnė sveikata	0	2	8	1	1
Galimybė mokymąsi suderinti su darbu	3	1	3	2	0
Įdomi studijų programa	1	0	1	0	1
Lietuvių kalbos mokymasis	5	0	1	0	0
Mokymo medžiagos tobulinimas, geri dėstytojai	0	0	3	1	0
Nuotolinis mokymasis	1	1	0	1	0
Geros susisiekiimo galimybės arba mokymo įstaiga gyvenamajame mieste	1	1	1	0	1
Daugiau informacijos apie mokslą	3	0	1	1	0
Palankesnės gyvenimo aplinkybės	0	1	1	1	2
Patogus laikas	0	1	1	0	0
Pigesnis ar nemokamas mokslas	4	16	8	8	10
Seminarai, mokymosi priemonės	5	4	4	1	6
Stipendijos gavimas ir finansinė pagalba	9	5	3	2	2
Vidinė motyvacija, suinteresuotumas ir pasitikėjimas savimi	6	4	8	6	9
Kita	1	0	3	0	6

4.3. Tikslinių grupių moterų pasiūlymai, kaip gauti geresnes sveikatos priežiūros paslaugas

Nustatyta, kad didžioji dalis imigrančių ir tautinių mažumų grupei priklausančių moterų mano, kad galimybes naudotis sveikatos priežiūros paslaugomis padidintų didesnis išsamesnės informacijos kiekis. Dauguma negalią turinčių, kaime gyvenančių ir vyresnio amžiaus moterų teigia, kad naudojimosi sveikatos priežiūros paslaugomis didžiausia kliūtis – gana keblus paslaugų ir specialistų pasiekiamumas (žr. 5 lentelę).

5 lentelė. Pagalba, kuri padidintų galimybes gauti sveikatos priežiūros paslaugas

Kaip manote, kas padidintų galimybes gauti sveikatos priežiūros paslaugas?	1 gr.	2 gr.	3 gr.	4 gr.	5 gr.
Darbuotojų ir gydytojų atsakingumas ir sąžiningumas	0	5	5	7	4
Darbuotojų ir gydytojų dėmesys ir geranoriškumas	1	1	5	1	1
Darbuotojų kompetencija	0	1	3	1	1
Daugiau ir išsamesnės informacijos	18	0	8	5	7
Daugiau specialistų	1	0	1	4	0
Finansinė pagalba	4	4	4	1	2
Geresnė finansinė padėtis	1	1	0	2	2
Gydytojų kompetencija	3	0	0	0	1
Įstatymų pataisos ir medicininių paslaugų sistemos keitimas	0	4	0	1	0
Mažesnė biurokratija	0	1	0	0	0
Mažesnės privačių klinikų kainos	0	2	0	0	0
Medicininių paslaugų įstaigų plėtimas	0	1	0	0	2
Nemokamos ar mažesnės paslaugų kainos	10	6	1	7	7
Paties žmogaus domėjimasis savo sveikata	0	1	1	1	1
Paslaugų ir specialistų prieinamumas	1	14	14	24	2
Paslaugų kokybė	3	4	4	5	2
Privatus sveikatos priežiūros fondas	0	2	0	0	0
Sveikatos draudimas arba Lietuvos pilietybė	8	0	1	0	1
Sveikatos priežiūros įstaiga arčiau namų	0	0	1	1	0
Valstybinė pagalba	4	0	3	2	2
Kita	4	6	1	1	0

11 proc. imigrančių ir kaime gyvenančių moterų sveikatos priežiūros paslaugos taptų prieinamesnės, jei šios paslaugos būtų nemokamos ar bent jau pigesnės. 14 proc. vyresnio amžiaus moterų pasigenda gydytojų sąžiningumo. 9 proc. tautinių mažumų grupei priklausančių moterų norėtų geresnės šių paslaugų kokybės (žr. 6 lentelę).

6 lentelė. Pagalba, kuri padidintų galimybes gauti sveikatos priežiūros paslaugas

Kas padidintų Jūsų galimybes gauti sveikatos priežiūros paslaugas?	1 gr.	2 gr.	3 gr.	4 gr.	5 gr.
Daugiau ir aiškesnės informacijos	9	0	5	2	7
Daugiau sveikatos priežiūros įstaigų ar patogesnis jų pasiekimas	0	4	3	1	1
Pasitikėjimas gydytoju	0	0	1	0	1
Geresnis patekimas pas gydytoją, mažiau biurokratizmo	0	6	6	10	5
Finansinė pagalba	10	6	3	2	4
Galimybė gydytis privačioje klinikoje, privačios klinikos mažesnės kainos	0	1	1	0	0
Didesnis specialistų skaičius	1	0	0	2	0
Lietuvos pilietybė ir socialinis draudimas	3	0	0	0	1
Geresnė finansinė padėtis	6	4	1	1	5
Geresnė šių paslaugų kokybė	1	1	1	4	9
Nemokamos ar pigesnės paslaugos	11	11	8	5	5
Gydytojo sąžiningumas ir atsakingumas	0	0	3	14	1
Korupcijos nebuvimas	0	1	0	4	0
Laisvo laiko turėjimas	0	0	0	2	0
Malonesnis ir nuoširdesnis gydytojų bendravimas	0	1	10	2	1
Motyvacija ir domėjimasis	0	0	0	2	0
Sveikas gyvenimo būdas	0	0	1	0	1
Valstybė	3	1	0	0	0
Kita	4	4	1	1	0

4.4. Tikslinių grupių moterų pasiūlymai, kaip gauti geresnes socialines paslaugas

4 proc. imigrančių pasigenda teisinių paslaugų. Didžioji dalis kaime gyvenančių, negalią turinčių ir tautinių mažumų grupei priklausančių moterų, pateikusių minėtu klausimu pasiūlymus, pasigenda finansinės paramos ir įvairių kompensacijų. 4 proc. vyresnio amžiaus moterų pageidautų daugiau teikiamų paslaugų namuose (žr. 7 lentelę).

7 lentelė. **Pagalba, kuri pagerintų socialines paslaugas**

Kokių socialinių paslaugų pasigendate?	1 gr.	2 gr.	3 gr.	4 gr.	5 gr.
Aprūpinimo maistu ir rūbais	1	1	0	0	2
Būsto suteikimo arba paramos būstui įsigyti	1	0	0	0	2
Daugiau nemokamų paslaugų ir pigesnio gydymo	0	0	3	2	1
Daugiau paslaugų į namus	0	1	1	4	0
Dėmesio tautinėms mažumoms, imigrantams, socialiai remtiniams asmenims, daugiavaikėms šeimoms	3	0	1	1	0
Finansinės paramos, įvairių kompensacijų	1	4	10	2	6
Išsamesnės ir daugiau informacijos	1	1	4	2	1
Psichologų ir socialinių darbuotojų konsultacijų	1	4	1	2	2
Lietuvių kalbos mokymo	1	0	0	0	0
Medicinos paslaugų	3	0	0	1	1
Pagalbos įsidarbinant ir nemokamo mokslo	1	1	0	1	0
Paprastesnio patekimo pas specialistus	0	0	0	2	0
Reabilitacijos paslaugų	0	0	4	0	1
Rūpinimosi senais žmonėmis	0	1	0	2	0
Tam tikrų grupių didesnio užimtumo	0	1	4	2	0
Teisinių paslaugų ir dokumentų tvarkymo	4	0	0	0	2
Vaikų užimtumo kaime ir pagalbos auklėjant vaikus	0	1	0	0	1
Kita	1	1	4	1	0

4.5. Tikslinių grupių moterų pasiūlymai, kaip gauti geresnę teisinę pagalbą

Respondentės nurodė, ką norėtų keisti teisinės pagalbos srityje. Didžioji dalis imigrančių ir tautinių mažumų grupei priklausančių moterų pageidautų gauti nemokamas paslaugas ir konsultaciją. 11 proc. kaime gyvenančių moterų pageidautų mažesnės šių paslaugų kainos. 4 proc. negalią turinčių moterų pageidautų daugiau informacijos apie nemokamą teisinę pagalbą. 14 proc. vyresnio amžiaus moterų pageidauja darbuotojų sąžiningumo, teisingumo ir atsakingumo (žr. 8 lentelę).

8 lentelė. Pagalba, kuri pagerintų teisinę pagalbą

Ką norėtumėte tobulinti teisinės pagalbos srityje?	1 gr.	2 gr.	3 gr.	4 gr.	5 gr.
Atstovavimas teisme pagal įgaliojimą	0	0	0	6	0
Darbuotojų sąžiningumas, teisingumas ir atsakingumas	0	9	0	14	5
Daugiau informacijos apie nemokamą teisinę pagalbą	5	0	4	1	7
Lengvesnis šių paslaugų prieinamumas	4	5	3	0	0
Mažesnės kainos	3	11	3	6	1
Nemokamos paslaugos ir konsultacijos	13	2	1	5	11
Palankesnis požiūris	1	1	0	2	2
Teisinė pagalba viso proceso metu	0	1	0	0	0
Teisinės sistemos keitimas	0	4	3	1	1
Teisinių paslaugų kokybė	3	0	0	2	0
Kita	1	2	0	1	4

Vertinant tai, kokios teisinės paslaugos reikalingos tikslinėms grupėms, nustatyta, kad 6 proc. imigrančių reikalingos teisinės konsultacijos, o tokia pati dalis negalią turinčių moterų pageidautų advokato paslaugų (žr. 9 lentelę).

9 lentelė. Reikalinga teisinė pagalba

Kokia teisinė pagalba Jums reikalinga?	1 gr.	2 gr.	3 gr.	4 gr.	5 gr.
Advokato paslaugos	3	1	6	0	0
Pagalba būsto įregistravimo klausimu	0	1	0	0	0
Pagalba darbo santykių klausimu	0	0	1	0	0
Pagalba gaunant pilietybę	0	0	0	0	1
Pagalba išnaudojimo klausimu	1	0	0	0	0
Konsultacijos	6	2	0	2	1
Nemokama teisinė pagalba	0	0	0	0	1
Pagalba saugumo klausimu	0	1	0	0	0
Įvairi	0	0	0	1	2

4.6. Tikslinių grupių moterų pasiūlymai, kaip gauti paskolą verslui pradėti

Šioje dalyje apibendrinama moterų nuomonė, kaip reikėtų gerinti paslaugų kokybę, teikiant verslo paskolą, ir kokios paslaugos ar pagalba reikalinga tikslinėms grupėms, siekiančioms gauti verslo paskolą. Čia santykis imtas nuo atitinkamo moterų grupės dydžio.

4 proc. imigrančių mano, kad reikėtų lengvinti kredito suteikimo sąlygas. 5 proc. kaime gyvenančių ir tautinių mažumų grupei priklausančių moterų taip pat pritaria tokiam teiginiui ir siūlo teikti daugiau informacijos ir konsultacijų. 4 proc. vyresnio amžiaus moterų nuomone, informacijos ir konsultacijų trūksta (žr. 10 lentelę).

10 lentelė. Galimybės lengviau gauti verslo paskolą

Kaip, jūsų manymu, reikėtų gerinti paslaugos kokybę, teikiant verslo paskolą?	1 gr.	2 gr.	3 gr.	4 gr.	5 gr.
Daugiau informacijos, konsultacijų	0	5	5	4	6
Ilgesnis gražinimo terminas	0	1	0	0	2
Kredito suteikimo sąlygų paprastumas, lankstumas	4	5	3	1	6
Mažiau patikrinimų	0	0	1	0	0
Mokesčių verslui mažinimas	0	0	0	0	2
Paprastesnis dokumentų tvarkymas, mažiau biurokratizmo	3	1	1	2	0
Pokyčiai politikoje	0	2	0	2	0
Kita	0	0	0	0	2

Dažniausiai imigrantėms ir kaime gyvenančioms moterims reikalinga teisinė pagalba ir informacija, vyresnio amžiaus moterys pageidauja nemokamo dokumentų tvarkymo ir mažesnių kainų, o tautinių mažumų grupei priklausančios moterys – daugiau informacijos (žr. 11 lentelę).

11 lentelė. Kita pagalba verslo paskolai gauti

Kokios kitos paslaugos ar pagalba Jums reikalinga, jei norite gauti verslo paskolą?	1 gr.	2 gr.	3 gr.	4 gr.	5 gr.
Daugiau informacijos	0	1	1	0	4
Dokumentų pateikimo informacija	0	0	1	0	0
Finansinė pagalba	3	2	0	0	0
Garantijos	1	0	1	0	0
Įstatymų pataisos	0	0	1	0	0
Konsultacinė pagalba	0	2	1	0	1
Lengvatos atiduodant paskolą	0	0	1	0	0
Mažesnės kainos arba nemokamas dokumentų tvarkymas	0	0	0	2	0
Mažesnės palūkanos	1	1	0	0	1
Paskolos suteikimas be palūkanų	1	0	0	0	1
Teisinė informacija ir pagalba	3	5	1	0	1
Verslo plano sudarymas	1	0	0	0	0
Kita	1	1	0	0	1

Įvertinus tikslinių grupių moterų pasiūlymus gerinant padėtį užimtumo ir švietimo srityse bei didinant galimybes gauti sveikatos priežiūros paslaugas, socialines paslaugas, teisinę pagalbą, paskolą verslui pradėti nustatyta, kad 7 proc. imigrančių, kaime gyvenančių ir tautinių mažumų grupei priklausančių moterų darbą padėtų susirasti mokymai, kursai, išsilavinimas, darbo įgūdžių įgijimas, o 9 proc. negalią turinčių moterų – daugiau ir išsamesnės informacijos apie darbo vietas.

Kaime gyvenančių, vyresnio amžiaus, negalią turinčių ir tautinių mažumų grupei priklausančių moterų mokymosi galimybes padidintų nemokamas ar bent jau pigesnis mokslas. Taip pat nustatyta, kad 5 proc. kaime gyvenančioms moterims reikalinga teisinė informacija ir pagalba, nes jos siekia gauti verslo paskolą.

Tai, kad sveikatos priežiūros paslaugos būtų nemokamos ar pigesnės, reikalauja 11 proc. imigrančių ir kaime gyvenančių moterų. Gydytojo sąžiningumas ir atsakingumas aktualiausias vyresnio amžiaus moterų grupei. Dešimtadalis negalią turinčių moterų pasigenda malonesnio ir nuoširdesnio gydytojų bendravimo. 9 proc. tautinių mažumų grupei priklausančių moterų norėtų geresnės šių paslaugų kokybės.

Didžiajai daliai kaime gyvenančių, negalią turinčių ir tautinių mažumų grupei priklausančių moterų, pateikusių pasiūlymus, kokių socialinių paslaugų pasigenda, svarbi finansinė pagalba ir kompensacijos.

6 proc. imigrančių reikia teisinių konsultacijų, o tokiai pačiai daliai negalią turinčių moterų – advokato paslaugų.

5. IŠVADOS

Empirinio tyrimo duomenys įvairiose srityje (užimtumo, švietimo, kultūros ir kt.) leidžia išryškinti socialiai jautrių grupių moterų nuomonę. Vartojant daugialypės diskriminacijos sąvoką galima veiksmingai nagrinėti atvejus, kai diskriminuojama dėl dviejų ar daugiau priežasčių ir dėl to nuo diskriminacijos kenčiantis asmuo darosi labiau pažeidžiamas, o jo padėtis – dar sudėtingesnė. Situacija turėtų labiau rūpėti visuomenei – neįgalių moterų, tautinėms mažumoms priklausančių moterų (įskaitant romes), vyresnių moterų (55–60 metų grupės, t. y. priešpensinio amžiaus, ir vyresnių kaip 60 metų) ir migrantų padėtis sudėtinga, joms reikia daugiau pagalbos.

- 1. Užimtumas.** Daugumos respondencijų per pastaruosius metus finansinė padėtis prastėjo. Didžiajai daliai imigrantų įsidarbinti galėtų padėti darbo birža, skelbimai lentoje bei internete ar seniūnija. Kaime gyvenančios moterys mano, kad įsidarbinti padėtų papildomas išsilavinimas ar nauja specialybė, taip pat asmeninės savybės, pačių noras. Negalę turinčios moterys teigia, kad šiuo aspektu svarbiausia – išsilavinimas. Vyresnio amžiaus moterys labiausiai pasitiki darbo birža, skelbimais internete ir spaudoje. Tautinių mažumų grupei priklausančios moterys teikia pirmenybę išsilavinimui ir darbo biržos veiklai bei įvairiems skelbimams internete ir spaudoje. Labiausiai reikalinga tokia pagalba, kuri padėtų susirasti darbą imigrantėms ir negalę turinčioms moterims.
- 2. Švietimas.** Tyrimo metu mokėsi 29 proc. imigrantų ir 25 proc. negalę turinčių moterų. Vyresnio amžiaus moterys nesimokė dėl amžiaus, o tautinių mažumų grupei priklausančioms moterims dažniausias trukdis, siekiant mokslo, yra finansinė padėtis. Visos moterys labiausiai norėtų mokytis kalbų. Didžiausia paskata mokytis imigrantėms, kaime gyvenančioms ir tautinių mažumų grupei priklausančioms moterims – darbas, didesnis darbo užmokestis ar siekis išlikti darbo rinkoje. Visiškai kitoks požiūris yra negalę turinčių ir vyresnio amžiaus moterų – jas labiausiai mokytis skatina noras tobulėti.
- 3. Kultūra.** Pasyviausiai kultūriniame gyvenime dalyvauja imigrantės, tautinių mažumų ir vyresnio amžiaus moterys. Tautinių mažumų atstovėms dažniau dalyvauti trukdo laiko trūkumas, o vyresnio amžiaus moterims – prasta sveikata. Moterys dažniau dalyvautų nemokamuose kultūros renginiuose, jei renginiai būtų organizuojami arčiau gyvenamosios vietos, būtų iš anksto pateikta informacija apie renginius.
- 4. Apsirūpinimas būstu.** Nagrinėjant tikslinių grupių nuomonę apie galimybes apsirūpinti būstu nustatyta, kad beveik ketvirtadalis negalę turinčių moterų pasinaudojo valstybės teikiamomis galimybėmis: įsigyti būstą, finansine parama mažesnes pajamas gaunantiems žmonėms pirmajam būstui įsigyti, galimybe gyventi globos namuose arba galimybėmis pritaikyti būstą savo poreikiams. Daugiau kaip ketvirtadalio negalią turinčių moterų iš miesto būstas nėra pritaikytas jų specifiniams poreikiams.
- 5. Medicinos paslaugos.** Valstybės remiamos sveikatos priežiūros paslaugomis aktyviausiai naudojasi negalę turinčios moterys. Beveik pusė negalę turinčių moterų teigia, kad, teikiant medicinos paslaugas, buvo atsižvelgta į jų negalę. Didesnė dalis kaime gyvenančių vyresnio amžiaus moterų yra nepatenkintos gautomis sveikatos priežiūros paslaugomis.

- 6. Teisinė pagalba.** Visų grupių atstovės mažai žino apie valstybės teikiamas teisines paslaugas. Beveik trečdalis imigrančių apie valstybės teikiamas teisines paslaugas nieko nežino. Apie respondentėms priklausančias teisines paslaugas nieko nežino didesnė dalis kaime gyvenančių negalią turinčių, vyresnio amžiaus ir tautinių mažumų grupių moterų. Taip pat apie joms priklausančią teisinę pagalbą nieko nežino didesnė dalis kaime gyvenančių visų tikslinių grupių moterų. Prasčiausiai teisinių paslaugų kokybę vertina vyresnio amžiaus moterys.
- 7. Socialinė pagalba.** Absoliuti dauguma visų grupių moterų naudojasi socialiniu draudimu. Didžioji dalis moterų jautėsi, kad su jomis socialinės apsaugos srityje buvo elgiamasi kitaip nei su kitais asmenimis todėl, jog jos yra moterys, priklauso tautinių mažumų grupei. Labiausiai informuotos apie joms priklausančias socialines paslaugas vyresnio amžiaus moterys, ketvirtadalis imigrančių nieko apie tai nežino. Dauguma moterų, siekdamos gauti atitinkamas socialines paslaugas, informacijos ieško internete. Penktadalis imigrančių ir negalią turinčių moterų informacijos ieško atitinkamose institucijose, vyresnio amžiaus moterys naudojasi spauda kaip informacijos šaltiniu nagrinėjamu klausimu. Tautinių mažumų grupės moterys, siekdamos gauti tam tikras socialines paslaugas, informacijos gauna iš draugų, pažįstamų ar bendradarbių. Pastebėtina, kad didesnė dalis tautinių mažumų grupei priklausančių moterų, gyvenančių mieste, labiau jaučia moterų diskriminaciją socialinės apsaugos srityje nei kaime gyvenančios moterys. Ketvirtadalis tautinių mažumų grupei priklausančių moterų iš kaimo mano, kad socialinės apsaugos srityje su jomis buvo elgiamasi kitaip nei su kitais asmenimis dėl to, jog jos yra romės.

Nors suaugę Lietuvos gyventojai linkę manyti, kad neįgalumas ir amžius yra požymiai, dėl kurių žmonės labiausiai diskriminuojami, praktiškai visos tikslinės grupės patiria diskriminaciją visuose darbinės veiklos etapuose. Maža to, beveik visos jos patiria netgi daugialypę diskriminaciją: ir kaip moterys, ir kaip atitinkamos jautrios socialinės grupės atstovės. Taip pat galima būtų manyti, kad kai kurios grupės patiria didesnę diskriminaciją (pvz., romės). Daugialypė diskriminacija dėl amžiaus, lyties ir darbo neleidžia moteriai jaustis visaverte visuomenės nare, stumia į atskirtį, pažeidžia teisingumo ir lygių galimybių principus.

6. LITERATŪRA

1. *2010–2015 m. moterų ir vyrų lygybės strategija* (2010). Briuselis: Europos Komisija. [Žiūrėta 2013-12-05] Prieiga per internetą: <<http://www.lsc.su.lt/downloads/2010-2015%20m.%20moteru%20ir%20vyru%20lygybes%20strategija.pdf>>
2. *2011 m. visuotinis gyventojų ir būstų surašymas*. [Žiūrėta 2014-01-12] Prieiga per internetą: <<http://osp.stat.gov.lt/2011m.-visuotinis-gyventoju-ir-bustu-surasymas>>
3. Aleknevičienė, J. (2013). *(Iš)gyvenimas Lietuvoje: prieglobsčio ieškančių ir prieglobstį gavusių užsieniečių patirtis. Etniškumo studijos, 1: ES Prieglobsčio teisyne įgyvendinimas Lietuvoje: teisinis ir sociologinis aspektai*, 86–106.
4. Andriuškevičiūtė, J., ir kt. (2012). *Lyčių lygybės skatinimas moksle. BASNET forumas. LYMOS projekto rezultatai. Vilnius*. [Žiūrėta 2014-04-05] Prieiga per internetą: <http://www.esparama.lt/es_parama_pletra/failai/ESFproduktai/2012_Lyciu_lygybes_skatinimas_moksle_knyga.pdf>
5. *Apklausa apie diskriminacijos problemas ir stereotipus tyrimo rezultatai* (2011). Ryga: Projektas „Laužome stereotipus – stipriname toleranciją“. [Žiūrėta 2013-11-06] Prieiga per internetą: <http://tolerance.kid.lv/wp-content/uploads/2011/09/Research_LIT.pdf>
6. Astromskienė, A., Gargasas, A. (2012). Asmeninių-vertybinių savybių svarba kaimo gyventojų versliniam aktyvumui. *Vadybos mokslas ir studijos – kaimo verslų ir jų infrastruktūros plėtrai*, 1 (30), 16–21.
7. Astromskienė, A., Ramanauskienė, J., Gargasas, A., Rukuižienė, R., Liaudanskas, G. (2012). Lietuvos kaimo gyventojų verslinė motyvacija. *Vadybos mokslas ir studijos – kaimo verslų ir jų infrastruktūros plėtrai*, 34 (5), 15–24.
8. Atkočiūnienė, V., Navasaitienė, S. (2013). Kaimo bendruomenių vaidmuo, skatinant jaunimo verslumą. *Kaimo raidos kryptys žinių visuomenėje*, 1 (5), 6–16.
9. *Atsakaita apie antrinės teisinės pagalbos organizavimą ir teikimą 2012 m.* (2013). [Žiūrėta 2014-05-02] Prieiga per internetą: <<http://www.teisinepagalba.lt/dok/2012%20ATP%20ataskaita.pdf>>
10. Avramov, D. (2002). People, demography and social exclusion. *Population studies*, 37: Directorate General III – Social Cohesion. Directorate of Social Affairs and Health. Council of Europe Publishing. [Žiūrėta 2013-08-16] Prieiga per internetą: <<http://www.avramov.org/media/upload/2013/12/SocialExclusion.pdf>>
11. Bagdonas, A., ir kt. (2013). Lietuviškosios psichologinės gerovės skalės struktūra: suaugusiųjų imties analizė. *Visuomenės sveikata*, 1 (60), 1–11.
12. Barcevičius, E., Žvalionytė, D. (2012). *Užburtas ratas? Lietuvos gyventojų grįžtamoji ir pakartotinė migracija*. Vilnius: Vaga.
13. Bartkevičienė, A., Raudeliūnaitė, R. (2012). Imigrantų, atvykusių iš ne Europos Sąjungos šalių, integracijos priemonių poreikis Lietuvoje. *Socialinis darbas*, 11 (2), 341–354.
14. Bartušienė, D. (2011). *Prieglobsčio etnografija: pabėgėlių sveikatos priežiūros patirtys Lietuvoje* (daktaro disertacija, Vytauto Didžiojo universitetas).
15. Bartuškaitė, M., Žilys, A. (2011). Politinio ir socialinio pasitikėjimo bei dalyvavimo raiška Lietuvos demokratijoje. *Kultūra ir visuomenė*, 2 (1), 27–47.

16. Bendruomeninių organizacijų ir bendruomenių centrų veiklos ir galimybių plėtojimo tyrimas (2011). [Žiūrėta 2013-09-26] Prieiga per internetą: <http://www.socmin.lt/public/uploads/744_bendruomeniniu_organizaciju_tyrimas.pdf>
17. Beresnevičiūtė, V. (2010). Prievartos retorika prieš visuomenės nebyliusius: Lietuvos spaudos tekstų apie romus analizė. *Etniškumo studijos*, 1–2, 86–104.
18. Beresnevičiūtė, V., Leončikas, T. (2009). Diskriminacijos suvokimas Lietuvos visuomenėje. *Filosofija, sociologija*, 4, 335–343.
19. Beresnevičiūtė, V., Leončikas, T., Žibas, K. (2009). *Visuomenės nuostatų tyrimo Lietuvoje gyvenančių trečiųjų šalių piliečių atžvilgiu atlikimas. Ataskaita*. Projektas „Lietuvoje gyvenančių trečiųjų šalių piliečių integracijos politikos vertinimo principai ir rodikliai“ pagal Europos fondo trečiųjų šalių piliečių integracijai 2007 m. metinės programos tikslus. [Žiūrėta 2013-09-28] Prieiga per internetą: <http://www.ces.lt/wp-content/uploads/2010/02/LT-gyventoju-nuostatos-apie-T%C5%A0P_2009.pdf>
20. Beresnevičiūtė, V., Leončikas, T., Žibas, K. (2009). Migrantų gyvenimas Lietuvoje: visuomenės nuostatos ir migrantų patirtys. *Etniškumo studijos*, 2: *Migrantų integracija: trečiųjų šalių piliečiai Lietuvoje*, 77–110.
21. Bradshaw, J. (2003). *How Has The Notion of Social Exclusion Developed In The European Discourse?* [Žiūrėta 2013-10-01] Prieiga per internetą: <<http://www2.sprc.unsw.edu.au/ASPC2003/papers/Paper57.pdf>>
22. Bradshaw, J., Bennett, F. (2003). *First Report on the National Action Plan on Social Inclusion: Group of non government experts in the fight against poverty and social exclusion*. Social Policy Research Unit-University of York. [Žiūrėta 2013-10-01] Prieiga per internetą: <http://europa.eu.int/comm/employment_social/socprot/studies/uk_1st_report_final_en.pdf>
23. Brazienė, R. (2009). Flexible working time arrangements in Lithuania. *Flexible working time arrangements and gender equality*. A comparative review of 30 European countries. [Žiūrėta 2013-11-15] Prieiga per internetą: <www.ktu.lt/sociologija/index.php?url=ruta_braz.htm&lan>
24. Brazienė, R., Guščinskienė, J. (2004). Socialinės atskirties modeliai Lietuvoje. *Filosofija. Sociologija*, 4, 50–56.
25. Būdienė, V., Tamošiūnas, T., Totoraitis, R. (2005). *Suaugusiųjų švietimas ir tęstinis mokymas*. [Žiūrėta 2013-11-06] Prieiga per internetą: <http://www.suaugusiujuisvietimas.lt/modules/document_manager/documents/3/S-Mok_galutinis_mak_a5.pdf>
26. Bunning, K., Heath, B., Minion, A. (2009). Communication and empowerment: a place for rich and multiple media? *Journal of Applied Research in Intellectual Disabilities*, 22, 370–379.
27. Darbo ir socialinių tyrimų institutas. Projektas „Neįgaliųjų socialinės integracijos skatinimas“ Nr. D4-438/2004/2.3.0-03-241/US06-89 pagal BPD 2.3 priemonę „Socialinės atskirties prevencija ir socialinė integracija“ (2008). [Žiūrėta 2013-11-01] Prieiga per internetą: <www.dsti.lt/tyrimai.html>
28. Daugelienė, E. (2012). *Vidutinio ir pagyvenusio amžiaus miesto gyventojų sveikatos ir gyvensenos ypatumai* (daktaro disertacija, KMU).
29. *Daugialypė diskriminacija sveikatos priežiūros srityje* (2013). FRA pranešimas. [Žiūrėta 2013-10-05] Prieiga per internetą: http://fra.europa.eu/sites/default/files/media-memo-multiple-discrimination-in-healthcare_lt.pdf

30. Dėl Nacionalinės antidiskriminacinės 2009–2011 metų programos patvirtinimo. *Valstybės žinios*, 2009, Nr. 49-1964.
31. *Didesnės moterų ir vyrų lygybės užtikrinimas. 2010-ųjų metinė ataskaita* (2011). Briuselis: Europos Komisija. [Žiūrėta 2013-09-29] Prieiga per internetą: <http://www.europarl.europa.eu/meetdocs/2009_2014/documents/sec/com_sec%282011%290193_/com_sec%282011%290193_lt.pdf>
32. *Discrimination in the European Union in 2012* (2012). Report. Special Eurobarometr, 393. [Žiūrėta 2013-09-03] Prieiga per internetą: <http://ec.europa.eu/public_opinion/archives/ebs/ebs_393_en.pdf>
33. Erentaitė, R., Pilinkaitė Sotirovič, V. (2013). Lyties aspektas migracijos procesuose: trečiųjų šalių piliečių situacijos Lietuvoje analizė. *Etniškumo studijos*, 1, 178–203.
34. Gruževskis, B., Junevičius, R., Moskvina, J., Pocius, A. (2011). *Trečiųjų šalių piliečių integracijos į Lietuvos darbo rinką galimybių vertinimas, informacijos apie šią tikslinę grupę kaupimas ir palyginimas*. Darbo ir socialinių tyrimų institutas. [Žiūrėta 2013-09-23] Prieiga per internetą: <www.dsti.lt/tyrimai.html>
35. Guščinskienė, J., Čiburienė, J. (2011). Lietuvos neigaliųjų įtrauktis į aukštąjį mokslą ir darbo rinką: socialinės atsakomybės aspektas. *Ekonomika ir vadyba*, 16, 501–509. [Žiūrėta 2013-07-24]. Prieiga per internetą: <<http://internet.ktu.lt/lt/mokslas/zurnalai/ekovad/16/1822-6515-2011-0501.pdf>>
36. *Mirties priežastys 2011*. Higienos institutas 2012. Sveikatos informacijos centras. [Žiūrėta 2013-08-05] Prieiga per internetą: <http://www.hi.lt/content/mirties_priežastys_leid.html>
37. Hirsh, N. (2013). *Dėl migrantų integracijos, jos poveikio darbo rinkai ir socialinės apsaugos sistemų koordinavimo išorės aspektų (2012/2131(INI))*: pranešimas Europos Parlamente 2013-02-14. [Žiūrėta 2014-05-05] Prieiga per internetą: <<http://www.europarl.europa.eu/sides/getDoc.do?pubRef=-//EP//NONSGML+REPORT+A7-2013-0040+0+DOC+PDF+V0//LT>>
38. Ilgūnienė, R. (2010). Pagyvenusių žmonių socialinio aktyvumo galimybės dalyvaujant Lietuvos pensininkų sąjungos „Bočiai“ veikloje. *Socialinis ugdymas*, 12, 83–161.
39. Kardelis, K. (2002). *Mokslinių tyrimų metodologija ir metodai*. Kaunas: Judex.
40. Konvencija dėl visų formų diskriminacijos panaikinimo moterims. Prieiga per internetą: <<http://www3.lrs.lt/pls/inter3/oldsearch.preps2?Condition1=20416&Condition2=>>>
41. Lietuvos Respublikos lygių galimybių įstatymas, 2008 m. Nr. X-1602 (Žin., 2003, Nr. 114-5115). Prieiga per internetą: <https://www.e-tar.lt/portal/lt/legalAct/TAR.D128ED223867>
42. Lyginamoji ataskaita remiantis tyrimų rezultatais. Nordplus / Adult projektas „Pagalbos tinklas mažai raštingų moterų imigrančių legalizavimui Šiaurės šalyse“, 2010–2011. [Žiūrėta 2013-10-16] Prieiga per internetą: www.sih.lt/get.php?f.13781
43. *Nacionalinės mokslo programos „Socialiniai iššūkiai nacionaliniam saugumui“ 2012 metų ataskaita* (2013). Vilnius: Lietuvos mokslo taryba. [Žiūrėta 2013-10-06] Prieiga per internetą: <<http://www.lmt.lt/lt/mkf/nmp/sin/sin-metines-ataskaitos.html>>
44. Okunevičiūtė Neverauskienė, L. (2010). Tautinių mažumų integracijos į darbo rinką aspektai. *Filosofija. Sociologija*, 21 (4), 245–256. [Žiūrėta 2013-11-11] Prieiga per internetą: <<http://www.lmaleidykla.lt/publ/0235-7186/2010/4/245-256.pdf>>
45. Okunevičiūtė Neverauskiene, L., Gruževskis, B. (2009). Lygybės statistikos pagrindai. *Nacionalinis lygybės statistikos veiksmų planas*. Vilnius: Lietuvos socialinių tyrimų centro Darbo ir socialinių tyrimų institutas. [Žiūrėta 2013-10-13] Prieiga per internetą: <http://www.lygybe.lt/lt/tarnybos-leidiniai.html>

46. Okunevičiūtė Neverauskienė, L., Moskvina, J., Gruževskis, B. (2010). *Socialinis pranešimas apie diskriminacijos apraiškas Lietuvoje*. Mokslo darbai. Vilnius: Eugrimas. [Žiūrėta 2013-10-02] Prieiga per internetą: <http://www.btp.vgtu.lt/upload/verslo_zum/btp_vol11_no1_20-29_okuneviciute>
47. Okunevičiūtė Neverauskienė, L. (2011). Diskriminacijos apraiškos: aktuali būklė bei tendencijos antidiskriminacijos srityje Lietuvoje. *Filosofija. Sociologija*, 22 (2), 115–128.
48. Pagalbos mažai raštingų moterų imigrančių legalizavimui Šiaurės šalyse tinklas (2010). *Nordplus Adult projektas*. [Žiūrėta 2013-10-17] Prieiga per internetą: <www.sih.lt/lt/pagalba_moterims>
49. *Paslaugų infrastruktūros tobulinimo galimybės siekiant šeimos gerovės. Tyrimo ataskaita* (2013). Socialinės apsaugos ir darbo ministerija. [Žiūrėta 2013-12-02] Prieiga per internetą: <www.socmin.lt/.../2013-paslaugu_infrastr_tobulinimo_galimyb_siekiant>
50. Paugam, S. (1998). A New Social Contract? Poverty and Social Exclusion: A Sociological View. *EUI Working Papers*, RSC 37. Badia Fiesolana.
51. Petrušauskaitė, V. (2014). Ankstyvas romų vaikų pasitraukimas iš švietimo sistemos Vilniaus mieste: švietimo lauko analizė (daktaro disertacija, Etninių tyrimų institutas).
52. Ruškė, J. (2014). Asmenų su negalia orumo konstravimas sąmoningumo ugdymosi strategijomis (daktaro disertacija, Šiaulių universitetas).
53. *Socialinės integracijos paslaugų socialiai pažeidžiamų ir socialinės rizikos asmenų grupėms situacijos, poreikių ir rezultatyvumo vertinimas, siekiant efektyviai panaudoti 2007–2013 m. ES struktūrinę paramą* (2011). Tyrimą atliko: prof. dr. (HP) B. Gruževskis, dr. J. Moskvina, dr. L. Okunevičiūtė Neverauskienė (vadovė), dr. L. Žalimienė. Prieiga per internetą: <http://www.esparama.lt/es_parama_pletra/failai/fm/failai/Ataskaitos/BPD_vertinimo_ataskaitos/liepa_SADM_vertinimo_ataskaita_2011.pdf>
54. Socialinio darbuotojo veiklos sąlygos kaimo bendruomenėje (2009). Prieiga per internetą: http://vddb.laba.lt/fedora/get/LT-eLABa-0001:E.02~2009~D_20090629_132555-38084/DS.005.0.01.ETD
55. Viešosios politikos ir vadybos institutas (2011). *Socialinės integracijos paslaugų socialiai pažeidžiamų ir socialinės rizikos asmenų grupėms situacijos, poreikių ir rezultatyvumo vertinimas, siekiant efektyviai panaudoti 2007–2013 m. ES struktūrinę paramą*. Vertinimo ataskaita. [Žiūrėta 2014-01-10] Prieiga per internetą: <http://www.esparama.lt/es_parama_pletra/failai/fm/failai/Ataskaitos/BPD_vertinimo_ataskaitos/liepa_SADM_vertinimo_ataskaita_2011.pdf>
56. Žibas, K. (2013). Prieiglobstis Lietuvoje: teisiniai ir sociologiniai aspektai. *Etniškumo studijos*, 1, 7–18.

SUMMARY

After the ratification of 1979 United Nation (UN) Convention in regard to the elimination of all forms of women discrimination, since 2000, reports are periodically submitted to the UN discrimination elimination committee concerning the situation of vulnerable women groups. These women are one of the most sensitive groups of society because they suffer from multiple discrimination (gender as well as disability, ethnicity, age, etc.). In addition they fall into an unfavourable situation in comparison to men in the labour market, education system and cultural life, thus they are more susceptible to poverty and social disjuncture. On the basis of the submitted reports, the Committee propose recommendations in respect to vulnerable women groups.

The reports that were submitted were not comprehensive enough; the status of these women groups was not explored sufficiently. Thus the Committee asked to increase the efforts on eliminating vulnerable women group discrimination, including countryside women, women with disabilities, ethnic minority women such as the Roma, migrant and older age women in communities and Lithuanian society. The Committee encouraged taking effective means to include these women into Lithuanian labour market. Furthermore, the Committee recommended performing regular and thorough inter-sectional discrimination research on vulnerable women groups, collect statistical data in regard to their education, employment and health security situation and possibilities for them to participate in political decision making. In our country a lack of complex research of vulnerable women groups⁴ that suffer from multiple discrimination on gender inequality, disability, ethnicity, elderly position in the employment area.

The aim of this research was to perform an analysis of women groups indicated in the 84th article of Committee recommendations to Lithuania: disabled women, women of ethnical minorities (including the Roma), older women (55-60 age groups – pre-retirement age and older than 60 y.o.), migrant situation in employment, education, (including life-long learning), cultural areas and the mentioned target women groups⁴ possibilities of attaining accommodation, get health treatment and social services, legal assistance, business start-up loan, participate in economic, political and other decision making. Also, determine existing issues, assess the impact of currently implemented measures and suggest specific means to solve the issues.

The research was done via triangular strategy based on information sources and its collection and fixation method variety allowing analysing the phenomenon holistically and contextually.

The research incorporated quantitative (official statistics, data of population census of 2011, secondary source analysis, and presentable structured telephone survey) and qualitative (direct survey of vulnerable women groups) research methods that enabled a wide and diverse insight and explanation of the situation of the vulnerable groups in the labour market, their needs and expectations in economic and social life, to compile a rich empirical result sortie including specific aspects important to Lithuanian political and socio-cultural contexts.

SITUATION IN THE EMPLOYMENT AREA. On the basis of theoretical discourse analysis we can state that the situation of women in the employment area is not satisfactory because at every activity stages women face multiple discrimination: based on gender, age, nationality, disability, status, etc. Nonetheless some target groups face even larger discrimination than others (i.e. Lithuanian Roma discrimination in the labour market is greater than other minorities). Even though separate target group women employment is different, overall the target group women unemployment level is unacceptable. Even more that a job is not only a source of income but also a means of social inclusion, helping to make connection to the wider society and create an interpersonal relationship network. Thus the current situation not only increases the vulnerable group vulnerability in terms of poverty but also implies a higher risk of disjuncture. Even though the **disabled** employment tendency is increasing, it is not sufficient – in 2010 only one in four people who had the capacity to work were employed. A high level of inactivity amongst the disabled that are difficultly challenged is observed. The projects that are implemented only involve specific disabled groups – this way creating different starting possibilities to participate in the employment market in the disabled group itself. Even though issues of mobility, accessibility and its application for the needs of the disabled are relevant to women of this group, an increasing reason for unemployment is education, especially with higher and high education. It is more difficult to obtain with an inherent disability. Programmes organised by professional rehabilitation centres are often dull, not fitting to the current labour market specialties and the courses themselves are too short, knowledge oriented and not developing practical skills. The main reasons limiting **ethnic minority** employment is insufficient knowledge of the Lithuanian language, general capacity and social skill failing, negative attitude of employers towards ethnic minority representatives, not acknowledging documents confirming qualification in Lithuania; offering a non-qualified or low-qualification work, non-satisfactory working conditions and pay-gap. The discrimination against the Roma is much greater than of other minorities. The forecast of the aging of society are clear and the population of older people is increasing and discrimination because of women's age is not only very wide-spread but starting at early-stages. Even though the **older age group** (55-64 y.o.) employment levels are higher than the EU average, employment in the labour market tendencies are decreasing (2-3 times). Nonetheless older age group status in the labour market is unstable. Individuals of 65 years and older fall into a high-risk poverty group. One in four live below this line. Older age individual education and general skills do not meet the labour market needs; they lack self-confidence and motivation to increase their knowledge and skills to maintain their professional qualification. The older individuals who have left the labour market possibilities to integrate back into the labour market is limited by a low professional mobility and inability to adapt to changes. The applied means to increase the activity of older individuals are not effective. **Women migrant** employment level is still low, especially notable during the last three years. Since one of the main reasons for women migrants arriving to Lithuania is family this only increases the vulnerability of this group since this does not ensure the migrant with a constant source of income, work or social security. Nonetheless in migration processes roles of traditional women and men are confirmed. Discriminatory attitudes of Lithuanian citizens is manifesting in various stages of work activity.

Their situation is often more complex than that of men. Working women are often in least seen and economically undervalued situations. Factors that limit non- EU citizen employment possibilities in Lithuanian labour market: difficult procedures in attaining a work visa, lack of work places, insufficient professional qualification, negative employer attitude, discrimination because of country or nationality, no knowledge of Lithuanian or other foreign languages, difficulties in attaining information, insufficient comprehension or will to know more, limited possibilities to learn, etc.

SITUATION IN EDUCATION (INCLUDING LIFE-LONG LEARNING) AREA. Even though various education programmes are implemented and the majority of target groups profess the desire to learn or even are active participants of various teaching programmes (formal and informal), a lack of complex adult education programme supply exists, where not only professional expertise is developed but also cultural. Almost all target groups and especially older age, migrant and women with disability, etc. Need computer literacy skills, Lithuanian and foreign language skills. Participation of almost all target groups in education programmes is limited by certain factors (i.e. communication (disability, older age women), lack of language skills (ethnic minority, immigrant) cultural peculiarities, etc.). In reference to all target groups the long-life learning programme is implemented insufficiently. Not enough attention is paid to education, information and consulting. Substantial differences remain among target groups when attaining a middle or higher education: i.e. there is no higher education institution in Lithuania that has a quality and overall education system for the **disabled**. Different conditions are instituted for individuals with different disabilities. No extra special services are provided, i.e. possibility to hire a helper, reader or retinue. Main factors limiting education are: the characteristics and level of the disability; lack of income; education facility accessibility with a vehicle, unsuited transport infrastructure; shortage of learning environment, methodical means, appropriate andragogue preparation; complex adult education programmes oriented towards qualification and re-qualifying but also towards cultural aspects, etc.

SITUATION IN THE CULTURAL AREA.

This is one of the least researched areas. The level of needs satisfaction is directly related to age, levels of disability, being one of the minorities: i.e. the majority of cultural objects and events are not disabled accessible (especially those with walking or sight disability). Participation in cultural events for the majority of cultural groups is also limited by their low income. Paradoxically the Romas' and other ethnical and migrant minority participation in the culture area is limited by their own cultural peculiarities. Cherishing their culture is only viable in their own cultural groups thus are often unable to fully participate in cultural life of the whole society. Different ethnic minorities have different conditions to satisfy their cultural needs: I.e. Russians, Polish and Russian-speakers have better conditions than other national minorities. Compared to other ethnic minorities, the Roma women have the worse conditions over all areas. A similar situation is with migrants. Very little attention is paid to educating the migrants on how to avoid

cultural chock when arriving to the country neither how to understand our culture nor how different cultures interact, etc. **Older age** people are not involved enough into the activity or the community organisation activities are not oriented towards older-age individuals, since their supply is too low. Participation in community organisations of people older than 60 y.o. has decreased by threefold, even though they have more time to participate in voluntary social activity. Due to poor financial situation of the senior individuals – free cultural measures, concessions for retirement-age people are still an issue.

PROSPECT ANALYSIS

Ability to have accommodation. There is no information about the possibilities of the majority of target groups to attain accommodation (except the disabled). There are measures for the disabled to attain accommodation; however almost for the half of them the needs are not met. In addition negative attitudes exist towards certain groups (i.e. the Roma, migrants).

Prospects of attaining health services. Discriminatory attitudes exist towards target groups in this area as well. I.e. doubts about expedience for certain services, disease treatment for older people exist. In general there is insufficient data on target group situation in this area. This in itself suggests a certain attitude of providing services to the mentioned groups. The reasons that limit the possibility of attaining quality health care services is the price, physical accessibility, quantity and quality of the service, etc. Cultural peculiarities are added to immigrants and ethnic minorities. Considerably higher morbidity of the Roma compared to the general society is noticeable.

Prospects of attaining social services. Even though certain programmes are designed and implemented, the need for social services is not met. A high number of questions are raised in regard to the ability to develop social services in the community centre network, how efficient is the network, what is the demand of these services with the disabled and other target groups. Migrant and ethnic minority prospects of attaining social services, as well as other types of services are somewhat limited by their cultural aspects, the language barrier, negative attitude of society. While analysing **different service types** it is obvious that the needs of different target groups are not met evenly: i.e. psychological help services, professional orientation and development of skills related to their work are least developed for the disabled. In addition in different municipalities this situation is somewhat diverse. A lack of provided service complexity is observed, which derives from insufficient communication among the institutions, inability to secure sustainability, lack of NGO involvement.

Prospects of attaining legal services. There are no positive changes in this area and the needs of almost all groups are not met. Even though the majority of municipalities adapted their building infrastructure to have accessibility for the disabled, issues remain for hearing and sight impaired people to use legal help. National and ethnic minority women prospects are lower due to the language barrier, cultural aspect influenced way of life and respective disparities in various countries. Older age women are limited in terms of inability to use information technologies and distance.

Prospects of attaining a business loan. Due to lack of information about target group prospects of attaining a loan to start a business there is not possibility to assess the situation of every target group. Only the opinion of women migrants was recorded – they more often face a negative attitude than men in the bank.

Prospect of participation in decision making. Shortage of information exists in regard to target group participation in decision making. Immigrant and the Roma women have fewer possibilities to participate than other target group women. The exception could be made if they were to integrate more into ethnic communities and have the possibility to make economic, political and other decisions through them.

COUNTRYSIDE women **situation in terms of employment and education is much more difficult than those who live in the city.** This is because it is much more difficult to find alternative activity areas; the supply of work places is lower and the dominant ones require professional knowledge that are traditionally performed by men. Countryside residents have high levels of pessimism when evaluating near-future perspectives, personal situation and meaningfulness; issues of unemployment, alcoholism and poverty are stressed; policy of family and of education system is more critically assessed, low satisfaction of family life is characteristic as well as feeling of insecurity, etc. Very little countryside residents are computer literate or have necessary means (i.e. computers) in their homes. Even when it comes to training countryside residents they are more passive. The barriers of education for countryside residents are the living place itself, need for constant help and supervision of other family members. The same reasons limit not only the prospects of education for women but also their employment possibilities all together. The location is not an impact factor for cultural need satisfaction as it is for employment and education. The situation of disabled women in the countryside is worse due to communication reasons, because the majority of them use public transport which does not always meet the needs of those living in the countryside.

TARGET GROUP WOMEN SITUATION AND PROSPECT COMPARISON WITH THE GENERAL SITUATION OF WOMEN AND MEN. Almost all data in the employment area are in favour of men. National minority (Roma) women more often than men identified employment issues directly related to nationality. The situation of Roma women in terms of employment is far worse than that of men. The number of working Roma women is two times smaller. Older women suffer from higher risk of poverty because due to past pay-gap receive lower pensions that are likely lower than men, because their income was greater. Level of single women livelihood is lower than living in a family. Women have higher risk of social disjuncture due to high level of dependency to their spouse/partner and/or social benefits. Women are more financially dependent to men because of gender roles especially in assuming child-care and housekeeping. **Today women have a double work-day:** striving for a career and the remaining „privilege“ of housekeeping. The reason for lower women activity can also be the lack of public supervision services.

Conclusion of the empirical research:

Employment area: during the past 12 months the financial situation decreased for the larger part of the women respondents. The majority of women immigrants would benefit from the labour exchange, advertisements on boards or the internet. Women living in the countryside think that they would benefit from education or a new specialty also personal qualities and their own will. Disabled women think that education is key. Older women mostly trust the labour exchange and ads in the internet and media. Ethnic minority women favour education and labour exchange activity also various ads in the internet and media. Immigrant and disabled women need the most help in finding a job.

Education area: currently 29% of immigrant and 25% of disabled women are undergoing a particular form of education. Older women are not undergoing education due to age and ethnic minority group women due to financial situation. Unambiguously all women would like to learn languages. The largest motivation for women immigrants, countryside residents and ethnic minority women is work, income or willingness to remain on the labour market. However a completely different attitude comes from disabled or older women – they are motivated by desire to improve.

Cultural areas: not passive in terms of socio-cultural life are older, immigrant and ethnic minority women. The latter are hindered by lack of time, older women – health issues. Possibilities of participating would increase by the prospects of attending free cultural events, them being organised closer to their living location and information about the events or more suitable timeframe.

Prospects:

– While analysing target group ability to ensure accommodation it was observed that 23% of women with disability have used state provided possibilities: when acquiring accommodation, financial support for first-time acquiring accommodation for lower income individuals; opportunity to live in social homes or possibility of adapting accommodation to their needs. 28% of women with disability from the city claim that their dwelling is not adapted to their specific needs. This index is greater for women from the city than the countryside;

– Women most frequently use services of a dentist or a family-doctor. Most active use of state-provided healthcare services was used by women with disabilities. 45% of women with disability claimed that while providing medical care their disability was accounted for. The larger portions of women living in the countryside are not satisfied with the provided medical care services;

– All group representatives have very little knowledge of legal services provided by the state. I.e. one third of immigrants have no knowledge of them. Older women assess the provided legal services as poor.

– Leasing services are most frequently used by ethnic minority women when buying a certain item;

– Women from countryside, with disability and older women participate in community activity most frequently while the majority of ethnic minority women individual activity.

– Normally Lithuanian women citizens express their will by voting, meanwhile immigrants by signing petitions.